INTERESELE CETĂȚEANULUI ȘI RĂSPUNDEREA CELOR SOLICITAȚI

Prestările de servicii la sate, în curs de dezvoltare

Recenta Lege cu privire la organizarea și dezvoltarea unor activități industriale și de prestări de servicii la sate a fost primită cu un viu interes. Iată ce ne scrie tovarășul Ionel Cristofor, secretarul comitetului comunal de partid Bivolari:

Prevederile legii au fost dezbătute în consiliul popular comunal, consiliul de conducere al cooperativei agricole de producție, consiliul de conducere al cooperației de consum. Cu acest prilej s-a stabilit, ca, în Bivolari, consiliul popular să organizeze un atelier de prefabricate din beton care să producă anual 400 de tuburi pentru podețe, 1.000 stîlpi pentru garduri, 10.000 dale pentru trotuare. În 1972 va pune bazele unei răchitării, care va fi extinsă pînă în 1975 la 4 hectare.

Cooperativa agricolă de producție a organizat o echipă de 10 constructori care execută locuințe și anexe gospodărești pentru cetățenii din comună și a inițiat activități în domeniul transporturilor.

Cooperativa de consum va înființa un atelier de reparat aparate de radio și televizoare, un atelier de coafură, va construi o brutărie și ateliere de tîmplărie, tinichigerie, cizmărie și croitorie.

Agenda socială de la „Țesătura" se cere completată

În soluționarea problemelor sociale la Fabrica „Țesătura" s-au obținut unele realizări. Creșele și căminele celor două unități ale fabricii prezintă condiții bune de găzduire pentru copiii salariaților. Căminul de la Unitatea A se află în prezent în renovare, cu care prilej spațiul acestuia se va lărgi prin desființarea unității comerciale de la parterul imobilului. Este, de asemenea, un merit al conducerii Unității B că a lărgit spațiile căminului și creșei, că aici se vor repara plafoanele imobilului, se vor instala dușuri cu apă caldă pentru copii și se va amenaja un microparc cu scrinciob, cu un mic șirand și cu nisip pentru plajă. Cît privește modul cum sînt îngrijiți cei aproape 700 de copii din creșele și căminele fabricii, sau despre calitatea și cantitatea hranei pe care aceștia o primesc, nu putem avea decît aprecieri bune.

Observăm totuși că față de numărul copiilor din creșe și cămine, personalul de îngrijire nu reușește întotdeauna să facă față. La creșa Unității A lucrează în prezent numai opt surori medicale, cu două mai puțin față de normativ. Ținînd cont de numărul mereu în creștere al copiilor de vîrstă preșcolară, considerăm că această problemă, inclusiv lărgirea spațiilor de găzduire a copiilor, ar trebui analizată de către forul superior în drept.

Vizităm apoi vestiarele, băile, spălătoarele și sălile de mese ale ambelor unități. La Unitatea B în multe vestiare, îndeosebi ale femeilor, găsim ordine și curățenie, o notă de eleganță, ca de pildă, în sectoarele filatură cardată și filatură pieptănată. La sectorul țesătorie, însă, cele 10 chiuvete ale spălătorului femeilor sînt departe de a asigura cerințele celor aproape 300 de muncitoare cîte lucrează într-un schimb. Și mai prost se prezintă baia bărbaților din acest sector (folosită, frecvent, drept grup sanitar) și într-o stare deplorabilă — baia Unității B.

La sectorul finisaj al Unității A dăm, în holul vestiarului, de zece dulapuri metalice compartimentate în cîte 32 de cămăruțe mici. Acestea au fost procurate cu aproape 3 ani în urmă pentru păstrarea pachetelelor cu mîncare. Nimeni de atunci încoace nu a folosit, însă, dulapurile. Ele sînt inutile și încurcă locul și multe din ușițele cu broaște au fost smulse de la locurile lor. Tot la sectorul finisaj al Unității A, ca și în celelalte sectoare de altfel, am dat de lăcătuși sau ajutori de maiștri cu haine de protecție de o curățenie îndoielnică. E drept că, mai de mult, a existat un proiect pentru înființarea unei spălătorii în incinta unității, pentru care fabrica a primit și utilajul corespunzător. Acesta a fost cedat însă Fabricii de mătase „Victoria", dar punerea în funcțiune a acestei spălătorii care să deservească ambele unități întîrzie.

Un cuvînt și despre cantină. Un număr de circa 250 de salariați ai Combinatului textil Iași iau masa zilnic la moderna cantină a Grupului școlar textil. Condițiile de la această cantină sînt ireproșabile: ambianță plăcută, mîncare bună și ieftină, deservire promptă, igienică și în ore corespunzătoare programului de producție din întreprinderi. Păcat însă că numărul abonaților din Fabrica „Țesătura" se ridică abia la 150. Probabil că o popularizare intensă a avantajelor cantinei va atrage și alți abonați.

Întîrziem cîteva minute și la dispensarul medical. Trebuie de arătat că spațiul acestui dispensar a fost conceput greșit chiar în faza proiectului de construcție. Din ce se compune de fapt imobilul dispensarului medico-sanitar pe întreprindere? Dintr-un coridor de intrare cu dimensiuni reduse și din trei camere — una mai mică decît alta, pentru consultații, tratamente și pentru păstrat dulapul cu fișe medicale. Personalul medico-sanitar din această fabrică nu dispune nici de jumătate din spațiul necesar consultațiilor (cîte 70—80 zilnic). Tov. Ioan Amarandei, șeful serviciului administrativ al Combinatului textil Iași, ne-a dat asigurări că spațiul acestui dispensar va fi lărgit în următoarele două-trei luni. Dar de cîte aproape patru ani se tot amînă lucrările de la o lună la alta?

Al. SEVERIN

Ecoul criticii noastre

Merceriile în progres

După publicarea articolului „Și comerțul cu mărunțișuri cere o preocupare majoră" (23 aprilie a.c.) primim o scrisoare de la conducerea O.C.L. „Textile-încălțăminte" din care reținem:

„Ne însușim criticile aduse privind neorganizarea la toate magazinele și raioanele de mercerie a unor vitrine-mostre cu articole pe modele și prețuri, dar și I.C.R.T.I., singurul nostru furnizor, ar trebui să-și îndeplinească mai bine obligația de a ne aproviziona, respectînd comenzile responsabililor de magazine. În scopul îmbunătățirii aprovizionării populației din orașul nostru cu articole de mercerie, s-a mărit numărul vînzătorilor la fiecare mercerie, s-a fixat ca merceria nr. 7 să aibă program continuu, s-a deschis o nouă unitate de mercerie în Tg. Cucului, s-a extins sortimentul de articole la rafturile și raioanele de mercerie de la magazinele din cartiere. Urmează să deschidem încă o mercerie în cartierul Păcurari. Am luat măsuri ca la fiecare unitate de mercerie să fie expuse mostre pentru articolele existente în magazin, astfel „ca cumpărătorii să-și poată alege mai operativ articolele dorite".

Pe hîrtie măsurile arată foarte bine, să le vedem în practică. Nădăjduim că nu vom observa diferențe.

La început de sezon, Băile Strunga se prezintă în întîrziere

Anul trecut, Băile Strunga și-au deschis porțile la data de 20 mai. Anul acesta, însă, deși sezonul tratamentelor balneare se apropie, nici un semn nu lasă să se vadă că stațiunea își va primi pacienții la aceeași dată sau cu 4—5 zile mai tîrziu. În ziua de 10 mai a.c., o echipă alcătuită din șapte lucrători ai Întreprinderii de reparații și construcții Iași lucra la etajul pavilionului 3 și la încăperile pavilionului balnear. Că lucra, vorba vine. În aceeași zi, în jurul orei 10, maistrul Dumitru Caba, împreună cu un muncitor zugrav, plecase cu un autocamion la Iași pentru a aduce var, nisip, ciment și vopsele și nici pînă seara nu s-a reîntors. „După cum vedeți — ne spunea șeful echipei, Mihai Gorceag — fără materiale nu avem ce face!". Așadar, o zi pierdută.

Ținînd seama că, potrivit contractului încheiat între I.R.C. și întreprinderea beneficiară (I. A. C. G. B. Iași), lucrările urmau să fie începute la data de 15 aprilie (și nu după 2 mai). Normal ar fi fost ca la Băile Strunga să fie repartizate forțe sporite de lucru și să se fi asigurat o aprovizionare bună cu materiale. Nu trebuie de uitat nici volumul lucrărilor care urmează să fie executate, de aceeași echipă, de acum înainte: 23 de camere ale pavilioanelor 5, 6 și 7, precum și reparația pavilionului administrativ. În fața unei asemenea situații, afirmația responsabilului vilelor din stațiune — Teodor Chișcă — cum că „în două săptămîni totul va fi terminat" — sună ca o notă discordantă. Aceasta cu atît mai mult cu cît la stațiunea Băilor Strunga sînt încă o mulțime de treburi așa-zis mărunte, care cer timp destul de execuție: îngrijirea bucătăriei, curățirea parchetelor, spălatul ferestrelor, scuturarea și așezarea saltelelor, instalarea coșurilor de hîrtii depozitate acum într-un chioșc, plus inevitabilele surprize ce se pot ivi la proba instalației de încălzire a apei pentru tratamente.

Așadar, pentru a pune Băile Strunga la dispoziția solicitanților mai este treabă multă de făcut. Cuvîntul hotărîtor îl au desigur conducerile celor două întreprinderi: I.R.C. și I.A.C.G.B. Iași.

Al. M.

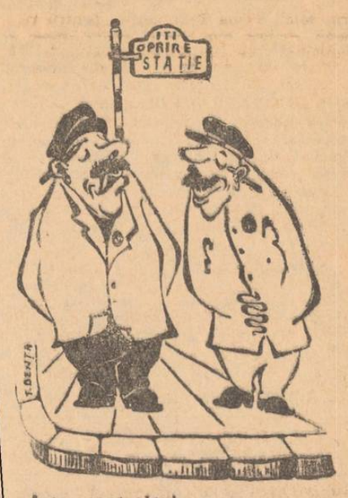

Între controlori:

— Nici astăzi n-am găsit pe nimeni călătorind fără bilet.

— Pe mine situația asta mă îngrijorează!

Desen de T. BENȚA

Condițiile pentru o bună deservire nu sînt folosite cu grijă

Stadiul actual al dezvoltării orașului Hîrlău și-a pus amprenta și pe deservirea cetățenilor. Putem spune de la început că, în această privință, condițiile materiale create răspund cerințelor publicului. Numeroasele magazine comerciale (de reținut, bine aprovizionate), unitățile cu diferite profile ale Cooperativei meșteșugărești „Unirea", centrul de rețele electrice, spitalul, circumscripția medico-sanitară, farmacia, oficiul poștal cu centrală telefonică etc. sînt argumente cu greutate pentru o așezare declarată oraș. *Dar servirea răspunde exigențelor?*

— O pondere destul de însemnată în deservirea locuitorilor orașului o are asistența medico-sanitară — ne-a informat tov. *Ioan Chiriac*, secretarul Comitetului orășenesc de partid, primarul orașului. În Hîrlău, *lucrează medici conștiincioși* (Mihai Buzilă, Elena Ionescu, Georgeta Neagoe, Elena Munteanu, Leonida Jalobcesta ș.a.), *care contribuie activ la apărarea sănătății locuitorilor.* Dar la circumscripția medico-sanitară se întîmpină încă unele greutăți care ar trebui să stea în atenția Direcției sanitare. Deși la circumscripție sînt două posturi de medici vacante, ele nu sînt ocupate de medici calificați, iar asistența este asigurată de cîteva cadre ale spitalului, care fac de serviciu cu rîndul...

Se achită cu solicitudine de obligațiile ce-i revin în deservirea cetățenească și colectivul centrului de rețele electrice. Cînd sînt chemați pentru a remedia diferite defecțiuni sau pentru a conecta instalațiile interioare ale imobilelor la rețea, electricienii Dumitru Pricop, Gh. Bran, Petru Moisa sau Vasile Isac răspund cu promptitudine, indiferent de oră sau de starea vremii. În ziua de 28 aprilie a.c., de exemplu, s-a primit aprobarea branșării unor instalații interioare din locuințele cetățenilor Vasile Galeriu, Rascalache Stănescu, Anica Ursu, Iorgu P. Stănescu ș.a. Instalațiile au fost branșate în aceeași zi. Păcat că unul din electricieni — Gh. Duduman — ține parcă cu tot dinadinsul să facă excepție de la obiceiul colegilor lui; cînd este solicitat răspunde nervos și, uneori, bruschează solicitanții.

Reparația aparatelor de radio și televizoarelor ni s-a părut unul din cele mai spinoase domenii de activitate. După informațiile președintelui cooperativei meșteșugărești, tov. Ioan Aionicesei, la atelierul „Radio-televizoare" s-a făcut „curățenie". Cu alte cuvinte, doi din foștii salariați ai acestei unități — Mircea Nicoleanu și Vasile Izuric — sînt în cercetarea organelor de resort. Cu cîteva luni în urmă, atelierul a fost împroprietărit cu un tînăr absolvent al școlii profesionale — Constantin Dughir. Dar nici gînd ca treburile să se îmbunătățească cu ceva. Marea majoritate din cele aproape 700 de aparate de radio și televizoare (cîte există în oraș) care se defectează sînt reparate la Iași sau de către trei tehnicieni particulari (Achelăriței, Catargiu și Cîrjan) care nu au autorizații legale.

Și mai prost stau lucrurile la „Ceasornicărie". În ziua de 17 aprilie a.c., șefa telefonistă Iulia Seceanu a cerut să i se pună la loc butonul de întors arcul unui ceas de mînă. „Vă costă 40 de lei" — i-a spus ceasornicarul. Clienta era gata să plătească, dar, spre norocul ei, un alt client îi atrage atenția asupra prețului cam piperat. După cîteva insistențe, Iulia Seceanu a plătit numai... 18 lei. De asemenea, elevul Lungu din clasa a X-a a Liceului teoretic a apelat, pe la începutul lunii ianuarie a.c., la serviciul ceasornicăriei pentru a-i repara un ceas de mînă aflat în termen de garanție. „Nu avem piese de rezervă" — i-a replicat ceasornicarul. După cîteva ore elevul a revenit, solicitînd reparația pe cont propriu. A doua zi el a achitat 80 de lei și a primit ceasul în bună stare. Prin ce miracol au apărut piesele de rezervă? Destule necazuri a avut, anul trecut, cu reparația unui ceas și casiera Niculina Peț. „De atunci m-am învățat minte și nu am trecut pragul ceasornicăriei". Cu asemenea maniere nu se poate cîștiga încrederea clientelei.

Dificultăți întîmpină cetățenii din Hîrlău și la oficiul poștal. Nu o dată s-a întîmplat ca solicitanții de la cabinele telefonice, sau unii abonați, să aștepte cîte 4—6 ore, uneori chiar o zi întreagă, convorbiri interurbane cu persoane chemate din orașe mai îndepărtate: București, Arad, Cluj, Timișoara. *Cît privește primirea de către abonați a ziarului „Flacăra Iașului", de regulă aceasta se face după-amiază,* între orele 15 și 16, deși coletul cu ziare sosește dimineața, cu trenul de 8, de la Iași. Situația este pur și simplu intolerabilă și organul județean de resort, ca și conducerea orașului, trebuie să intervină.

Transportul în comun cu autobuzele. Principalul traseu folosit de călători este cel dintre gara C.F.R. și centrul orașului. Dar tocmai pe acest traseu șoferii își dau în petec; și tocmai atunci cînd se simte mai mult nevoia autobuzelor. Două zile la rînd (20 și 21 aprilie a.c.) șoferii Gh. Hutupașu și Petru Mănucă „n-au avut chef" să vină cu autobuzele la gară, la ora 23, cînd a sosit ultimul tren de la Iași. Asemenea „întîmplări" au mai avut loc și iarna trecută, îndeosebi în serile cu viscol și zăpadă abundentă.

Este obligația factorilor de răspundere de a aplica astfel de măsuri ca deservirea cetățenească să se ridice la nivelul condițiilor create în oraș.

Gh. ANTONIU

În orașul Hîrlău

Se aduce la cunoștința inginerilor și a altor categorii de specialiști cu studii superioare în specialități tehnice că, în vederea obținerii titlului de expert tehnic conform Decretului nr. 79/1971, se pot înscrie pentru examenul ce se va organiza în acest scop, întocmind dosare cu următoarele acte:

— cererea prin care solicită înscrierea la examen

— diploma de studii legalizată la Notariat

— adeverința de salariat cu specificarea stagiului în producție

— caracterizarea unității în care este angajat (pensionarii, declarație pe proprie răspundere).

Dosarele se vor depune la Biroul local pentru expertize contabile Iași, str. Ștefan cel Mare nr. 47, pînă la 22 mai 1971.

Lista specialităților și disciplinele la care se va susține examenul se află afișată în holul de la intrare (str. Ștefan cel Mare nr. 47);

Se angajează imediat:

— 7 lăcătuși categoria 4-5
— 2 strungari categoria 5
— 2 tinichigii categoria 4-5
— 2 sculeri SDV categoria 5-6
— 1 șofer macaragiu
— 1 tehnician electro AMC

De asemenea, se angajează pe post de diriginte:

— 1 inginer electro-mecanic cu minimum 3 ani vechime
— 2 ingineri constructori cu minimum 3 ani vechime
— un inginer tehnolog, textilist, cu minimum 3 ani vechime
— 1 inginer mecanic cu minimum 3 ani vechime

Cei interesați se vor adresa la

Fabrica de fibre sintetice Iași

șoseaua Țuțora nr. 175.

Angajarea se face conform H. C. M. 914/1968.

— un șef formație P. C. I.
— un strungar
— lăcătuși mecanici
— un tîmplar
— muncitori necalificați

angajează

C. E. T. Iași

Se angajează de urgență

— doi tehnicieni principali
— un merceolog principal
— un planificator principal

cu îndeplinirea condițiilor cerute de H.C.M. 914/1968.

Cei interesați se vor adresa la

Întreprinderea de reparat utilaje comerciale din Iași

strada Hotin nr. 5.

Informații se pot obține la **Direcția comercială județeană Iași,** telefon 17027.

O.C.L. „Metalo-chimice" IAȘI

reorganizează actualul magazin „Motovelo" în noile spații ce se amenajează prin înființarea a 4 gestiuni distincte, în care scop angajează:

— gestionari
— vînzători

Solicitanții se vor adresa direct la conducerea O.C.L. „Metalo-chimice" Iași, str. Ștefan cel Mare nr. 2 bis, telefon 11791.

SĂTENI!

Cooperativele de consum cumpără frunze de lăcrămioare la prețul de 1,20 lei/kg., în stare verde, în următoarele condițiuni:

— frunzele să fie de culoare verde închis și fără codițe;

— frunzele recoltate se pun afînat în coșuri de nuiele și se transportă pînă la punctul de achiziții al cooperativei.

Prin culegerea și valorificarea frunzei de lăcrămioare puteți obține venituri suplimentare, contribuind la asigurarea materiei prime pentru industria farmaceutică și pentru export.

Se angajează prin concurs:

— tehnicieni energetici
— rutieriști
— mecanici întreținere
— electricieni bobinatori
— mecanic centrală termică
— electrician întreținere
— tehnician zootehnist
— șef sector economic—studii superioare sau medii
— contabili principali

Cei interesați se vor adresa la

Combinatul intercooperatist pentru creșterea și îngrășarea porcilor Tomești

strada Lăpușneanu nr. 7 Iași, telefon 16284.

Se angajează:

— vînzători ambulanți de ziare și reviste

asigurîndu-se cîștiguri corespunzătoare.

Relații la Oficiul municipal de poștă și telecomunicații Iași, telefon 13450 sau 11716.

Se angajează:

— un electrician calificat. Condiții de angajare: respectarea H. C. M. 240/1963.

Cei interesați se vor adresa la

OPERA DE STAT IAȘI

— ingineri proiectanți
— tehnicieni proiectanți
— strungari
— un pictor executant

angajează

Uzina metalurgică IAȘI

— un conducător auto macaragiu

angajează de urgență

ÎNTREPRINDEREA DE INDUSTRIE LOCALĂ „PROGRESUL" IAȘI

Șoseaua Bucium nr. 23, telefon 30994, biroul personal.

Mica publicitate

Decese

Familia Nicolae Drăguș anunță încetarea din viață a scumpei ei

DRĂGUȘ MARIA
75 ani.

Înmormîntarea are loc duminică, 16 mai, ora 14.00, la cimitirul Sf. Vasile. Cortegiul va porni din strada Libertății 19.

PE MERIDIANELE GLOBULUI

La Budapesta şi-a început lucrările

Adunarea Consiliului Mondial al Păcii

BUDAPESTA 13 — Corespondentul Agerpres, Alexandru Pintea, transmite: In capitala Ungariei s-au deschis joi lucrările Adunării Consiliului Mondial al Păcii, la care participă peste 700 delegaţi, invitaţi şi observatori din 125 de ţări, precum şi reprezentanţi ai 33 de organizaţii internaţionale. Mişcarea pentru pace din România este reprezentată de o delegaţie condusă de prof. univ. Tudor Ionescu, preşedintele Comitetului Naţional pentru Apărarea Păcii.

La şedinţa inaugurală a asistat Pal Losonczi, preşedintele Consiliului Prezidenţial al R.P. Ungare.

După cuvîntul de deschidere rostit de Gyula Kallai, preşedinte al Prezidiului Consiliului Naţional al Frontului Popular Patriotic din Ungaria, adunarea a adoptat ordinea de zi: sarcinile imediate ale Consiliului Mondial al Păcii în vederea întăririi şi extinderii acţiunii comune şi unităţii tuturor forţelor angajate în lupta pentru pace, independenţă, împotriva imperialismului şi războiului; întărirea organizaţiei Consiliului Mondial al Păcii.

In cadrul şedinţei inaugurale s-a dat citire mesajelor de salut. Mesajul adresat participanţilor la Adunarea Consiliului Mondial al Păcii de către preşedintele Consiliului de Stat al Republicii Socialiste România, Nicolae Ceauşescu, a fost urmărit cu deosebit interes şi salutat cu îndelungi aplauze.

Au luat cuvîntul pe marginea problemelor înscrise pe ordinea de zi Nguyen Thi Binh, reprezentanta Guvernului Revoluţionar Provizoriu al Republicii Vietnamului de sud, Dramane Quattara, reprezentantul Organizaţiei Unităţii Africane, scriitorul sovietic A. Korneiciuk, canonicul belgian Gorr, reprezentanţii Comisiei pentru apartheid şi Comisiei pentru decolonizare din cadrul Comitetului special O.N.U., Abernathy, liderul mişcării populaţiei de culoare din S.U.A., şi alte personalităţi marcante ale luptei pentru pace.

Reuniunea plenară de după-amiază a fost consacrată luptei popoarelor din Indochina pentru apărarea libertăţii şi independenţei naţionale. Au rostit cuvîntări delegaţii din Laos, Cambodgia, Republica Vietnamului de sud şi R. D. Vietnam. A luat cuvîntul, de asemenea, Sichey Peck, din partea mişcărilor americane pentru pace, împotriva războiului din Vietnam.

Ultima parte a reuniunii a fost consacrată raportului secretarului general al Consiliului Mondial al Păcii, Romesh Chandra.

Conferinţa cvadripartită în problema Vietnamului

PARIS 13 (Agerpres).

In capitala Franţei a avut loc joi a 113-a şedinţă plenară a conferinţei cvadripartite în problema Vietnamului. Reuniunea a coincis cu împlinirea a trei ani de la începerea convorbirilor de la Paris în vederea reglementării problemei vietnameze.

In declaraţia sa — relatează agenţia V.N.A. — Xuan Thuy, conducătorul delegaţiei Republicii Democrate Vietnam, a subliniat că Administraţia S.U.A. trebuie să anunţe un termen precis şi rezonabil pentru retragerea de pe teritoriul sud-vietnamez a tuturor forţelor americane. Xuan Thuy a evidenţiat justeţea propunerilor prezentate în cadrul conferinţei de către delegaţiile R.D.V. şi Guvernului Revoluţionar Provizoriu al Republicii Vietnamului de sud şi a arătat că partea americană a căutat să anihileze eforturile consacrate restabilirii păcii în Vietnam.

La rîndul său, Nguyen Van Tien, reprezentantul G.R.P., a denunţat intensificarea de către S.U.A. a bombardamentelor asupra teritoriului sud-vietnamez, arătînd că raidurile întreprinse de bombardierele „B-52", precum şi lansarea masivă de substanţe toxice au provocat moartea a numeroase persoane, în special copii. Nguyen Van Tien a insistat asupra necesităţii stabilirii unei date limită pentru evacuarea rapidă şi totală din Vietnamul de sud a trupelor americane. Stabilirea acestui termen — a subliniat el — „va deschide noi perspective favorabile soluţionării tuturor celorlalte probleme şi va da conferinţei o posibilitate de realizare a unei reglementări juste a problemei Vietnamului de sud, contribuind la restabilirea păcii în Vietnam şi în restul Indochinei".

Încheierea sesiunii de primăvară a Comitetului pentru dezarmare

GENEVA 13 (Agerpres).

La Geneva a luat sfîrşit joi sesiunea de primăvară a Comitetului pentru dezarmare. Potrivit acordului intervenit între delegaţii, lucrările comitetului vor fi reluate la 29 iunie 1971.

Orientul Apropiat

CAIRO 13 (Agerpres).

După cum anunţă agenţia M.E.N., Sharawy Gomaa, vicepremier şi ministru de interne al Republicii Arabe Unite, şi-a prezentat demisia, care a fost acceptată. În funcţia de ministru de interne a fost numit Madouh Salem, guvernatorul oraşului Alexandria. Noul ministru de interne a depus jurămîntul în faţa preşedintelui R.A.U., Anwar Sadat.

*

NEW YORK 13 (Agerpres).

Ambasadorul Gunnar Jarring a fost primit joi de secretarul general al O.N.U., U Thant, cu care a examinat posibilităţile reluării misiunii sale în Orientul Apropiat.

La Naţiunile Unite s-a anunţat, de asemenea, că luni secretarul de stat al S.U.A., William Rogers, va conferi cu U Thant şi Jarring în legătură cu turneul pe care l-a întreprins în unele capitale arabe şi la Tel Aviv.

O delegaţie guvernamentală română a sosit la Brazzaville

BRAZZAVILLE 13 (Agerpres).

La 13 mai, a sosit în capitala Republicii Populare Congo o delegaţie guvernamentală a Republicii Socialiste România, condusă de către Ion Pătan, vicepreşedinte al Consiliului de Miniştri. La aeroport, delegaţia română a fost întîmpinată de Alfred Raoul, vicepreşedinte al Consiliului de Stat al R.P. Congo, Matingou Boniface, ministrul finanţelor, Lambert Gali Bali, primarul oraşului Brazzaville, şi alte oficialităţi.

Delegaţii economice româneşti — peste hotare

ROMA 13. — Corespondentul Agerpres, Nicolae Puicea, transmite: Delegaţia economică română condusă de Ioan Avram, ministrul industriei construcţiilor de maşini, s-a întîlnit joi cu conducerea societăţii mixte româno-italiene „Vitama", specializată în exportul de maşini-unelte româneşti. Cu acest prilej, a fost analizată activitatea desfăşurată pînă în prezent de către această firmă.

Delegaţia română a vizitat apoi sediul de la Ivrea (Torino) al societăţii Olivetti, precum şi fabrica de automobile Fiat. În discuţiile avute cu reprezentanţi ai conducerii acestor mari întreprinderi italiene au fost trecute în revistă relaţiile României cu firmele respective şi au fost discutate posibilităţile de dezvoltare a cooperării economice şi tehnice.

*

SANTIAGO DE CHILE — 13. Corespondentul Agerpres, Eugen Pop, transmite: Delegaţia economică română, condusă de Mircea Bădică, secretar general la Ministerul Comerţului Exterior, care se află în vizită în Chile, a avut întrevederi cu Orlando Cantuarias, ministrul minelor, Pascual Barraza, ministrul lucrărilor publice şi al transporturilor, Jacques Chonchol, ministrul agriculturii. Întrevederile au reliefat dorinţa ambelor părţi de a dezvolta relaţiile reciproce. Au fost examinate, cu acest prilej, posibilităţile concrete de intensificare a raporturilor comerciale, a colaborării economice şi tehnico-ştiinţifice în domenii ca industria materialelor de construcţii, minerit, industria chimică, petrochimie şi altele.

De cîteva zile, muncitorii uzinei Renault de la Billancourt au intrat în grevă pentru refuzul de a li se mări salariile. După discuţii cu patronatul, fără nici un rezultat pozitiv pentru muncitori, aceştia au hotărît să continue greva.

In clişeu: Muncitorii de la Renault Billancourt votează pentru continuarea grevei. La ora actuală, toate uzinele Renault din Franţa sînt în grevă.

Conspiraţie militară înăbuşită în Argentina

BUENOS AIRES 13 — Corespondentul Agerpres, Vasile Oros, transmite: O conspiraţie militară contra actualului guvern argentinian a fost înăbuşită după ce preşedintele Lanusse a ordonat arestarea unui grup de ofiţeri. Surse militare informează că, în garnizoana „Campo de Mayo" din apropierea capitalei, au fost arestaţi zece ofiţeri şi că generalul Eduardo Labanca, considerat lider al conspiraţiei, se află sub urmărire. Iniţial, se afirmase că şi fostul preşedinte Juan Carlos Ongania ar fi fost implicat şi că s-ar fi emis ordinul de arestare a lui, dar ulterior această informare a fost dezminţită. Detectarea mişcării conspirative a început prin arestarea a trei ofiţeri acuzaţi de intenţia de a provoca rebeliune în garnizoana din Tucuman. Tentative identice ar fi fost înăbuşite în unităţi militare din Salta, Jujuy, Mendoza, San Luis şi Tandil. Poliţia a instalat detaşamente de pază în jurul posturilor de radio şi televiziune.

Participanţii la complot — apreciază observatorii — se opun actualei orientări a generalului Alejandro Lanusse spre „Normalizare constituţională", considerînd că intenţia de a transfera peste trei ani puterea unui guvern civil rezultat din alegeri implică recunoaşterea eşecului forţelor armate în conducerea aşa-numitei „Revoluţii argentiniene", adică a procesului iniţiat în iunie 1966 prin răsturnarea guvernului constituţional al lui Arturo Illia. Judecînd după numele ofiţerilor arestaţi sau aflaţi sub urmărire, pare să fie vorba, totuşi, de forţe eterogene, inclusiv de simpatizanţi ai peronismului.

In timp ce autorităţile îşi concentrează atenţia spre întărirea măsurilor de siguranţă, peroniştii şi radicalii, principalele forţe politice din Argentina, cer insistent preşedintelui Lanusse fixarea unei date a alegerilor promise şi a unui program concret în vederea realizării lor. Un document difuzat în presă de mişcarea justiţialistă (peronistă) exprimă „neliniştea faţă de întîrzierea manifestată de preşedinte în fixarea datei alegerilor şi în stabilirea normelor de desfăşurare a acestora".

BRUXELLES

O rundă de negocieri cu rezultate minime

BRUXELLES 13 (Agerpres) — Apreciată înaintea deschiderii drept un dialog „crucial şi decisiv", noua rundă de negocieri dintre Marea Britanie şi „cei şase", de la Bruxelles, a avut, se pare, sfîrşitul unui episod oarecare în cursa maraton de aderare a Angliei la Piaţa comună, încheindu-se cu rezultate minime.

Angajînd discuţiile pe fondul actualelor convulsii ale sistemului monetar occidental, negociatorii au dovedit multă prudenţă şi au abordat, în reuniunea de două zile, numai acele aspecte ale aderării asupra cărora exista un oarecare consens şi permiteau realizarea unor acorduri. Dezbaterile asupra cifrei contribuţiei britanice la bugetul comunitar, problemei produselor lactate din Noua Zeelandă şi rolului lirei sterline ca monedă internaţională de rezervă — considerate probleme-cheie în încercarea de aderare a Angliei la organismul economic vest-european — au fost amînate pentru o viitoare reuniune.

In urma unor dezbateri prelungite, „cei şase" (la nivelul miniştrilor de externe) şi delegaţia britanică (condusă de Geoffrey Rippon) au căzut de acord, pe de o parte, asupra perioadei de tranziţie în materie agricolă şi, pe de altă parte, asupra regimului rezervat zahărului din ţările Commonwealthului.

In ce priveşte perioada de tranziţie în domeniul agricol, „cei şase" şi Marea Britanie au convenit ca Londra să se alinieze în şase etape, desfăşurate pe o perioadă de cinci ani, la preţurile comunitare. Celălalt acord, „fruct al unui compromis", după cum relevă agenţia France Presse, prevede ca Piaţa comună lărgită să trateze celelalte ţări în curs de dezvoltare, a căror economie depinde „într-o măsură considerabilă" de exportul unui produs de bază (zahăr) într-un mod asemănător regimului acordat ţărilor producătoare din zona Commonwealthului.

Următoarea reuniune dintre „cei şase" şi Marea Britanie va avea loc la 7 iunie la Luxemburg.

Încă o torţă vie la Saigon

Recent, pe una din străzile capitalei sud-vietnameze, încă un tînăr călugăr budist, Trich Chon The, şi-a dat foc. Gestul său reprezintă un protest la adresa continuării războiului din Vietnam, faţă de imixtiunea trupelor saigoneze în Cambodgia şi Laos, împotriva prezenţei soldaţilor americani în Vietnamul de sud. Concomitent cu gestul acestui tînăr budist, sute de studenţi au organizat şi ei o demonstraţie pe străzile Saigonului, sprijinind acelaşi program de revendicări.

În Senatul american

„Un atac de anvergură contra politicii militare a Administraţiei în Europa occidentală"

WASHINGTON 13 (Agerpres)

Guvernul american şi-a exprimat opoziţia categorică faţă de propunerea senatorului Mike Mansfield, liderul majorităţii democrate din Camera superioară a Congresului S.U.A., privind reducerea la jumătate a efectivului trupelor americane staţionate în Europa occidentală. Potrivit purtătorului de cuvînt al Departamentului de Stat, iniţiativa senatorului Mansfield a făcut obiectul unor consultări urgente între preşedintele Nixon şi principalii săi colaboratori în materie de politică externă, William Rogers şi Henry Kissinger.

Administraţia pare, într-adevăr, serios preocupată de posibilitatea ca propunerea de reducere a efectivului trupelor americane din Europa să întrunească sprijinul unei majorităţi a membrilor Senatului. Reprezentanţi ai guvernului acţionează intens în culisele Congresului pentru a evita o asemenea posibilitate. Deocamdată, singurul succes al Administraţiei a fost de a obţine amînarea votării asupra proiectului respectiv.

*

Propunerea de reducere la jumătate a efectivului trupelor americane din Europa este apreciată de agenţia Associated Press drept „un atac de anvergură în Senat contra politicii militare a Administraţiei în Europa occidentală". Argumentarea principală a adepţilor acestei propuneri evidenţiază efectele negative ale prezenţei în Europa apuseană a 300 000 de militari americani asupra balanţei de plăţi a S.U.A.

De altfel, dezbaterea asupra proiectului de amendament prezentat de Mansfield a prilejuit exprimarea unor păreri interesante referitoare la actualul episod al crizei monetare occidentale. Senatorul George McGovern, unul din principalii pretendenţi la investitura Partidului democrat în alegerile prezidenţiale de anul viitor, a declarat: „consideraţiunile monetare trebuie adăugate acum tuturor celorlalte motive care au determinat oscilaţii în viaţa economică americană. In primul rînd însă, intervenţia, S.U.A. în Indochina trebuie să ia sfîrşit". El a relevat că miliardele de dolari cheltuite în războiul din Indochina constituie o cauză majoră a slăbirii dolarului pe pieţele externe. Acelaşi lucru este adevărat şi în privinţa miliardelor necesare pentru întreţinerea trupelor americane staţionate în Europa apuseană, a adăugat McGovern. In opinia sa, deficitul balanţei de plăţi a S.U.A. poate fi lichidat prin încetarea războiului din Asia de sud-est şi reducerea efectivului trupelor americane din Europa occidentală. „Scurgerea de dolari provocată de războiul din Indochina — a arătat senatorul democrat — este cel puţin egală cu totalul deficitului balanţei noastre de plăţi". Vorbind despre relaţia dintre criza monetară şi evoluţia comerţului exterior al S.U.A., McGovern a exprimat părerea că Washingtonul „trebuie să ia iniţiativa unei noi liberalizări a comerţului, în loc să urmărească ridicarea unor noi bariere comerciale care pot determina în străinătate măsuri identice împotriva exporturilor americane".

In cursul aceleiaşi dezbateri, senatorul republican Jacob Javits a apreciat că măsurile luate de diferite ţări vest-europene privind paritatea monedelor lor nu afectează problema majoră a crizei, care este, în opinia sa, dispariţia completă a etalonului-aur şi întemeierea întregului sistem monetar pe etalonul-dolar. El a afirmat că „angajamentul solemn al S.U.A. de a schimba dolarii prezentaţi de băncile străine în aur este învechit". Javits a propus o rezoluţie care cere preşedintelui Nixon să ia în considerare convocarea unei conferinţe economice internaţionale similare celei de la Breton Woods din 1944, care a pus bazele actualului sistem monetar occidental; conferinţa ar urma să elaboreze un nou sistem monetar occidental.

CALEIDOSCOP

Primul ministru al Turciei, Nihat Erim, a vizitat joi localitatea Burdur, greu lovită de recentul cutremur din Turcia. Potrivit unui comunicat al observatorului seismologic din Kandilli (Istanbul), în ultimele 24 de ore în regiunea sinistrată au fost semnalate alte 196 de mişcări seismice de mai mică intensitate.

*

Şase proeminenţi oameni de ştiinţă au înmînat secretarului general al O.N.U., U Thant, un „Mesaj al celor trei miliarde şi jumătate de locuitori ai planetei Terra" privind necesitatea unor măsuri în vederea combaterii poluării mediului ecologic. Documentul, semnat de 2.200 de biologi şi mulţi oameni de ştiinţă din 23 de ţări ale lumii, se pronunţă pentru interzicerea şi distrugerea tuturor armelor nucleare şi chimice, şi pentru aplicarea unui control strict împotriva poluării în toate ţările industrializate.

*

Miercuri a început la Cannes cel de-al 25-lea Festival cinematografic internaţional. Anul acesta, preşedintele juriului este cunoscuta actriţă franceză Michele Morgan. Ceremonia de inaugurare a acestei ediţii jubiliare a festivalului a fost onorată de prezenţa celebrului actor Charles Chaplin. Alături de el, la Cannes au sosit un mare număr de cineaşti renumiţi, printre care francezii Rene Clement şi Robert Breson, italienii Michelangelo Antonioni şi Federico Fellini, spaniolul Luis Bunuel, japonezul Masaki Kobayashi, englezul Lindsay Anderson, americanul William Wyler, cărora le-au fost înmînate distincţii jubiliare de către actorii Mia Farrow şi Jean-Pierre Cassel.

*

Louis Armstrong, a cărui stare a sănătăţii a produs în urmă cu şase săptămîni o serioasă îngrijorare admiratorilor săi, a reapărut, complet refăcut, într-un spectacol de televiziune. Armstrong este în prezent în vîrstă de 70 de ani.

*

Camera Reprezentanţilor a Parlamentului S.U.A. a aprobat miercuri seara, cu 201 voturi contra 195, acordarea unui credit de 85 de milioane dolari pentru continuarea construirii avionului supersonic de pasageri „S.S.T.". Această sumă ar permite reluarea proiectului abandonat în luna martie, ca urmare a respingerii creditelor cerute de Camera Reprezentanţilor şi de Senat. Dar votul din Camera inferioară a Congresului american va trebui confirmat de parlamentari în momentul cînd aceştia se vor pronunţa asupra ansamblului proiectului de corective bugetare şi apoi aprobat de Senat.

Scurte ştiri

BRATISLAVA

C.T.K. anunţă că joi au început la Bratislava lucrările Congresului Partidului Comunist din Slovacia. La lucrări participă o delegaţie a C.C. al P.C. din Cehoslovacia, condusă de Gustav Husak, prim-secretar al C.C. al P.C.C.

PEKIN

Primul ambasador al Italiei în Republica Populară Chineză, Folco Trabalza, a sosit miercuri la Pekin, informează agenţia China nouă.

BELGRAD

După cum transmite agenţia Taniug, alegerea membrilor Prezidiului R.S.F. Iugoslavia se va face în cursul lunii iulie şi nu pînă la sfîrşitul lui august, aşa cum se anunţase. Se prevede ca republicile să aleagă membrii Prezidiului în termen de o lună după adoptarea amendamentelor la constituţie.

PARIS

La ministerul Afacerilor Externe al Franţei a început joi reuniunea miniştrilor de externe ai ţărilor membre ale Pieţei comune. Timp de două zile, participanţii vor încerca să definească o poziţie comună faţă de marile probleme internaţionale. In acest sens, vor fi examinate două rapoarte elaborate de Comitetul politic al C.E.E. privind securitatea europeană şi situaţia din Orientul Apropiat.

DAKAR

Un comunicat oficial, publicat de Ministerul Afacerilor Externe senegalez, anunţă că Iranul şi Senegalul au hotărît să stabilească relaţii diplomatice.

SANTIAGO DE CHILE

Senatul chilian a aprobat miercuri noaptea, la cea de-a cincea şi ultima lectură, proiectul de modificare a Constituţiei, care va permite naţionalizarea minelor de cupru. Proiectul respectiv urmează să fie ratificat de Congres în şedinţă plenară.

HAGA

Cei 150 de membri ai Camerei Deputaţilor a Statelor generale (parlamentul) din Olanda, desemnaţi cu ocazia alegerilor de la 28 aprilie, au fost convocaţi miercuri în vederea alegerii unei personalităţi politice care să alcătuiască noul guvern. După 8 ore de dezbateri, nu a putut fi realizată o majoritate a partidelor reprezentate în parlament, care să recomande unui politician să exploreze şansele alcătuirii unui guvern de coaliţie.

ALGER

Preşedintele Algeriei, Houari Boumediene, l-a primit pe Agostino Neto, preşedintele Mişcării Populare pentru Eliberarea Angolei, aflat într-o vizită oficială în Alger.

TOKIO

Un avion sovietic de tip „An-12" a inaugurat joi noua linie aeriană Habarovsk — Tokio, pentru transporturile de mărfuri şi pasageri — informează agenţia T.A.S.S.

MOSCOVA 13 (Agerpres). — În zilele de 11, 12 şi 13 mai, automatul selenar sovietic „Lunohod-1" a continuat cercetarea zonei dintre craterele al cărei studiu a început după încheierea celei de-a şasea nopţi lunare petrecute de aparat pe satelitul Terrei. „Lunohod-1" a fost dirijat pe o colină adiacentă pantelor unui număr de trei mari cratere învecinate, studiate în zilele selenare precedente. Aparatul a escaladat cu succes panta colinei, plasîndu-se pe culmea ei aplatizată, la o înălţime de aproximativ 15 metri deasupra zonei înconjurătoare. De pe culme, aparatura automatului a realizat fotografierea stereoscopică a craterelor din apropiere şi a zonelor învecinate. Totodată, în timpul deplasării automatului spre platforma din vîrful colinei, a fost efectuată analiza chimică a unor mostre de roci lunare.

Festivalul şi concursul internaţional „Primăvara la Praga"

PRAGA 13 — Corespondentul Agerpres, Constantin Prisăcaru, transmite: In capitala R. S. Cehoslovace a început tradiţionalul festival şi concurs internaţional „Primăvara la Praga". Trei săptămîni, în cele mai cunoscute săli de concerte, catedrale şi grădini publice pragheze, muzica lui Dvorak, Smetana, Beethoven, Mozart şi ale altor compozitori celebri va aduna din nou un numeros public meloman.

In afara filarmonicilor de stat ale ţării gazdă, la Praga sînt prezente numeroase formaţii orchestrale din străinătate.

Şcoala dirijorală românească este reprezentată la această manifestare muzicală de prestigiu de dirijorul clujean, Emil Simon, sub a cărui baghetă va cînta, la 27 mai, orchestra Filarmonicii de stat din Brno.

Inundaţii în Ungaria

Ploile torenţiale căzute în regiunea Budapestei au afectat traficul în cîteva cartiere ale capitalei.

IN CLIŞEU: Stradă inundată în districtul Rakospalota.

CENTRALA UNIVERSITARA „M. EMINESCU" IAȘI

Proletari din toate țările, uniți-vă!

Flacăra Iașului

Organ al Comitetului județean Iași al P.C.R. și al Consiliului popular județean

Anul XXVII, nr. 7668 | Sîmbătă, 15 mai 1971 | 6 pagini, 30 bani

Pe toate căile, spre sporirea eficienței economice

S. M. A. Podu-Iloaiei

Pornind de la faptul că unele lucruri sînt mai greu de realizat, unii se cam îndoiau cînd mecanizatorii de la S.M.A. Podu-Iloaiei, drept răspuns la chemarea lansată pe județ de S.M.A. Răducăneni, se angajau să obțină în acest an cel puțin 225.000 lei venituri peste plan, iar la cheltuieli să nu depășească cu nici un leu limitele nivelului planificat. Îndoielile erau oarecum întemeiate dacă avem în vedere că anul trecut același colectiv, cu aceeași dotație tehnică, a obținut la venituri, realizări destul de modeste, la cheltuieli înregistrînd o substanțială depășire. Acum, la patru luni de zile din acest an, cînd campania de primăvară a fost complet încheiată, ne-am propus să vedem cum stau mecanizatorii de la S.M.A. Podu-Iloaiei cu angajamentele lor.

— Este drept că anul trecut, colectivul nostru n-a fost prea strălucit în realizări — ne relatează directorul acestei stațiuni, ing. I. Pădureanu. Acum însă, lucrurile s-au schimbat.

— Ne bucură, dar am dori să argumentați ceea ce susțineți cu date concludente.

— Desigur. Ne-am îndeplinit angajamentul asumat pe anul în curs la finele lui aprilie. Am realizat peste plan 340.000 de lei, iar la cheltuieli am obținut o economie de 220 de lei la fiecare mie de lei planificată. Nu ne-am oprit însă aici, am mers virtos înainte. Punctele de întrecere acumulate în continuare ne-au permis ca *la 8 Mai să sărbătorim gloriosul semicentenar al partidului cu cea mai mare performanță din activitatea noastră: realizarea planului pe primul semestru la venituri, cu 52 de zile înainte de termen, precum și reducerea costurilor de producție cu 25 la sută față de nivelul planificat.*

Notăm cu satisfacție rezultatele obținute pînă acum de mecanizatorii de la S.M.A. Podu-Iloaiei, solicitînd însă amănunte privind modul de realizare a acestor succese.

— E simplu — ne spune cu modestie directorul stațiunii. Am tras concluzii din toate lipsurile manifestate în trecut, ne-am mobilizat forțele și potrivit unui plan minuțios de acțiune am pornit cu toții la lucru chiar din prima zi a restructurării noastre în S.M.A.

— Ce obiective speciale erau prevăzute?

— Pentru realizarea veniturilor planificate, să folosim integral capacitatea de producție a fiecărui tractor, mașină agricolă, remorcă de transport și a atelierelor. Ceea ce colectivul nostru a reușit. Secția de la C.A.P. Românești, condusă de N. Stegaru, a executat peste plan lucrări în valoare de 50.000 de lei, iar cea de la C.A.P. Totoiești — responsabil Ștefan Timofte — a realizat o depășire de 41.000 de lei. O folosire judicioasă a resurselor tehnice și umane a fost obținută și în ateliere. Urmărind creșterea eficienței economice a fiecărei mașini, prin încadrarea în posturile cheie a unor meseriași harnici și bine calificați, atelierele noastre, conduse de Constantin Mălinici, au realizat, în patru luni de activitate, lucrări în valoare de

C. PAPAFIL

(continuare în pag. a 2-a)

Plenara Uniunii județene a cooperativelor agricole de producție

Ieri, la U.J.C.A.P. a avut loc o ședință plenară la care au participat, pe lîngă membrii consiliului și președinții cooperativelor agricole, aparatul Uniunii, al Filialei Casei de pensii și invitați.

Ordinea de zi a plenarei a expus celor prezenți spre dezbatere măsurile ce trebuie luate cu privire la aplicarea în viață a prevederilor recentei Hotărîri a Comitetului Executiv al C.C. al P. C. R. privind îmbunătățirea condițiilor de viață ale membrilor cooperativelor agricole de producție, analiza activității economice și industriale, a prestărilor de servicii și organizarea formațiunilor de construcții din C.A.P., precum și probleme legate de organizarea în mai bune condiții a adunărilor generale care vor avea loc în cooperative.

Făcîndu-se purtătorii de cuvînt ai celor ce muncesc pe ogoarele înfrățite, numeroși președinți de cooperativă au arătat de la tribuna plenarei că Hotărîrea elaborată de partid de a se acorda și țărănimii cooperatiste asistența medicală gratuită, alocații speciale lunare în bani familiilor cu copii sub 16 ani, ajutoare femeilor lehuze, posibilități de tratamente în stațiunile balneo-climaterice, ajutoare pentru incapacități temporare de muncă, a produs în sate o vie bucurie, mobilizînd la muncă activă și însuflețită cele mai largi mase de membri cooperatori.

S-au dezbătut pe larg și unele măsuri ce trebuie luate în fiecare unitate și pe plan județean pentru asigurarea fondurilor necesare acoperirii integrale a cheltuielilor ce vor rezulta din acordarea ajutoarelor și îndemnizațiilor prevăzute de hotărîre.

În continuare, plenara a dezbătut situația activităților economice industriale, a prestărilor de servicii și a organizării formațiilor de construcții din cadrul cooperativelor agricole. Discuțiile purtate au relevat necesitatea de a se acționa mai puternic și calificat în ce privește dezvoltarea activităților anexe, în fiecare cooperativă existînd multiple resurse incomplet valorificate.

In încheierea dezbaterilor, tovarășul ing. Victor Clima, președintele U.J.C.A.P., a trasat conducerilor de cooperative o serie de sarcini cu privire la activitatea curentă și de perspectivă.

CONVORBIRI ÎNTRE DELEGAȚIA PARTIDULUI COMUNIST ROMÂN ȘI DELEGAȚIA PARTIDULUI COMUNIST FINLANDEZ

Vineri, la sediul C.C. al P.C.R., au avut loc convorbiri între delegația Partidului Comunist Român, condusă de tovarășul Nicolae Ceaușescu, secretar general al Partidului Comunist Român, și delegația Partidului Comunist Finlandez, condusă de tovarășul Arvo Aalto, secretar general al Partidului Comunist Finlandez.

La convorbiri au participat:

— din partea Partidului Comunist Român tovarășii Paul Niculescu-Mizil, membru al Comitetului Executiv, al Prezidiului Permanent, secretar al C.C. al P.C.R., Mihai Gere, membru supleant al Comitetului Executiv, secretar al C.C. al P.C.R., Ghizela Vass, șef de secție la C.C. al P.C.R., Petre Constantin, secretar al Comitetului municipal București al P.C.R.

— din partea Partidului Comunist Finlandez tovarășii Ossi Nurminen, secretar al Comitetului Centrul al P.C. Finlandez, și Kerttu Vainio, secretar al Comitetului districtual Helsinki al P.C. Finlandez.

Cu acest prilej s-a efectuat o informare reciprocă asupra activității celor două partide și s-a exprimat hotărîrea comună de a dezvolta relațiile dintre Partidul Comunist Român și Partidul Comunist Finlandez, dintre Republica Socialistă România și Finlanda. De asemenea s-a făcut un schimb de păreri asupra securității europene și a altor aspecte ale situației internaționale actuale, ale mișcării comuniste și muncitorești.

Convorbirile s-au desfășurat într-o atmosferă caldă, tovărășească.

PRIMIREA DE CĂTRE TOVARĂȘUL NICOLAE CEAUȘESCU A DELEGAȚIEI PARTIDULUI SOCIALIST ITALIAN

Vineri după-amiază, tovarășul Nicolae Ceaușescu, secretar general al Partidului Comunist Român, a primit delegația Partidului Socialist Italian condusă de tovarășul Luciano de Pascalis, membru al Direcțiunii P.S.I., care face o vizită de prietenie în țara noastră. Din delegația P.S.I. fac parte tovarășii Antonio Landolfi și Pietro Lezzi, membri ai Direcțiunii P.S.I., Alessandro Fabri, șef al Secției Administrative a P.S.I.

La primire au participat tovarășii Paul Niculescu-Mizil, membru al Comitetului Executiv, al Prezidiului Permanent, secretar al C.C. al P.C.R., Emil Drăgănescu, membru al Comitetului Executiv al C.C. al P.C.R., Ioan Circei, membru al C.C. al P.C.R., Ștefan Andrei, prim-adjunct de șef de secție la C.C. al P.C.R.

În cursul convorbirilor s-a realizat un schimb de informații asupra activității interne și externe desfășurate de Partidul Comunist Român și Partidul Socialist Italian.

Totodată, s-a subliniat dorința amîndurora de a dezvolta în continuare raporturile de prietenie dintre Partidul Comunist Român și Partidul Socialist Italian. De asemenea, s-a subliniat hotărîrea celor două partide de a acționa și în viitor pentru extinderea relațiilor dintre Republica Socialistă România și Italia.

În cadrul discuțiilor, s-a efectuat un schimb de păreri asupra unor probleme ale securității europene, ale situației internaționale și ale mișcării muncitorești.

Întîlnirea s-a desfășurat într-o ambianță de prietenie și cordialitate.

La ferma Războieni de la I.A.S. Tg. Frumos, mecanizatorii Dan Boureanu și Petru Apetrei recoltează lucerna pentru masă verde.

La îngrijirea culturilor și a pajiștilor

Membrii cooperativei agricole Hărmănești au încheiat prima prașilă la cultura macului, amplasată pe 50 hectare teren. În cadrul acestei lucrări s-au evidențiat, în primul rînd, cooperatorii brigăzii I, condusă de Alecu Dascălu, care au prășit într-o singură zi o suprafață de 25 hectare mac. A început din plin și prașila I la sfecla de zahăr, iar în cultura de porumb a fost însămînțată intercalat fasole pentru boabe pe 400 de hectare.

Concomitent cu întreținerea culturilor, pe pășunea comunală repartizată cooperativei, se desfășoară intens lucrări de îngrijire. Aici, peste 60 de oameni, sub conducerea directă a președintelui cooperativei, tov. Gh. Buruiană, au curățat pînă în prezent de arborete, spini și mărăcini, 20 hectare de suprafață înierbată.

În paginile 3–4
- Viața culturală
- Faptele — expresia conștiinței
- REPORTAJ PE GLOB

În vederea convorbirilor de sfîrșit de an în învățămîntul de partid

Comitetul municipal Iași al P. C. R., cu sprijinul Cabinetului județean de partid, a organizat, în cursul zilei de ieri, instruirea propagandiștilor din sistemul învățămîntului de partid din oraș, în vederea pregătirii și desfășurării convorbirilor recapitulative de sfîrșit de an. Cu acest prilej, prof. dr. docent Alex. Tanase, lector al C.C. al P.C.R., a ținut expunerea cu tema: **„Dezvoltarea democrației socialiste și sporirea atribuțiilor organizațiilor obștești — necesitate a dezvoltării țării noastre în etapa actuală"**, iar tov. R. Șulimzon, doctorand, redactorul **șef adjunct** al ziarului „Flacăra Iașului", a vorbit despre: **„România — în contextul relațiilor internaționale"**.

Tov. Al. Floareș, directorul Cabinetului județean de partid, a dat, în continuarea programului de instruire, unele indicații privind organizarea și desfășurarea convorbirilor de încheiere a învățămîntului de partid. Au fost, totodată, date consultații la principalele probleme ce vor face obiectul dezbaterilor finale din cercuri și cursuri. Propagandiștilor li s-au înmînat, de asemenea, planurile tematice orientative și bibliografiile respective.

Stația C. F. R. Hîrlău

Cu indicatorii tehnico-economici depășiți

Harnicul colectiv de muncă al Stației C.F.R. Hîrlău, condus de șeful de gară Gheorghe Chiriță, în primele 10 zile ale lunii mai a îndeplinit și depășit indicatorii de plan, realizînd peste prevederi 200 tone încărcate, 37 vagoane descărcate, iar sarcina statică efectivă a fost de 9,32 tone pe osie, față de 9 tone pe osie programat. De asemenea, timpul de staționare al vagoanelor a fost redus de la 14 ore, la 12 ore. Printre fruntașii colectivului de muncă al Stației C.F.R. Hîrlău, amintim: impiegatul de mișcare Mihai Ungureanu, revizorul de ace Constantin Hutanu, magazinerul Ion Ciofu, casiera Maria Curecheru și alții.

IOAN BÎRSAN
controlor tehnic secția L. 1 Iași

Organizarea științifică a producției și a muncii

Pledoarie pentru expertul-consultant

Dr. ing. Constantin MIHĂILESCU
directorul Institutului județean de proiectări Iași

În mijlocul unei economii din ce în ce mai deschise și din ce în ce mai fără cruțare pentru cei rămași în urmă sau neadaptați, conducerile întreprinderilor se adresează specialiștilor în materie de conducere și organizare, adică acelor cărora li se spune **„consultanți în domeniul conducerii și organizării"**.

La început, conducerile apelează la specialiștii în conducere și organizare cu un curios amestec de bunăvoință și reținere. Cu bunăvoință, pentru că ei speră să afle de la aceștia un fel de soluție miracol, un panaceu, o rețetă permanent valabilă, pe care va fi suficient s-o aplice pentru ca să rezolve greutățile de moment și să asigure dezvoltarea ulterioară a întreprinderii pe care o conduc. Cu reținere, pentru că, în mod confuz și fără să și-o mărturisească, ei simt ca un fel de eșec personal să facă apel, în probleme de conducere, la un ajutor din afară, deoarece se tem să nu le fie atinse autoritatea și prestigiul, iar în fond nici nu prea cred în eficacitatea reală a intervenției consultantului.

Iată de ce se acceptă cu greu intervenția expertului-consultant, și numai în punctele de detaliu, foarte precise și limitate: cum să se organizeze cutare serviciu, cum să se îmbunătățească productivitatea și randamentul în altul, cum să se formeze și să se încadreze în ansamblul întreprinderii cutare loc de muncă, lucruri ce ar părea că sînt necesare pentru supraviețuirea și dezvoltarea întreprinderii.

Din această cauză, intervenția la întreprinderi a experților-consultanți trebuie să fie o lungă acțiune de diplomație și de fermitate și, în același timp de discreție și de convingere că se poate interveni la un nivel din ce în ce mai înalt, și anume de a indica însăși politica întreprinderii, pentru o rezolvare adevărată a problemelor; pentru a trece de la rolul de inginer-consilier, **admis** de întreprindere, la acela de **expert-consultant**, care trebuie **cucerit**.

In general, intervenția expertului-consultant se poate produce la cinci nivele diferite: politica întreprinderii, structurile, mijloacele, **metodele sau instrucțiunile**, locurile de muncă.

De pildă, o bună structură înseamnă că, după ce s-a precizat politica, fiecare om la locul lui de muncă trebuie să o aplice și să găsească optimul în munca ce i s-a încredințat. În întreprinderile în care nimeni nu este responsabil de un lucru anume și în care toată lumea se ocupă un pic cam de toate, structura nu este un loc eficace. Acest fapt este originea tensiunilor interne, a „climatului" prost pe care-l găsești în asemenea întreprinderi. Dacă structura întreprinderii este bună, fiecare își are răspunderile lui și nu există ciocniri, nu se „calcă pe bătături"; nimeni nu poate încălca munca vecinului, nu există certuri și neînțelegeri continui. Cînd sarcinile, responsabilitățile, cîmpul de acțiune al fiecăruia sînt bine definite, înflorește entuziasmul și inițiativa, întreprinderea progresează funcțio-

(continuare în pag. a 2-a)

CARNET IEȘEAN

Trandafiri și spini

De multe ori trecînd pe lîngă un bloc sau altul, nu poți să nu privești cu admirație acele „grădinițe" suspendate pe o distanță de numai un metru, în balconașe anume improvizate care dovedesc că dragostea pentru natură trece prin ziduri, peste orice dificultăți ale aglomerațiilor urbane.

Din păcate însă nu întotdeauna o asemenea sete de frumos e respectată și sîntem uneori martori ai unor încercări emoționante de a păstra esteticul în pofida stricăciunilor săvîrșite nu numai de anumiți copii, ci citeodată chiar de adulți. Ați văzut, de pildă, în fața acelorași blocuri trandafiri înconjurați de sîrmă ghimpată? Este un lucru nefiresc ca aceste suave flori, înzestrate cu mijloace proprii de apărare, să fie protejate astfel, în țarcuri. Și totuși, se pare că împotriva recalcitranților, a acelora care maculează tot ce este pur și frumos, nu s-au găsit încă cele mai potrivite metode. Un exemplu edificator este micul iaz cu podeț amenajat nu de mult în Copou, a cărui oportunitate au contestat-o unii, dar nu despre asta e vorba, ci despre faptul că, la scurtă vreme, a devenit un fel de „zăcătoare" în care plutesc alandala hîrtii, coșuri de înghețată, mucuri de țigări etc. Iată deci cum poate fi compromisă o inițiativă de a se crea un colț care se voia pitoresc și care s-a transformat în ceva cu totul contrariu. Există în aceeași grădină publică, după cum se știe, un chioșc unde, pe băncile așezate circular, poposeau adeseori mame cu bebeluși aduși pentru a respira aer curat. Dar din cînd în cînd, și în ultima vreme mai des, și-au găsit acolo adăpost grupuri de tineri cărora nici nu le-au mijit încă tuleiele în barbă, dar care aprind țigară de la țigară sau joacă rișca, îndepărtînd pe cei veniți să se odihnească și să-și bucure privirile de gingașul colorit al florilor, de

M. DIMA

(continuare în pag. a 2-a)

Brigada de muncitori fruntași de la Șantierul nr. 2 chimie al I.C.M. nr. 4 Iași, condusă de maistrul dulgher Mihai Mirț, lucrează la executarea lucrărilor de cofraje la obiectul policondensare din cadrul etapei a 3-a de dezvoltare a Uzinei de fibre sintetice Iași.

În clișeu, de la stînga la dreapta: Mihai Olaru, Ion Sofia, Mihai Mirț, Ludovic Hazaparu și Ion Pușcașu. **Rîndul 2:** Ioje Aijoaiei, Ilie Diac, Dumitru Barga și Ion Mihai.

Foto: L. STRATULAT — corespondent

SE POT AMENAJA MAI MULTE BAZE SPORTIVE. ESTE NEVOIE DOAR DE INIȚIATIVĂ

Prof. Ioan ȘORCARU
președintele
C.J.E.F.S. Iași

A intrat în tradiție ca, în fiecare an, în perioada de primăvară, în atenția Consiliului județean pentru educație fizică și sport și a celorlalte organisme cu atribuții în domeniul educației fizice și sportului să stea mărirea numărului de baze sportive, întreținerea și repararea celor existente, pregătirea lor în mod corespunzător pentru a satisface cerințele mereu crescînde ale activității sportive de masă și de performanță.

In ultimii ani, Consiliul județean al sindicatelor a manifestat mai mult interes pentru amenajarea de noi baze sportive cum ar fi: construirea unei popicării cu 4 canale la Clubul sportiv „Nicolina", împrejmuirea terenului de fotbal al asociației sportive „Penicilina", construirea unei popicării cu 2 canale și împrejmuirea cu prefabricate a stadionului din Pașcani. Pe lîngă acestea o atenție deosebită a fost acordată amenajării de baze sportive simple, prin muncă voluntar-patriotică. La Uzina de fibre sintetice s-au amenajat terenuri de baschet, volei, handbal, toate bituminate. Fabrica de confecții, Trustul de construcții, Regionala C.F.R., Autobaza Pașcani, Fabrica de ceramică și altele și-au amenajat baze sportive simple, unde salariații pot să-și petreacă în mod plăcut și util timpul liber.

Ne bucură faptul că amenajarea de noi baze sportive cît și dezvoltarea celor existente se află și în viitor în atenția organelor sindicale. In acest an se vor construi o popicărie acoperită la Autobaza Pașcani, un teren de tenis și o popicărie acoperită la Institutul agronomic, terenuri de handbal, volei și baschet (cu vestiare) la Combinatul textil etc. Se acordă o atenție deosebită obiectivului de sport și agrement de la Ciric II, unde se vor da în folosință în acest an lacul de canotaj, debarcaderul, popicăria cu 2 canale, centrul de împrumut al materialelor sportive.

Considerăm însă că este necesar mai mult interes pentru amenajarea de baze sportive simple în zona industrială, în imediata apropiere a întreprinderilor, cu concursul amatorilor de sport, prin muncă voluntar-patriotică, fără investiții.

Comitetul județean al U.T.C., organizațiile U.T.C. și asociațiile sportive de la sate și din școli au declanșat adevărate campanii de amenajare și întreținere a bazelor sportive, declarînd în fiecare an luna aprilie „luna amenajării bazelor sportive". Evidențiem în acest sens preocuparea existentă în comunele Horlești, Pd. Iloaiei, Todirești, Focuri, Lespezi etc. unde s-au amenajat prin muncă voluntar-patriotică frumoase baze sportive.

Dacă la nivelul centrelor de comune există interes pentru amenajarea și întreținerea bazelor sportive, nu același lucru îl putem spune despre satele componente din unele comune, în care nu se află nici un teren simplu, unde să se poată desfășura competițiile sportive. S-au semnalat și cazuri de desființare a bazelor sportive, fără ca să se repartizeze alte terenuri (Tomești, Grajduri).

Consiliul județean al Organizației pionierilor a întreprins un concurs pentru cea mai bună bază sportivă școlară, concurs la care au aderat și Consiliul județean pentru educație fizică și sport, Comitetul județean U.T.C., contribuind cu sume importante la premierea în materiale și echipament sportiv a școlilor care au manifestat interes în amenajarea bazelor sportive.

De asemenea, consiliile populare județean și municipal, prin măsurile luate, au contribuit substanțial la mărirea numărului de baze sportive în școli, în special prin bitumizarea unor curți. De altfel, o preocupare constantă pentru amenajarea bazelor sportive simple au dovedit unele conduceri, profesori de educație fizică din liceele nr. 5, 9, 3, Școala profesională de construcții, Liceul industrial de construcții de mașini, Școala generală nr. 3, Școala generală Hîrlău, Școala generală Bogdănești și altele.

Considerăm că se aprobă cu ușurință, în unele cazuri, dezafectarea anumitor baze sportive pentru care s-au cheltuit sume importante și un volum mare de muncă. Așa s-a întîmplat cu terenurile de handbal, volei, baschet, pista de atletism (toate cu zgură roșie) de la Liceul din Pașcani.

O situație cu totul necorespunzătoare este cea privind asigurarea cu terenuri și spații pentru sport la nivelul centrului universitar. S-au făcut unele încercări de a se amenaja un spațiu în str. Dr. Vicol, pentru studenți, dar s-a avansat foarte puțin. Este, de asemenea, necesară repartizarea și a altor spații pentru amenajarea de baze sportive, în special pe lîngă căminele studențești.

C.J.E.F.S. Iași are sub directa sa îndrumare construirea unei săli de sport cu 2.000 de locuri, care în scurt timp va fi dată în folosință, lucrările de amenajare a celui de al treilea teren de fotbal gazonat de la Complexul „23 August", noul centru hipic de sub dealul Cetățuii (care va fi gata la începutul lunii iulie). In atenția noastră va sta, de asemenea, amenajarea, în perioada următoare, a două terenuri de fotbal în imediata vecinătate a noului cartier de locuințe Alexandru cel Bun. C.J.E.F.S. va urmări îndeaproape realizarea și depășirea obiectivelor propuse în planul de dezvoltare a activității sportive de masă și de performanță, plan care a corelat această dezvoltare cu măsuri în domeniul construcției de baze sportive, precum și întreținerea corespunzătoare a celor existente. Va trebui să ne înzecim eforturile ca, prin muncă voluntar-patriotică, să asigurăm activității sportive un cadru corespunzător de desfășurare.

Pe toate căile

(urmare din pag. 1)

aproape 650.000 de lei. In cadrul acestora intră o serie de prestări executate la C.A.P. I reparații la morile cu ciocănele, tocători de nutreț, electrificări, alimentări cu apă, mecanizarea procesului de producție la grajdul de vaci de la C.A.P. Pd. Iloaiei, iar pentru alte unități socialiste, confecționări și recondiționări de piese, reparații la motoare etc.

— Realizarea veniturilor enunțate nu putea fi obținută decît în condițiile unei bune și permanente funcționări a tractoarelor și mașinilor agricole. Cum ați reușit să îndepliniți acest principal obiectiv?

— Am introdus în toate secțiile obligativitatea efectuării întreținerii tehnice a parcului mecanizat, săptămînal, în anumite zile după un program.

— Prin îngrijirea „ca la carte" a mijloacelor de producție, ați asigurat buna desfășurare a activității. Pentru reducerea cheltuielilor de producție, pe ce căi ați mers?

— Ingrijirea tehnică exemplară a dus, implicit, la evitarea defecțiunilor prin uzură prematură. De aici, a rezultat o economie importantă de piese, materiale și ore-muncă și un timp de imobilizare a mijloacelor de producție mult mai redus, care în total se ridică la sute de mii de lei. In continuare, s-ar putea cita grija ce am acordat-o lichidării stocului de piese și materiale care ne imobilizau peste 100.000 de lei fonduri bancare la care plăteam dobînzi de 12 la sută ce majorau simțitor prețul de cost al producției. Apoi, eliminarea pierderilor de carburanți și lubrifianți prin evitarea scurgerilor la tractoare și a risipei la alimentare.

— Și acum, în continuare, ce vă propuneți?

— Aceeași activitate atentă pe linia creșterii eficienței economice și a calității lucrărilor agricole și de reparații, iar ca noutăți confecționarea pentru Uzina de reparații Iași a 2.000 axe și 300 roți pentru diferite mașini agricole, apoi la cooperativele Dumești și Pd. Iloaiei mecanizarea procesului de producție la unele din grajdurile pentru vaci.

Trandafiri și spini

(urmare din pag. 1)

verdele copacilor și de dărnicie naturii. Intrebarea firească care se pune cu acuitate în asemenea cazuri — este: de ce nu se exercită peste tot protestul vehement al oamenilor de bună credință împotriva celor ce sfidează cele mai elementare reguli de comportare în societate?

Din toate aspectele semnalate mai sus rezultă o concluzie unică și anume că pentru unii, dincolo de locuința lor proprie, nu mai există nimic „sfînt", începînd cu casa scărilor de la blocuri unde-și permit să arunce bilete de tramvai, hîrtii etc. și continuînd cu spațiile verzi, strada, grădinile publice, ca și cum acestea nu ne-ar aparține nouă, tuturor, ci ar fi ale altora și deci neglijabile pentru dumnealor. Este timpul ca tuturor acestora să li se dea riposta cuvenită și opinia publică să sancționeze sever aceste abateri de la comportarea corectă, civilizată. Iar organismele edilitare de resort să aplice măsurile severe cuvenite.

Uzinele „Independența" din Sibiu. Imagine din hala de utilaj greu.
Foto: AGERPRES.

CURIER JURIDIC

● Infierea, cu toate efectele unei filiații firești. Consecințe.

(Relații cerute de H. I., domiciliat în Iași).

La cererea comună a tuturor celor îndreptățiți să consimtă la înfiere (a înfietorului, a părinților înfiatului dacă acesta din urmă este minor, a înfiatului dacă a împlinit vîrsta de 10 ani), autoritatea tutelară poate încuviința înfierea cu toate efectele unei filiații firești. Această formă de înfiere se caracterizează prin următoarele două trăsături esențiale: a) înfiatul rupe legăturile de rudenie pe care le avea cu părinții săi firești și rudele acestora; b) înfiatul stabilește noi legături de rudenie cu persoana care înfiază și cu rudele sale. Cu alte cuvinte, rudenia de sînge rezultată din filiație este înlocuită integral cu noua rudenie civilă și, ca urmare, dispar toate efectele filiației firești, inclusiv obligația de întreținere și dreptul de succesiune dintre înfiat, pe de o parte, părinții săi firești și rudele acestora, pe de altă parte.

Cu toate acestea, impedimentele la încheierea căsătoriei prevăzute de art. 6 Codul familiei, între rudele de sînge în linie dreaptă și între cele colaterale pînă la al patrulea grad inclusiv, continuă să subziste, deși înfiatul nu mai face parte din familia sa firească (art. 79 Codul familiei).

● Contravenții la normele legale privind impozitele, taxele și primele de asigurare prin efectul legii.

(Informații cerute de COJOCARU VALERIA, domiciliată în comuna Mocța).

Faptele descrise mai jos, săvîrșite de contribuabili, constituie contravenții și se sancționează diferențiat, după cum urmează: 1) Nedeclararea de către contribuabili, cu ocazia stabilirii impunerii, a unor surse agricole de venit se pedepsește cu amendă de la 25 lei la 200 lei. 2) Nedeclararea veniturilor impozabile, a bunurilor supuse impozitelor, taxelor sau asigurărilor prin efectul legii; nedepunerea în termen a declarațiilor de impunere de către contribuabilii aflați în evidența organelor financiare; necomunicarea către organele financiare a încetării situațiilor care dau dreptul la acordarea de scutiri și reduceri la aplicarea unor cote mai mici de impozite și taxe (se pedepsesc cu amendă de la 50 lei la 300 lei). 3) Nedeclararea, în vederea impunerii, a exercitării unei meserii, profesii sau a altei activități producătoare de venituri se pedepsește cu amendă de la 500 lei la 3.000 lei, (al. 6 și 7 din H.C.M. 68/970).

● Invățămîntul superior de zi. Incheierea contractelor între rector și studenți. Absolvenți. Nerespectarea repartizării. Consecințe.

(Intrebări adresate de ROTARU VLADIMIR, student la Universitatea „Al. I. Cuza" Iași).

O dată cu înmatricularea în anul I la învățămîntul superior de zi, se încheie contractul între rector, ca împuternicit al statului, și studenți. Contractul va cuprinde, pentru stat, obligația de a asigura studentului condiții adecvate de învățămînt, iar pentru student, obligația de a respecta normele de activitate și de comportare universitară, precum și de a efectua stagiul în producție la unitatea unde va fi repartizat după absolvirea studiilor (art. 164 din Legea nr. 11/968 și Decretul 1063/968).

Absolventul instituției de învățămînt superior, care nu se prezintă în termenul legal la organizația socialistă unde a fost repartizat, este obligat la plata unei penalități civile: de 5.000 lei, în cazul absolvenților facultăților cu durata studiilor mai mică de 4 ani; de 8.000 de lei, în cazul absolvenților facultăților cu durata studiilor de cel puțin 4 ani. In situația efectuării parțiale a stagiului, penalitatea se va reduce proporțional cu perioada de stagiu efectuată. Plata penalității nu-l scutește pe absolvent de efectuarea stagiului (art. 23 din Decretul 158/970).

Vă mai informăm că art. 172 din Legea nr. 11/968 prevede că absolvenții cu diplomă a unei facultăți pot urma o altă facultate, fără concurs de admitere, cu scutirea de frecvență sau prin învățămînt fără frecvență și cu echivalarea examenelor la disciplinele cu conținut identic sau similar, în condițiile stabilite de Ministerul Invățămîntului.

● Recuperarea sumelor plătite fără drept ca alocație de stat pentru copii.

(Consultație cerută de ONESCU GHEORGHE, domiciliat în comuna Holboca).

Sumele încasate fără drept sau în plus cu titlul de alocație de stat pentru copii se recuperează astfel:

Dacă plățile au fost determinate de declarații nesincere sau incomplete ale beneficiarilor sau au fost efectuate în continuare din cauză că ei n-au anunțat administrația despre intervenirea unor cauze care duc la decăderea din dreptul la alocație sau la micșorarea cuantumului acesteia, sumele respective se recuperează de la beneficiari. In asemenea situații, recuperarea se face pe baza dispozițiilor de reținere, emise de administrație în condițiile art. 69, 69/1 și 71 Codul muncii.

Dacă sumele nu pot fi recuperate de la beneficiari și dacă s-a stabilit că există vină și din partea salariaților care au dispus sau efectuat plata, recuperarea sumelor se va face de la aceștia, termenele prevăzute de art. 69 și 69/1 Codul muncii începînd să curgă, în asemenea cazuri, de la data constatării imposibilității recuperării sumelor de la beneficiari (art. 16 Decret 285/961).

Traian BOTEZ
consilier juridic

MICRO MOZAIC ECONOMIC

Transcontainerizare

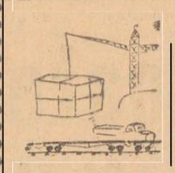

După dieselizare, centralizare electrodinamică etc., iată că un alt termen se impune tot mai mult în limbajul ceferiștilor, urmare a preocupărilor continue pentru modernizarea transporturilor pe calea ferată. Formă modernă și deosebit de eficientă în transportul de mărfuri, transcontainerizarea constă în utilizarea unor containere de mare capacitate, care, încărcate la furnizor, transportate pe vagoane portcontainere și semiremorci speciale, ajung la beneficiar într-un timp record și cu minimum de manipulări. Menționînd că numărul operațiilor de încărcare-descărcare este cu 5–6 mai mic și că se elimină aproape în totalitate degradarea mărfurilor, nu facem decît să enumerăm cîteva dintre principalele avantaje.

De subliniat e faptul că, în curînd, și Iașul va fi conectat la sistemul național de transcontainerizare. In prezent, sînt în plină desfășurare lucrările pentru amenajarea unei stații speciale de încărcare-descărcare a containerelor de 10 tone la Socola și se pregătesc mijloacele tehnice necesare.

Căutați baloane!

Pe baza unui proiect întocmit de întreprinderea județeană de proiectări, lucrătorii întreprinderii de reparații — construcții Iași au început, de cîtva timp, amenajarea viitoarei Crame „Miorița". Printre alte lucrări, au efectuat o bună parte a săpăturilor — la 4 m adîncime — la tunelul de acces în cramă. Numai că amplasarea acestui tunel a fost atît de „bine gîndită" încît peretele clădirii vecine a început să se fisureze. In consecință, lucrările au fost oprite, iar constructorul și proiectantul caută soluții pentru consolidarea clădirii și reamplasarea tunelului.

Pînă una alta, oferim și noi o soluție...

Pregătiți buzunarele!

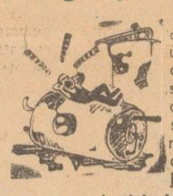

Dacă se întîmplă ca achiziționarea unui utilaj solicitat de o întreprindere să nu fie aprobată de forurile tutelare, se face mare tărăboi, spunîndu-se că nu sînt sprijiniți în modernizarea producției, în căutările pentru mai bine. Dar de ce nu se suflă nici o vorbă și despre utilajele în valoare de peste 1,8 milioane lei care au șosit de mult timp la unele întreprinderi ieșene, iar termenul lor de montare și deci de intrare în circuitul economic a fost depășit? Faptul că sînt creditate de Banca de investiții și nu afectează direct cheltuielile de producție să fie oare o cauză? Pe cît este de adevărat că nu afectează direct cheltuielile de producție, tot atît de adevărat va fi că dobînzile penalizatoare, ce se vor aplica de organele bancare, vor afecta buzunarul celor ce ignorează termenele programate, celor ce au uitat că totuși nemontarea utilajelor în termen are efect asupra activității generale a întreprinderii.

Atenție, cei vizați de la: Fabrica de antibiotice, Intreprinderea economică de industrie locală Pașcani, Combinatul textil, Uzina metalurgică, I.A.C.G.B., O.N.T. ș.a.

Poșta rubricii

„La articolul intitulat *„Mamă vitregă"* vă informăm că reprezentantul dv. a fost dezinformat în sensul că unitatea B din Tătărași în noaptea de 14 aprilie, la un plan de producție de 1.213 kg. fire, a realizat 1.272 kg., deci nu au fost pierderi de producție din lipsă de țevi". Așa începe scrisoarea trimisă redacției noastre de Combinatul textil. Dacă răspunsul ar fi fost același pînă la sfîrșit, totul era bine și la locul lui. Dar iată ce ne scrie în continuare: „E adevărat că în ziua de 13 aprilie a.c. rezervele de țevi se epuizaseră la unitatea B, *fapt pentru care* trebuiau aduse alte țevi. In acest sens, pe data de 13 aprilie a.c. cu notele de transfer nr. 1733 și 1742 s-au predat delegatului unității B, 6 containere cu 540 kg. țevi, care însă a neglijat să le transporte. Pentru evitarea în viitor a unor asemenea neînțelegeri s-a luat măsura de înlocuirea delegatului unității B și îmbunătățirea sistemului informațional".

Deci, nu este adevărat semnalul nostru, dar totuși este, *fapt pentru care* s-au luat sus-amintitele drastice măsuri. Spațiul nu ne permite prea lungi comentarii. Am sugera însă semnatarilor corespondenței (tovarășii Virgil Vicol, director comercial, și Arcadie Covaci, șef serviciu comercial) să apeleze la informațiile — despre această stare de fapte — ce le deține Petru Brăescu, șeful atelierului de filatură de la unitatea B. Nu uitați să consultați și registrul de procese verbale cu ocazia predării și primirii schimburilor între maiștrii acestei subunități.

Z. M. P.

Programul competițional

Astăzi

ATLETISM, stadionul „23 August", ora 16: Etapa județeană a tetratlonului școlar (ziua I).

Mîine

ATLETISM, stadionul „23 August", ora 8.30: Etapa județeană a tetratlonului școlar (ziua a II-a).

BASCHET, terenul C.S.M., ora 10.30: Politehnica Iași — Constructorul Iași (masculin, div. B).

FOTBAL, stadionul „23 August", ora 11: Femina Iași — Relonul Săvinești (meci amical feminin); **terenul „Penicilina", ora 11:** Penicilina — Rarăul — Cîmpulung (div. C).

HANDBAL, terenul „Voința", ora 11.15: Agronomia — Trotușul Orașul Gheorghe Gheorghiu-Dej (masculin, div. B).

RUGBI, stadionul „Tineretului", ora 9: Agronomia — Constructorul Suceava (div. B); **ora 10.30:** Politehnica — Rapid București (div. A).

Excursii cu autoturismele

La începutul lunii septembrie, A.C.R. va organiza o excursie de 11 zile, în grup, în R. D. Germană, pentru vizitarea Tîrgului internațional de toamnă de la Leipzig. Excursia prilejuiește și vizitarea cîtorva mari orașe din Cehoslovacia și Ungaria: Brno, Praga, Budapesta etc.

Tot la începutul lui septembrie, dar pe o perioadă de 3 zile, va avea loc o excursie în Bulgaria.

La sfîrșitul lunii august, membrii A.C.R. pot vizita, în cadrul unor excursii cu autoturismele, în grup, una din țările: Iugoslavia, Austria, Italia, Franța, Turcia.

Pentru toate aceste excursii, înscrierile se fac pînă la 20 mai, la sediul Filialei A.C.R., din str. Lăpușneanu nr. 13.

Pledoarie pentru expertul – consultant

(urmare din pag. 1)

nînd fără greșeli, ca o mașină bine unsă, aproape automat; tocmai acesta este rolul organizării, iar organizarea este odihnă.

Se poate pune întrebarea: această concepție despre organizarea întreprinderii nu s-ar putea exercita cu cea mai mare eficacitate de însuși aparatul întreprinderii?

Șefii compartimentelor, serviciilor și cadrele întreprinderii sînt, cu siguranță, capabili să facă ce fac experții consultanți. Practica a arătat însă că cea mai mare eficacitate se obține dacă o fac alții și nu cei din cadrul întreprinderii. Aceasta pentru că mai întîi ei sînt ocupați cu serviciul lor, cu sarcinile curente, care le absorb tot timpul de care dispun. Și apoi într-o întreprindere bine organizată, nu există ore libere, oamenii nu au timp să reflecteze la funcționarea serviciului lor; îl execută pur și simplu ca să meargă. In această situație, consultantul conducerii fiind din afară, are „ochiul nou", poate cuprinde și domina problemele, refuzînd să accepte că există ceva ce nu se poate face. De altfel, chiar expertul-consultant, cînd rămîne prea mult la aceeași întreprindere, viața a arătat că inevitabil tinde să aibă aceleași reacții ca și conducerea întreprinderii și sfîrșește să considere „imposibil" ceea ce și aceasta consideră imposibil.

In sfîrșit — și asta poate că este cea mai importantă — expertul-consultant exterior poate activa mult mai liber decît un salariat a cărui carieră este legată de întreprindere și care, ori de cîte ori va propune reforme, se va gîndi la situația lui — de exemplu va încerca să nu torpileze pe careva care, mîine va fi superiorul lui sau chiar ceva mai mult. Experții-consultanți din afară nu sînt paralizați de nici o teamă, de nici o inhibiție de acest gen.

Iată de ce consider binevenită Hotărîrea Consiliului de Miniștri privind aplicarea experimentală a sistemului contractual în activitatea cabinetelor județene, municipale și orășenești pentru probleme de organizare științifică a producției și a muncii.

Aceasta cu atît mai mult cu cît în Expunerea tovarășului NICOLAE CEAUȘESCU, la Adunarea solemnă consacrată gloriosului semicentenar al Partidului Comunist Român se arăta: „Modificările rapide care au loc în baza tehnico-materială, în structura și suprastructura noii orînduiri impun, ca o necesitate obiectivă, perfecționarea continuă a conducerii economiei, a întregii activități sociale, în vederea asigurării concordanței între dezvoltarea forțelor de producție și relațiilor de producție, între realitățile dinamice ale vieții noastre materiale și spirituale și formele și metodele de organizare și conducere a societății".

Sînt prețioase indicații care trebuie să prindă viață în județul nostru, folosindu-se cadrele existente în învățămîntul superior și în cercetare, în compartimentele de organizare din întreprinderi, apelîndu-se la experiența existentă pe plan mondial în această direcție. Va fi posibil astfel să se găsească rezolvări corespunzătoare și eficiente problemelor pe care le ridică azi conducerea întreprinderilor, organizarea producției și a muncii. Fără investiții materiale suplimentare, dar cu un plus de efort cerebral, se vor putea obține multe milioane de lei economie, prin conducerea rațională și organizarea științifică a activității întreprinderilor.

LOTO

La tragerea LOTO din 14 mai 1971, au fost extrase următoarele numere:

Extragerea I **75 31 85 55 46 36 38 52 56**

Fond de premii lei 588.890

Extragerea a II-a **7 63 90 32 1 4 48**

Fond de premii lei 619.863

Festivalul studențesc „Primăvara ieșeană"

In cadrul manifestărilor artistice prilejuite de Festivalul studențesc „Primăvara ieșeană", ieri la Casa de cultură a tineretului și studenților din Iași formația de teatru a Institutului de medicină și farmacie a prezentat spectacolul cu piesa „Roză și tutun" de Mircea Radu Iacoban.

In încheiere, formațiile vocal-instrumentale de la Institutul politehnic și Institutul de medicină și farmacie au susținut un concert de muzică ușoară.

Din programul de astăzi al festivalului amintim spectacolul folcloric „La Chirițoaia", prezentat de Ansamblul folcloric al Universității „Al. I. Cuza" și concertul de muzică ușoară prezentat de formația de estradă a Casei de cultură a tineretului și studenților.

ÎN 24 DE ORE

Radio Iași

Programul de seară (15 mai): 17.00 Buletin de știri; 17.05 Cîntecul care mi-e drag; 17.45 Caleidoscop științific; 18.00 Melodii-club (premieră); 19.00 Radiojurnal; 19.15 Jocuri populare românești; 19.30 Cutezătorii; 20.00 Șapte arte; Estrada melodiilor; 20.30 Jurnal literar; Romanțe și cîntece de pahar; 21.20 Scena. Vă invităm la dans. Studioul veseliei (reluare); Muzică de dans.

Programul de dimineață (16 mai): 8.00 Buletin de știri; 8.05 Refrene îndrăgite; 8.30 Descriptio Moldaviae; Jocuri populare interpretate de fanfară; 9.00 Dialog cu ascultătorii; 9.20 Cantonete interpretate de Enrice Carusso; Rallul melodiilor.

Televiziune

17.00 Deschiderea emisiunii. Emisiune în limba germană; 18.00 Bună seara, fete! Bună seara, băieți!; 19.00 Antologie poetică; 19.15 Publicitate; 19.20 1001 de seri; 19.30 Telejurnalul de seară; 20.00 Tele-enciclopedia; 20.50 Film serial: „Incoruptibilii". Episodul „Jucării periculoase"; 21.40 „Un tramvai numit... 14". Spectacol muzical-umoristic — cu Stela Popescu și Ștefan Bănică; 22.30 Telejurnalul de noapte; 22.40 Telesport. Avancronică la meciul de fotbal Cehoslovacia — România din cadrul Campionatului european; 23.00 Concerti de jazz. Lionel Hampton la București (II). Cu Illinois Jacquet și Milt Buckner.

Cinematografe

VICTORIA, orele 9; 11.05; 14.45; 16.50; 18.55; 21: „Haiducii lui Șaptecai"; REPUBLICA, orele 9.15; 11.15; 15; 17; 19; 21: „Los Tarantos". COPOU, orele 9; 11; 15; 17; 19; 21: „Băieți buni, băieți răi". ARTA, orele 9; 11: program de filme pentru copii; orele 15; 17; 19; 21: „Genoveva de Brabant". TATARAȘI, ora 10: program de filme pentru copii; orele 16; 18; 20: „Străinii". NICOLINA, ora 10, program de filme pentru copii; orele 16; 18; 20: „Noapte cu ceață", cinemascop.

Teatrul Național

La ora 19.30, Teatrul Național prezintă un spectacol cu piesa: *„Cum se jefuiește o bancă"*. Sînt valabile biletele cu seria 85.

Casa de cultură a tineretului și studenților

La ora 17.00, în sala de spectacole, ansamblul folcloric „Miorița" al Universității „Al. I. Cuza" va prezenta un spectacol inițiulat: *„La Chirițoaia"*.

La ora 20.00, în aceeași sală, va avea loc un *concert de muzică ușoară*. Prezintă formația Casei de cultură.

In sala de dans, la ora 20.30, *seară de dans* pentru studenți.

Oficiul județean de turism

Cu prilejul centenarului nașterii lui Garabet Ibrăileanu, Oficiul județean de turism Iași oferă amatorilor de excursii din municipiul și județul Iași posibilitatea de o vizită locurile în care a trăit și activat marele critic. In acest sens, turiștii pot revedea obiectivele de pe traseul: Iași — Tg. Frumos — Roman — Bacău — Mărășești — Tecuci — Bîrlad — Vaslui — Iași, înscriindu-se la excursiile ce vor fi organizate. De asemenea, în numai trei ore în orașul Iași pot fi vizitate importante locuri care evocă memoria criticului.

Timpul probabil

Vreme ușor instabilă cu cerul senin la noros. Local se vor semnala averse slabe de ploaie însoțite de descărcări electrice. Vîntul va prezenta intensificări din nord. Temperatura aerului în scădere ușoară, minimele vor fi cuprinse între 7 și 13 grade, iar maximele între 23 și 29 grade.

VIAȚA CULTURALĂ

ASTĂZI SE ÎMPLINEȘTE UN AN DE LA LANSAREA PRIMELOR CĂRȚI EDITATE DE „JUNIMEA“

Astăzi se împlinește un an de la lansarea primelor cărți editate de „Junimea“. Evenimentul ne-a prilejuit o discuție cu redactorul șef al Editurii, scriitorul MIRCEA RADU IACOBAN.

— Vă rugăm să încercați o privire retrospectivă asupra acestui prim an de activitate al atît de așteptatei instituții ieșene.

— Iată cîteva cifre : pînă astăzi au apărut 50 de titluri, cu un tiraj total ce aproape atinge 800.000 exemplare. Sub tipar, în faze înaintate de execuție, se află alte zece titluri (însumînd circa 210.000 ex.), astfel încît putem constata că, în primul an de existență, „Junimea“ a pregătit și trimis la tipar 60 de titluri, într-un tiraj total ce depășește impresionanta cifră de 1.000.000 ! Unele dintre aceste cărți sînt datorate scriitorilor noștri clasici (Eminescu, Ibrăileanu, Otilia Cazimir, D. D. Pătrășcanu, Topîrceanu), altele unor poeți, prozatori și critici contemporani. Am publicat, în același timp, literatură științifică, traduceri, cărți pentru copii, literatură de aventuri ș.a.

— Ce ne puteți spune despre debutanții editați de către „JUNIMEA“ ?

— In primul rînd că s-au bucurat de o excelentă primire din partea criticii. Mihai Drăgan, Mihai Ursachi, George Sidorovici, Titu Constantin, Vicențiu Donose — iată cîteva nume pe care nimeni nu le mai asociază acum cu noțiunile de **debut** și **debutant.** Este o bucurie pentru noi să știm că i-am putut sprijini în dificilul și emoționantul moment al debutului editorial. In curînd va intra în atenția criticii de specialitate un nou grup de debutanți (Vasile Constantinescu, Nicolae Turtureanu), faptul ilustrînd preocuparea noastră continuă și constantă îndreptată în direcția descoperirii și sprijinirii talentelor autentice. Este, dacă vreți, și o obligație care derivă din însăși tradiția culturală ieșeană, bazată din totdeauna pe generozitate și exigență.

— Dacă ar fi să alegeți, din cele 50 de titluri aflate acum în librării, cărțile care reprezintă virfurile activității editoriale a „Junimii“, la care v-ați opri în primul rînd ?

— Cărțile noastre sînt, într-un fel, copiii noștri : îi iubim și-i prețuim pe toți. Avem, e adevărat, unele cărți de excepție — și-mi voi permite să amintesc aici „Un dicționar al înțelepciunii“ de Th. Simenschy, apoi „Cronica de la Arbore“ de Toader Hrib. In ambele cazuri a fost vorba și de o anume receptivitate particulară a colectivului redacțional, care a știut să sesizeze cu promptitudine gradul de noutate, originalitate și utilitate al titlurilor în discuție. Cărți remarcabile sînt și „Literatura română între 1900 și 1918“ de Const. Ciopraga (prin impresionanta cantitate de informații și limpezimea sintezelor încercate), „M. Eminescu despre artă și cultură“ (un instrument de lucru util și așteptat) — și, bineînțeles, enumerarea ar putea continua.

— Ce ne puteți spune despre ținuta grafică a cărților „JUNIMII“ ?

— Ceea ce se vede. După un **start** slab, datorat atît lipsei noastre de experiență, cît și unor dificultăți obiective (înzestrare tipografică, aprovizionare ș.a.m.d.), lucrurile au început să meargă spre bine. Incepem să tipărim și **carte frumoasă,** avînd, în această direcție, proiecte și perspective substanțiale.

— Cititorii noștri ar dori să știe ce cărți vor apare la „JUNIMEA“ în următoarele zile.

— Ritmul nostru de apariții este de aproximativ o carte pe săptămînă. Am primit exemplarele de semnal de la lucrările „Omul informațional“ de Edmond Nicolau, „Amintiri despre Eminescu“ (antologie de Ion Popescu), „Punctul de sprijin“ de Nicolae Turtureanu, „Rocambole“ (vol. II) de Ponson du Terrail.

— Proiecte ?

— In afara celor cunoscute din planurile noastre editoriale, vă pot informa că am început unele tratative și sondaje preliminare în vederea unei eventuale reeditări a „Istoriei literaturii române“ de George Călinescu. Aceastăcarte a fost scrisă la Iași și, zic eu, aparține într-un fel. Iașului. M-aș gîndi să păstrăm cărții același format, aceeași literă, să găsim același sortiment de hîrtie ...

M. POPESCU

În curînd, în librării

ILIE GRĂMADĂ : „Franța lui Richelieu și Mazarin“.

NICOLAE TURTUREANU : „Punctul de sprijin“.

Astăzi la ora 17,30 la librăria „JUNIMEA“ va avea loc o intîlnire cu TOADER HRIB, autorul originalei cărți „CRONICA DE LA ARBORE“

Cu prilejul împlinirii unui an de activitate editorială intensă, colectivul redacțional al ziarului „Flacăra Iașului“ transmite colectivului tinerei Edituri „Junimea“ cele mai calde felicitări și urări de noi și însemnate succese pentru a ne dărui mereu alte și alte lucrări valoroase, care să îmbogățească patrimoniul spiritual al patriei noastre.

La Național ieșean

Se pregătește un nou spectacol

La Teatrul Național din Iași se pregătește un nou spectacol cu piesa „Nevestele vesele din Windsor“, de Shakespeare, în regia Ancăi Ovanez și scenografia lui George Doroșenco.

Dezbatere pe teme științifice

Luni, 17 mai, ora 9, în aula festivă a Filialei din Iași a Academiei Republicii Socialiste România, va avea loc o dezbatere științifică cu tema „Inceputul epocii moderne în istoria României“.

Vor prezenta rapoarte : D. Ciurea, C. C. Angelescu, D. Boicu, Iuliu Clubotaru, V. Cristian și V. Russu. Vor urma discuții cu participarea unor istorici din București, Cluj și Iași.

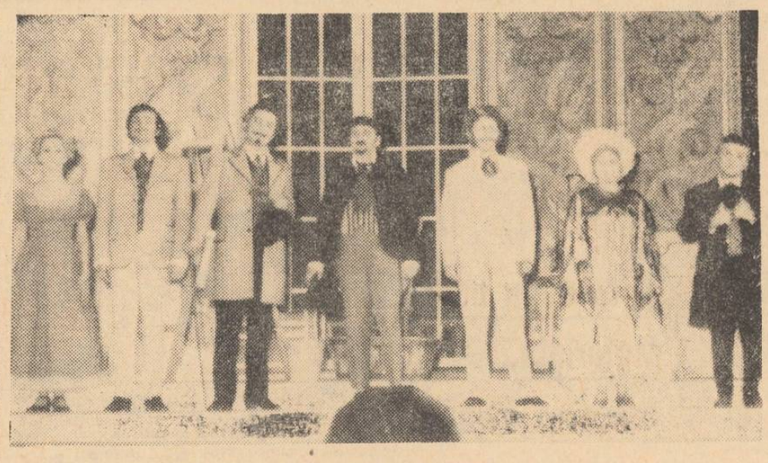

Scenă din spectacol.

Premieră românească la Operă

„MILLO DIRECTOR“

de Traian Mihăilescu

In domeniul muzicii dramatice românești există instaurată o puternică tradiție. De la „Petru Rareș“ de Ed. Caudella și pînă la „Hamlet“ de Pascal Bentoiu, s-au impus în istoria muzicii românești lucrări de valoare care oglindesc evoluția culturii noastre muzicale. Genul buf a fost însă mai puțin prezent. „Noaptea furtunoasă“ a lui Paul Constantinescu a fost un strălucit exemplu de adaptare a valorilor muzicale românești în limbajul dinamic al operei bufe.

Folosind un libret cu valențe universale, autorul a creat o muzică perfect contopită cu textul inspirat de Caragiale și versificat de autor. Versificarea a permis realizarea unei muzici ale cărei semnificații derivau și din relațiile structurale nu numai din formulele muzicale cu semantică dată.

Am amintit de clasica creație a lui Paul Constantinescu, deoarece, recent, a avut loc premiera unei noi opere bufe românești : „Millo director“ de Traian Mihăilescu, dirijor la Opera de stat din Iași, unde i s-a montat lucrarea.

Buna dispoziție a sălii a demonstrat că noua creație bufă, inspirată de farsa cu același nume de Alecsandri, a reușit să se impună, în pofida simplității puerile a subiectului.

La vremea lui, vodevilul lui Alecsandri a putut interesa, dată fiind puternica personalitate a lui Millo cît și actualitatea satirei sociale. Astăzi textul piesei poate avea doar valoare de antologie. Cu toate acestea, compozitorul Traian Mihăilescu, speculînd psihologia tipurilor, a încercat prin sublinierile acompaniamentului să adîncească sondarea caracterelor și să îmbogățească portretele personajelor. A reușit acolo unde muzica a rămas în atmosfera epocii și în dimensiunile spirituale ale vodevilului. Acolo unde a căutat o muzică mai sofisticată s-au produs inevitabil discrepanțe. Adecvarea muzicii la spiritul libretului s-a produs treptat nu fără unele alunecări spre climatul muzicii lăutărești de mahala și anume spre cîntecul licențios.

Cele trei tablouri au avut însă, pe plan muzical, un dinamism crescînd, astfel că dacă la început desfășurarea trena puțin, pe parcurs ritmul a devenit deosebit de viu.

Vitalitatea ritmică a spectacolului a compensat în bună parte și absența varietății de atmosferă. Ridicolul personajelor suscită continuu hazul spumos. Lipsește însă variația de tensiune și de atmosferă. Ar fi fost foarte nimerit ca cuplul tinerilor Lina și Tache să fi avut o partitură muzicală consistentă, ceea ce ar fi prilejuit momentele lirice atît de necesare în genul buf.

Regia lui George Zaharescu a suprapus o a treia structură, care a însemnat liantul necesar între textul lui Alecsandri și conotațiile muzicale ale lui Traian Mihăilescu. Regia a fost gîndită coregrafic. Personajele se mișcă continuu, și cînd cîntă și cînd tac. Așa de pildă, Lina, subreta operei, își dezvăluie profilul psihologic prin gestica bogată, deoarece i se conferă prea puține intervenții muzicale. Personajele se autodefinesc prin profunziunea mișcărilor și totodată profilează sensurile acțiunii prin ansamblări ingenioase gen „tablou vivant“ sau prin acțiuni mimate în grup. Totul ghidat de muzică. Și pentru că naivitatea farsei ne trimite la stilurile teatrului de circulație populară, regizorul n-a ezitat să suie personajele pe pian, să le așeze ciorchină pe o scară de zidar sau să le tăvălească pe duș umea. Iar cuplului tinerilor să-i confere mișcări specifice genului „commedia dell arte“. Absența episoadelor lirice a făcut uneori ca mișcarea să devină obositoare și șarjele să-și diminueze efectul.

Totuși sala rîde copios, chiar dacă pe alocuri veselia nu mai este aliată cu încîntarea muzicii. Hazul îl provoacă din plin cîntăreții cărora li s-a pretins, și au arătat că pot, să fie actori de comedie burlescă. Partitura muzicală n-a cerut nimănui linie melodică tensionată, nici subtile nuanțări, nici efecte de timbru. Eliberați de grija cîntului, au putut să se dăruiască jocului grotesc. Au avut, ce-i drept, de învățat formule muzicale declamatorii destul de contorsionate și intrări fără obișnuita simetrie, ceea ce a arătat că sînt capabili să-și însușească un stil mai modern.

Florica Mărieș ne-a revelat marile sale calități de comediană, ca și Cristian Georgescu pe care-l ascultasem pînă acum în roluri lirice. George Popa, Emil Pinghireac și George Solovăstru au confirmat încă o dată capacitatea lor de a realiza comicul. Cuplul tinerilor, Maria Boga-Verdeș și Dorin Văideanu, a fost spumos și încîntător, lăsîndu-ne regretul că autorul nu le-a dat mai mult de cîntat. In rolul lui Millo, într-o excelentă prezentare a înfățișării personajului cu existență reală, tenorul Traian Uilecan a cîntat și jucat cu naturalețe, învingînd cu ușurință greutatea de a reda realist un personaj autentic în mijlocul celorlalte tipuri prezentate în chip grotesc.

Decorul semnat de Hristofenia Cazacu — frumos și de bun gust. Poate ar fi fost necesară o adecvare la gustul și la climatul spiritual al Coanei Lucsița, așa cum arătau costumele și mobilierul.

De la acest spectacol se pleacă cu bună dispoziție, cu unele gînduri sugerate de textele care se rostesc ca deviză la începutul și la finele spectacolului cît și de vigneta decorului. Dar se pleacă și cu oarecare oboseală produsă de tensiunea continuă a mișcării și cu regretul de a nu fi avut măcar un moment de popas liric, o clipă de zăbavă în încîntarea muzicii.

George PASCU

Foc lăuntric

Am vrut să curăț petele din soare
Și razele mi s-au lipit de mînă
Și degetele mele de țărînă
S-au prefăcut în flăcări orbitoare.

De-atuncea ziua gîndurile mele
Par flăcări albe care nu se sting
Și-n sufletele voastre se preling
Ca ploile de aur și de stele.

De-atuncea noaptea mă aprind pe culmi
Și ard intens, ca zece mii de sori,
Ca flacăra ascunselor comori,
Ca frunzele tomnaticilor ulmi.

Iar umbrele din suflet s-au topit
Și flori de colț au răsărit în loc
Și ard nestinse cu sclipiri de foc —
Lumină albă revărsată-n mit.

V. FILIP

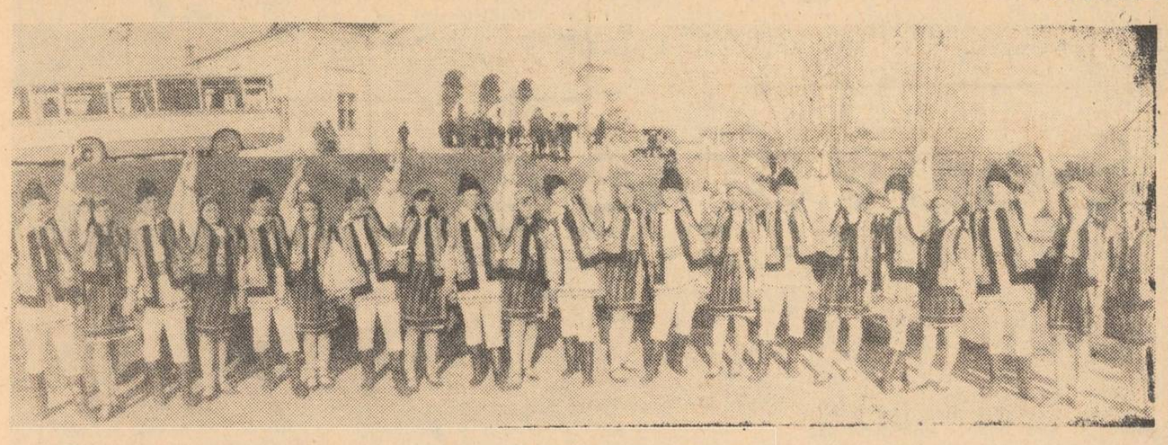

Dansatorii din Păușești.

Muzica ușoară — gen minor?

■ Pînă cînd pe post de Cenușăreasă ? ■ Improvizația și hazardul trebuie eliminate ■ Textele să vehiculeze idei generoase ! ■ Lipsa de interes a unor foruri locale avizate

„Pledoaria“ pe care ne-am propus-o pentru muzica ușoară, genul care a captat masele largi, cîștigîndu-le definitiv pretutindeni în lume, ar putea să pară ceva paradoxal sau o încercare de a forța uși deja deschise. Nu însă despre melodiile care sînt pe buzele tuturor vom trata în rîndurile de față, ci despre necesitatea de a da, în cele din urmă, un suport real și la Iași acestei muzici care, fiind considerată „ușoară“, plutește undeva, în sferele diletantismului. Nu putem omite nici faptul că amatorii nu sînt feriți în toate cazurile de „rutina“ profesionistă, ispită ce le estompează naturalețea și sinceritatea interpretativă, simplitatea și degajarea firească. Există, deci, în momentul de față tendința de **profesionalizare** a artei de amatori, dar nu în sensul bun al cuvîntului, ci al unui mimetism adeseori ridicol, dacă nu chiar dăunător. Fiindcă în fond aceste aspirații ar trebui să se bazeze pe cultivarea talentelor autentice, într-un cadru organizat, anume constituit și aflat sub îndrumarea competentă a specialiștilor.

Asupra veleităților de care vorbeam și a soluțiilor realiste vom reveni însă, deoarece, orice s-ar spune, nu poate fi ignorată de nimeni o necesitate a tuturor și îndeosebi a tineretului pentru care muzica ușoară reprezintă o cerință firească, cu totul inofensivă, atunci cînd nu devine o preocupare abuzivă, un fundal permanent tranzistorizat al tuturor îndeletnicirilor cotidiene. Că această nevoie a tineretului a fost înțeleasă întrucîtva ne-o dovedește de altfel faptul că recent s-a desfășurat cu succes la Iași Festivalul „Vlăstarele cîntului“ care a cuprins soliști și formații din rîndul elevilor de liceu, iar de cîtva timp la Casa de cultură a tineretului și studenților a luat ființă clubul de jazz, unde săptămînal au loc expuneri documentare, urmate de ilustrații muzicale, audiate cu viu interes. Dacă adăugăm inițiativa organizării la Casa de cultură a sindicatelor a Festivalului „Piramida speranțelor“, ce se desfășoară pe etape, scoțînd în evidență unele talente, precum și contribuția Filarmonicii la organizarea unor concerte de muzică ușoară cu soliști din Iași și din Capitală, putem spune că s-a înregistrat în ultimii ani un pas înainte, ce-i drept încă timid, sporadic și aproape în ritm de melc față de exigențele actuale. Din succinta și desigur lacunara enumerare făcută mai sus, n-am vrea să omitem orchestra „Roșu și Negru“ cunoscută și apreciată în toată țara, formația de estradă a Casei de cultură a tineretului și studenților și nici recent premiata orchestră a Uzinei metalurgice. Dar, cum spuneau interlocutorii noștri, continuă să rămînă în picioare un deziderat vechi și anume ca Iașul să posede în fine o orchestră profesionistă de estradă, așa cum au atîtea alte orașe ale țării cu posibilități mai reduse pe linie artistică și culturală. „Susțin aceasta — ne spunea dirijorul și compozitorul **Titel Popovici,** fiindcă avem aici elemente cu adevărat valoroase și fiindcă s-a dovedit că atunci cînd ideea a fost sprijinită de dirijorul Ion Baciu care a organizat astfel de concerte cu unii membri ai orchestrei Filarmonicii, publicul a trăit momente de autentică elevație sufletească. Din păcate mai sînt însă persoane din instituțiile de artă care continuă să considere muzica numită impropriu ușoară un gen minor și văd în eventualitatea înființării unei formații profesioniste un temerar concurent. Și la Conservator mai există cadre care, nu știm de ce, socotesc compromițător interesul față de muzica ușoară, cu toate că unii compozitori talentați din cadrul acestui institut, ca Vasile Spătărelu, Sabin Pautza, Anton Zeman au creat lucrări în genul respectiv. Or, noi considerăm dimpotrivă că atît Conservatorul cît și Școala populară de artă ar trebui să militeze pentru cît o clasă de muzică ușoară, acesta fiind unicul mijloc de a da o bază solidă unui domeniu în care domnesc improvizația și hazardul. In aceeași ordine de idei țin să precizez că avem la Iași compozitori dotați în sectorul pe care-l discutăm, dar și aici se manifestă dezinteres din partea Filialei ieșene a Uniunii compozitorilor, care n-a organizat o secție a lor, continuînd să le „ignore“ existența, împotriva oricărei evidențe .

„Și eu — ne declara prof. **Mihai Babi,** de la Școala populară de artă — sînt de părere că ar trebui să avem, în cadrul instituției noastre, o clasă de muzică ușoară, întrucît ansamblul pe care ni l-am organizat, selectînd instrumentiști și soliști vocali de la diferite alte clase, nu poate suplini acest nucleu indispensabil, menit să dea cunoștințe sistematice, predate de către specialiști. Evident, va trebui ca în genere în recrutarea elevilor școlii să ținem seama, mai mult decît pînă acum, de depistarea talentelor și de pregătirea lor anterioară. Personal, sînt de părere că încă de la o vîrstă fragedă copiii ar trebui să beneficieze de o educație și o instrucție muzicală, temeinică și capabilă să asigure evoluția lor favorabilă în direcția formării sensibilității artistice și a bunului gust“.

„Am observat cu satisfacție — ne mărturisea studentul și îndrăgitul solist **Dorin Cernei** — că la Festivalul elevilor intitulat „Vlăstarele cîntului“ s-au remarcat elemente valoroase, cu aptitudini promițătoare ca : Dorin Alexandru Păruș, Cristina Haldan, Cristina Corduneanu, Petre Crauciuc și îndeosebi Valeriu Penișoară, aceștia doi din urmă atrăgînd atenția prin aceea că au apărut într-o postură din păcate mai puțin încurajată și apreciată, aceea de interpret compozitor. Or, asemenea talente, cred eu, trebuie stimulate și cultivate în mod deosebit“.

„Sînt întrutotul de acord — a ținut să adauge **T. Popovici** — dar, pe de altă parte, aș vrea să amintesc că după unele concursuri care scot la iveală tineri cu adevărat dotați, ei sînt dați pur și simplu uitării, nemaifiind antrenați în activitatea artistică, lucru ce s-a întîmplat, de exemplu, cu unele elemente după „Piramida speranțelor“. De altfel, o astfel de competiție presupune și o temeinică pregătire și selecție prealabilă, ceea ce n-aș putea spune că s-a observat în toate cazurile la concursul menționat, spre deosebire de cel al elevilor care, grație profesorilor de muzică, a fost cu adevărat o revelație. Pripeala și, în genere, lipsa unui învățămînt organizat fac să ne întîlnim adesea cu interpretări neinspirate, lipsite de forță emoțională, izvorîte din concepția că muzica ar avea rolul de a întreține o atmosferă zgomotoasă, crispată. Mai avem destui soliști amatori care „împrumută“ stiluri neadecvate lor și uneori depășite de mult, fac apel la stridențe sau la o gestică deplasată, ori se comportă stîngaci, artificial, fiindcă în cele mai multe cazuri și regia este cu desăvîrșire neglijată. Iată deci că ideea unei îndrumări competente devine o cerință imperioasă pentru perfecționarea calităților vocale, a respirației, dicțiunii, mișcării în scenă, ținutei etc.“.

„In ce mă privește — ne-a declarat compozitorul **Vasile Spătărelu** — mă bucur că în ultima vreme asistăm, în sfera muzicii ușoare, la un reviriment, în sensul că dezlănțuirea zgomotoasă pierde teren în favoarea melodiei, cu alte cuvinte de la o muzică întrucîtva superficială s-a ajuns la melodii de mare tensiune sufletească, de puternic lirism unde nu au ce căuta textele stereotipe, banale. Și fiindcă ne-am referit la versuri, în legătură cu care întîmpinăm adeseori serioase dificultăți, aș propune o colaborare mai strînsă cu poeții ieșeni, în așa fel încît să putem beneficia de texte al căror conținut să fie în sinteză cu melodia și să cuprindă idei generoase, cu ample rezonanțe în inima omului contemporan. In general, în Iași, melodiile de muzică ușoară sînt foarte rar achiziționate și aceasta fiindcă nu avem orchestre profesioniste, iar pentru amatori, nu știm de ce, Casa județeană a creației populare nu se preocupă să editeze o culegere, așa cum a făcut pentru atîtea alte domenii. Aș mai remarca faptul că astăzi cîntul se îmbină armonios cu jocul acoricesc, cu recitarea, cu elemente de dans și pantomimă ceea ce presupune un studiu atent din partea interpretului“.

„Tocmai de aceea cred, ne-a spus **Dumitru Moroșanu,** redactor la secția muzicală a Postului de radio Iași, că ar trebui depășit stadiul improvizației concertelor de muzică ușoară, nu numai sub aspect artistic, ci și organizatoric sau de concepție. Eu pledez pentru formula de **spectacol complet,** concert-spectacol cultivat de altfel în lumea întreagă. Or, aceasta se poate realiza numai cu o orchestră pusă la punct și îndrumată de un regizor de gen și de un dirijor de mare rafinament, cu un colectiv artistic bine pregătit și soliști vocali, actori și balerini cu un înalt nivel profesional. Toate acestea pot fi asigurate la Iași, unde avem instituții de artă prestigioase, fără alocări de fonduri speciale, ci detașînd doar periodic unii interpreți. Ar trebui numai ca din partea Comitetului județean de cultură și artă să se manifeste mai mult interes pentru muzica ușoară, pe care pur și simplu o exclude din preocupările sale. Și fiindcă vorbeam mai înainte de **improvizație,** este locul să semnalăm că la Iași și-au făcut de cîtva timp apariția diverși „profesioniști-organizatori de spectacole“ care fac un fel de impresariat, prezentînd în turnee concerte de un gust îndoielnic, cu formații amenajate ad-hoc, de multe ori compromițătoare. Ar fi timpul să se pună capăt unor asemenea practici și de muzica ușoară să se ocupe numai instituțiile de resort, cei chemați cu adevărat să răspundă de arta noastră“.

Iată cîteva opinii pe care am ținut să le relatăm pentru că genul muzicii ușoare, care se bucură de o atît de mare circulație și accesibilitate, trebuie pus o dată pentru totdeauna în drepturile sale firești. Soluțiile care s-au propus sînt variate și nu noi vom fi cei care să optăm pentru cea mai adecvată, ci forurile în drept, chemate să-și spună cuvîntul. In orice caz, concluzia ce se desprinde este că muzica ușoară trebuie transplantată imediat de sub imperiul întîmplării într-un cadru organizatoric, menit să asigure pregătirea interpreților în nemijlocită legătură cu activitatea componistică și să garanteze desfășurarea talentelor în sens cu adevărat estetic și educativ.

Elena PIETRARU

Faptele - expresia conștiinței

Munca de înalt nivel calitativ cere oameni înzestrați

Anchetă cu o singură întrebare:

cum ați ales drumul în viață?

Răspunsurile, deși au fost foarte diverse, s-au unit într-un punct comun: alegerea drumului în viață nu se face o singură dată, deși ar fi ideal să se întîmple așa, dar alegerea finală este întotdeauna o reflectare a posibilităților reale, a înțelegerii și dominării acestor posibilități.

Esențială este nu numai preferința, ci și calitatea muncii

— Mi-am ales meseria de forjor cînd eram în școala profesională la Uzina mecanică „Nicolina", cu douăzeci de ani în urmă, ne spune tovarășul **Constantin Herghel.** Am făcut această alegere sub influența maistrului instructor Nicolae Enache, care a îndrumat și format multe generații de muncitori. Era foarte apropiat de ucenici și noi îl ascultam cu respect. În primul an de ucenicie ne-a dus prin toate secțiile, ca să vedem ce și cum se lucrează, ne-a dat explicații, apoi ne-a ascultat preferințele. Nu eram ferm hotărît pentru forjă, deși îmi plăcuse de la început, dar sfatul maistrului m-a decis să aleg meseria de forjor. Nu regret că am ales această meserie, deși unii mi-au spus că ar fi bine să plec în altă secție.

De ce îl îndemnau unii să se lase de forjă? Pentru că munca la forjă ar fi grea și de ce să faci o muncă grea? Într-adevăr, la forjă mai pui mîna și pe ciocan, trebuie să suporți căldura cuptoarelor...

— Dar este o muncă necesară, le-a răspuns Constantin Herghel. Cineva trebuie să muncească și aici, la forjă. Și pe urmă mie nu-mi este chiar așa de greu.

Din ceea ce ne spune forjorul din fața noastră, constatăm că maistrul Enache a făcut o bună alegere. A intuit la ucenicul de acum douăzeci de ani nu numai o anumită îndemînare, ci și **capacitatea de a-și subordona interesele personale, intereselor generale.** Timpul a împlinit aceste trăsături și astăzi Const. Herghel privește interesele generale ca pe ale sale personale, astfel că plăcerea de a lucra la forjă este de partea lui. El se bucură că poate fi de folos colectivului, că lucrează acolo unde alții nu prea s-ar încumeta. Totuși, într-o bună zi cineva l-a convins să se facă mecanic de locomotivă. Un an de zile a fost fochist pe locomotivă, a colindat țara, dar cînd trebuia să se ducă la școala de mecanici a renunțat și s-a întors înapoi la forjă. Încă o dată, alegerea maistrului Enache se dovedise realistă. O concluzie vine aproape de la sine: în alegerea drumului în viață, **rolul îndrumătorului este hotărîtor.** Ne confirmă aceasta și experiența inginerului **Mihai Tudori,** șef de secție la aceeași Uzină „Nicolina".

— După ce am terminat școala generală, profesorul de fizică mi-a spus: „du-te la o școală tehnică". Și l-am ascultat. Apar însă în viață și momente de răscruce și dacă nu ești consecvent unei credințe, unei convingeri poți să treci pe o pistă greșită. Cînd am terminat școala medie tehnică, întrucît aveam notă mare la matematică, cineva mi-a propus să primesc funcția de contabil. Într-un fel mă tenta și puțin a lipsit să nu părăsesc tehnica. M-am încăpățînat însă în convingerea mea că rostul meu este în domeniul tehnicii și am venit la „Nicolina" ca muncitor.

După cîtva timp s-a înscris la Institutul politehnic de unde s-a reîntors în aceeași uzină ca inginer. Dar tovarășului Mihai Tudori esențială i se pare **nu numai alegerea, ci și calitatea muncii.** Nu-i totul să alegi o profesie pentru care ai aptitudini, ci mai este necesar să depui eforturi pentru ca **în meseria aleasă să te numeri printre cei dintîi. Atunci profesia aleasă, drumul ales în viață îți dă o mai mare satisfacție.** Ing. Mihai Tudori ne spune că începînd din clasa a cincea a școlii generale și pînă la terminarea Institutului politehnic a avut în permanență bursă de stat. O dovadă a muncii perseverente, a muncii practicată cu răspundere.

Fiind și profesor la școala profesională a uzinei, ing. Mihai Tudori are și cîteva observații pentru noua generație de muncitori aflați acum pe băncile școlii.

— Vin mulți tineri de la sate, care nu-și dau seama încă de aptitudinile lor pentru o meserie sau alta, dar sînt dornici să învețe ceva. Așa stînd lucrurile ar fi bine ca în primul an de școală (dacă la admitere nu este prevăzut) să se facă o testare. Nu e vorba numai de satisfacția tînărului de a practica meseria pentru care este înzestrat de la natură, ci și de obligațiile de producție ale uzinei. Pe măsură ce trece timpul exigențele privind calitatea sporesc, iar **experiența ne-a arătat că o producție de calitate superioară și la un înalt grad de productivitate nu se poate obține decît cu oameni înzestrați realmente pentru profesia aleasă.**

Ca să-și susțină ideea, interlocutorul nostru dă exemple din rîndul muncitorilor secției de prelucrări mecanice. Un strungar talentat lucrează cît doi și asigură în permanență o calitate superioară. Un altul care nu are îndemînare, transpiră zadarnic pentru că numai cu bunăvoință nu se poate face mare lucru. În asemenea situații sînt două căi de ales: ori tînărul rămîne mai departe un „codaș", țintă criticilor colectivului, ori își alege o altă profesie, aceea pentru care are aptitudini.

Iluziile nu sînt un bun sfătuitor

Trecerea la o altă profesie nu se poate hotărî cu ușurință. Este nevoie de ajutorul colectivului, dar fără îndoială și de tăria morală a celui care trebuie să pășească într-o altă direcție. La Uzina mecanică „Nicolina" este cunoscut cazul tînărului **I. S.,** care, după șapte ani de strungărie, s-a hotărît să se facă lăcătuș. La început nu și-a dat seama că nu are înclinare pentru meseria de strungar, diferența dintre tineri era prea mică și apoi marea lui dorință de a fi strungar, dar cu timpul a văzut că rămîne în urmă, că foștii lui colegi de școală pot executa lucrări complicate, motiv pentru care au cîștigat și cîteva clase de salarizare, iar el trebuia să fie privit cu îngăduință. Îndoiala că ar mai putea progresa a discutat-o cu maistrul, cu șeful de secție și s-a ajuns la concluzia firească: o altă meserie. Și tînărul I. S. a avut tăria să o ia de la capăt și acum să fie cotat ca un lăcătuș priceput. Deci o activitate care dă satisfacție colectivului, **aduce satisfacții și celui care o exercită, astfel că oricine se poate controla prin reacția celor din jur.**

Sînt și alte împrejurări care te pot îndemna să renunți la o meserie și să alegi alta. Tovarășa **Margareta Iacob,** de la Combinatul textil, a făcut studii juridice.

— Sub influența unor lecturi, cînd eram pe băncile liceului, ne spune ea, îndrăgisem profesia de magistrat, de împărțitor al dreptății. Cum se practică această profesie, nu văzusem... Totul se sprijinea pe idei formate din lectură... Nu spun că profesia de magistrat nu e frumoasă, nu e nobilă și utilă, dar între timp a apărut o... „nouă dragoste", mai apropiată de structura mea, în care am crezut mai mult.

Tovarășa Margareta Iacob a fost profesoară de legislație economică la o școală de contabili și acolo, la început din simplă curiozitate, s-a apropiat de disciplinele economice și le-a descoperit o anumită frumusețe și... utilitate. A intrat în industrie și s-a dedicat analizei economice. De curînd, împreună cu colegii economiști, a încheiat o importantă lucrare necesară balanței legăturilor dintre ramuri și aceasta îi dă o deosebită satisfacție. Privind retrospectiv drumul parcurs, ne spune:

— Cred că ar fi bine ca elevilor de liceu să li se dea posibilitatea să cunoască (informativ) nu numai cum se lucrează într-o uzină (cînd am făcut eu liceul nici aceasta nu era posibil), ci și în celelalte unități economice, sociale sau culturale, ca să-și aleagă profesia nu după iluzii, ci după cunoștințe precise.

Subscriem la această propunere care în principiu face parte din larga acțiune de strîngere a legăturilor învățămîntului cu practica socială.

Alegerea incumbă și o răspundere patriotică

Ancheta noastră a scos la iveală și cazuri cînd unii, deși lucrează bine și sînt apreciați, își consideră drumul greșit ales. Ei vor altceva. În viața lor a apărut un moment greu, iar ei n-au avut tăria să-l depășească și poate că nici n-au avut sprijinul necesar. Electrotehnicianul **I. V.** de la Uzina de fibre sintetice avea o mare atracție pentru matematică, dar... n-a reușit la examenul de bacalaureat. Operatoarea **E. B.** avea și are o mare pasiune pentru limba franceză, dar n-a reușit la facultate, iar acum se gîndește că ar fi bine să urmeze științele economice (pentru o limbă străină ar fi prea tîrziu). Tînărul **C. D.** a visat să ajungă inginer agronom, dar acum e operator chimist și și-a amintit că pe vremea cînd era pionier iubea mult chimia. Deci va urma Facultatea de chimie industrială.

Drumuri sfărîmate, reînnodate, refăcute cu perspective în multe direcții, dar nici un punct nu poate fi atins fără o muncă tenace și fără aptitudinile absolut necesare. Tinerii citați mai sus au depășit vîrsta iluziilor necontrolate, ei își dau seama că drumul în viață nu este o simplă acțiune distractivă. Vor reuși ei oare spre ceea ce aspiră? Nu putem răspunde în locul lor. Putem să le oferim doar exemplul inginerului **Dan Costache** din aceeași uzină (și nu numai acest exemplu), care, atras spre sport încă din copilărie, s-a decis în ultima clasă de liceu pentru politehnică. N-a fost însă o decizie izvorîtă din iluzii, ci una sprijinită pe posibilitățile verificate în anii de școală. De aceea Dan Costache a trecut toate examenele și putem spune despre el că și-a privit alegerea drumului în viață cu toată răspunderea. Așa se explică nu numai aprecierea celor care-l cunosc în uzină, ci și bucuria lui de a putea să răspundă unor sarcini profesionale nu tocmai ușoare.

— Acum mă preocupă modernizarea unor instalații din uzină. Pe baza studiilor și a experienței, mi-am dat seama că noi cei care lucrăm în această uzină putem depăși unele realizări tehnice pe plan mondial. Eu și colegii mei dorim să ne aducem o cît mai substanțială contribuție la dezvoltarea tehnologiei românești în domeniul fabricării fibrelor și firelor sintetice. Spun toate acestea pentru că alegerea drumului în viață presupune și o angajare patriotică. Atunci cînd ne alegem o meserie, trebuie să ne gîndim, și ne gîndim cu adevărat, că o vom practica în țara noastră și pentru înfăptuirea țării noastre. Împlinindu-ne pe noi înșine într-o profesie sau alta contribuim la afirmarea spiritului românesc, a capacității și priceperii noastre. De aceea alegerea drumului în viață incumbă și o răspundere patriotică.

Socotim aceste cuvinte ca o firească încheiere a anchetei noastre.

V. GHEORGHIU

FIUL SATULUI

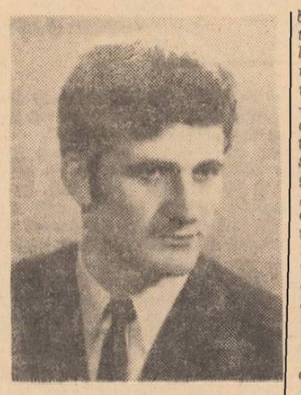

Inginerul Victor Surdu este șef de fermă horticolă. A venit la C.A.P. Răducăneni în octombrie 1970. „E mult sau puțin de atunci, tovarășe inginer?". Întrebarea mea l-a surprins: „Sigur că e puțin — cîteva luni doar. Ei, dar cînd mă gîndesc că multe dintre ecuațiile care mă frămîntau în anii studenției au devenit soluții, aș înclina să cred că sînt de cînd mă știu prin aceste locuri". Dilema inginerului ne-a fost confirmată de faptele sale. Experiența cîștigată în școală și în facultate i-a fost de un real folos în munca actuală. Mai întîi, oamenii l-au privit așa cum se privește un nou venit de obicei. Ei, dar „intrusul" s-a dovedit curînd băiat de ispravă. Mai cu vorba, mai cu fapta, agronomul și-a format prieteni. Și rînd pe rînd, printre ei se adaugă tot mai mulți oameni — de la cei cu părul cărunt pînă la fetele și băieții candidați la buletinul de identitate. La treabă, la învățămîntul agrozootehnic, la căminul cultural, la o petrecere, la o snoavă — oriunde se adună oamenii satului — nu lipsește inginerul agronom. De ce? „Eu înțeleg că datoria noastră, a intelectualilor, nu se rezumă la a te descurca la locul de muncă. Just, este strict necesar să-ți iubești meseria, să o faci cu drag, dar nu trebuie să uităm că avem voie să fim și prietenii sătenilor, să punem un dram din pasiunea noastră în înțelegerea profundă a realităților sociale ale satului contemporan. Și există aici, dacă vreți, reciprocitate: oamenii ne vor înțelege, la rîndul lor, mai bine cînd vom porni să le dovedim că așa trebuie la locul de muncă". Și Victor Surdu a început să vorbească cu entuziasm molipsitor despre oamenii satului, despre realizările și visurile lor. Nu mi-a scăpat un amănunt: de multe ori inginerul folosea persoana întîi plural.

Mai zgîrcit la vorbă a fost Victor Surdu cînd a trebuit să relateze despre propria sa biografie. Am aflat totuși că soția lui, Ștefania, va fi în curînd profesoară de biologie. „Vom fi și noi, în sfîrșit, mai mult timp împreună. Sper să obțină un post la Răducăneni". Într-adevăr, dorința inginerului, desigur și a soției sale, este justificată. Secretarul comitetului comunal U.T.C., Victor Surdu, încearcă să convingă pe tinerii din sat că în noile condiții agricultura oferă posibilități largi de afirmare. „Să iubim agricultura nu e suficient. Trebuie să facem o agricultură intensivă, și aceasta nu e posibil, printre altele, dacă nu vom înțelege că fiecare plantă este un complex laborator uzinal. Avem multe de învățat pentru a putea să intervenim în fluxul tehnologic natural și să-l dirijăm cantitativ și calitativ. Oamenii vin în număr mare la cursurile agrozootehnice și consider că dorința lor de a ști se va concretiza în roade bogate".

— De cînd, Victor Surdu, ai îndrăgit agricultura?

— M-am născut la 11 iulie 1947.

— Într-adevăr, doream să vă aflu vîrsta, dar nu mi-ați răspuns la întrebare.

— Îmi menținînd răspunsul, adăugînd că m-am născut la marginea Iașului, la Doi Peri ...sub un butuc de vie. Deși pe mama o cheamă Afrodita, nu am primit numele lui Dionysos, dar după cum vedeți am ajuns totuși horticulticultor.

M-am despărțit de inginerul hortiviticol cu certitudinea că la viitoarea întîlnire voi putea să constat că oamenii din Răducăneni vor avea roade mai bogate, cîntece mai multe și hotărîre nestrămutată de a-și dori mai mult. Și în toate cele de mîine va fi înscrisă și pasiunea comunistului Victor Surdu.

Sorin DAMIAN

REPORTAJ PE GLOB • REPORTAJ PE GLOB

R. P. UNGARĂ: L. Lakatos și J. Baranyi au inventat un dispozitiv cu ajutorul căruia se poate stabili stadiul de maturitate al fructelor, cînd se pot pregăti pentru depozitare. Dispozitivul a primit o Medalie de aur la Expoziția mondială de invenții de la Bruxelles.
ÎN CLIȘEU: Cei doi inventatori.

Vedere din capitala Norvegiei — Oslo, cu portul și micile ambarcațiuni.

„Pămîntul alb" din Insula pinilor

Arhipelagul cubanez cuprinde, în afară de insula „mare", cîteva coliere de insulițe, „cayos", ce o străjuiesc de ambele laturi și încă o insulă destul de mărișoară (3.100 km.²) ce poartă numele de Insula pinilor. Situată în mijlocul apelor puțin adînci și de un albastru deschis al Mării Caraibilor, la numai 50 de mile de țărmul sudic al insulei mari, *Isla de Pinos* impresionează prin frumusețea peisajului. Înălțimile domoale ale Sierritei, acoperite cu pîlcuri de pini tropicali, alternează cu verdele crud al pășunilor și plantațiilor de citrice.

Fostă insulă de pirați, despre care poveștile spun că ar fi ascuns aici multe comori (... unde și celălalt nume al ei — „Isla del Tezoro") Insula pinilor a avut pînă nu de mult o soartă tristă de pămînt părăsit și o faimă de insulă a crimelor, a fărădelegilor și pușcăriașilor. Sub regimurile trecute, Nueva Gerona, orășelul de reședință, era declarat „porto franco", permițînd o acoperire „legală" a diferitelor operațiuni de contrabandă, a traficului ilicit, a bordelurilor și tripourilor, a crimelor nepedepsite. Și, pentru ca tabloul să fie complet, dictatorul Machado a construit aici în 1930 „El presidio modelo", pușcărie model, sau, mai bine zis, după modelul celeia de la Sing-Sing.

În anii Revoluției, insula „mică" a fost supusă unui plan de transformări radicale, menit înainte de toate să facă din această bucată de pămînt cubanez o grădină înfloritoare. Zeci de mii de tineri voluntari au plecat, la chemarea partidului și guvernului, spre Insula pinilor, începînd aici o operă constructivă ale cărei rezultate se măsoară astăzi prin cele 30.000 hectare de plantații de citrice și de pășuni, prin înmulțirea șeptelului de rasă care numără peste o sută de mii de cornute, prin cele trei baraje și lacuri de acumulare cu un volum de peste 60 de milioane de metri³ de apă, prin apariția primelor întreprinderi industriale, prin construirea a zeci de kilometri de șosea asfaltată, de rețele de irigații, de noi așezări pentru populația în continuă creștere și care astăzi se cifrează la peste 50.000, de patru ori mai mult decît înainte de Revoluție.

„Pușcăr model" a fost desființată, iar clădirile ei, recondiționate, transformate în școală. Sute de elevi și eleve învață aici tehnica agriculturii, zootehniei, a irigațiilor. Învățămîntul se îmbină cu munca practică pe plantații, la fermele de stat specializate în creșterea vitelor.

Tot în anii Revoluției au început a fi puse în valoare și alte bogății ale insulei: cărbunele inferior (turbă), marmura și, mai ales, „pămîntul alb" — caolinul. Între Nueva Gerona și Santa Fé, la kilometrul 13, se află construcția modernă a fabricii de caolin. Inaugurată în anul 1964, fabrica prelucrează „pămîntul alb" (silicat de aluminiu hidratat) din care se extrage caolinul.

Zăcămîntul de caolin se află la vreo treizeci de kilometri de fabrică. Drumul este alb după attea mii și mii de curse făcute de autobasculantele încărcate cu materia de bază la fel de albă. Cariera, cu exploatare la suprafață, este imensă, straturile sale conțin caolin în proporție de 40 la sută. Separarea caolinului de celelalte corpuri care intră în componența „minereului" — nisip, argilă etc. — se face la fabrică mai întîi cu ajutorul unor instalații centrifuge, iar apoi în bazine de decantare. Urmează alte procese; pasta de caolin este făcută „macaroane" pentru a putea fi uscată mai ușor, apoi se macină, „făina" de caolin fiind produsul final, fie de culoare albă, servind la producerea în alte întreprinderi a faianței, a plăcilor de faianță, a obiectelor sanitare pentru băi, fie de culoare gri, pentru confecționarea materialelor refractare, a unor obiecte de uz casnic, de artizanat etc.

„Pămîntul alb" din Insula pinilor și-a găsit în acești ani o utilitate de prim ordin la care nimeni nu s-a gîndit în trecut.

V. STAMATE
corespondentul Agerpres la Havana

Secvențe ghaneze

Ghana — nume exotic, cu rezonanță de melopee, nume ce aduce aminte de un vechi și înfloritor imperiu. Fără să se confunde cu vechea civilizație ghaneză, statul de azi, altădată Coasta de Aur, își are istoria lui, consemnată prin mărturii rămase în capitolul încă incomplet al penitențelor popoarelor africane.

...Sezonul cel mai blînd, fără ploi torențiale și fără suflarea climatului subtropical, este cel autumnal. Este anotimpul splendorii vegetale. Accra, capitala Ghanei, întinzîndu-se pînă la plajele Atlanticului, se înfățișează într-un ton general de verde cenușiu. Descifrind însă nuanțele tabloului vegetal, găsești aici tușele unui mare artist — natura: frunzele tisei se înfrățesc cu delicate mimoze ale căror buchete au împrumutat din iarba solară, roșul; coacăzul african abundă, cu flori roz și galbene, din locurile de promenadă pînă la Labadi Beach și Leagon; migdalul autohton cu mănunchiuri florale de culoare galbenă își unduiește grațios silueta svelță sub mîngîierea brizei oceanului.

În cartierele „orașului nou", vilele se ascund în grădini concepute de mîna omului. Sînt plantați trandafiri de Irlanda sau flori aparținînd altor meridiane. Intervenția domestică, cu un gust pentru o ordine severă, obosește și creează impresia nerosimilului. Un arhitect local spunea, pe bună dreptate, că vegetația africană nu se poate supune unei estetici de import, transplanturilor de genul trandafirilor irlandezi. Vegetația planturoasă, nedisciplinată în etalarea ei, are nevoie de spațiu și geometriile de import slutesc, cert, peisajul.

Arborele shea — sursă de viață

În interiorul Ghanei, pe cursul Voltei Negre și în regiunea Bonng-Ahafo crește, alături de arborii denumiți mahagoni, bakunyakon, wawa, sapele și specia shea. Din lemnul de mahagoni, localnicii modelează chipuri și trupuri de femei și bărbați, într-o manieră ce amintește de faimoasa cultură de Benin (de pe teritoriul Nigeriei de azi). Dacă „mahagoni" înseamnă un material pentru artă, „shea" este o sursă de viață. Din fructul acestui arbore se obține o grăsime cu multiple întrebuințări: la gătit, luminat și la ungerea pielii corpului spre a o feri de pîrjolul soarelui de amiază. Lemnul, aflat la îndemîna omului, nu a constituit nici altădată, nici azi, izvorul unor bogății reale. El nu a atras nici pofte străine, așa cum s-a întîmplat cu aurul, metalul atît de răvnit la începutul imperiilor coloniale, de caravanele cu însemnele portughezilor, care au atins încă în secolul XV țărmurile Ghanei. Coloniștii aveau să denumească, de altfel, aceste pămînturi „Mina", iar mai tîrziu, „Coasta de aur". Veniți mai tîrziu, mesagerii coroanei engleze aveau să trimită în metropolă cele mai mari cantități de aur din subsolul Ghanei. Mirajul metalului galben a fost atît de mare încît, în vremea cuceririlor coloniale, pe aceste pămînturi s-au dus adevărate războaie. Abia în 1901, englezii au reușit să supună țara Ashanti — ținutul cel mai bogat în aur — după ce distruseseră, cu cîțiva ani înainte și capitala ei, Kumasi. Sînt pagini de istorie și de jertfe ce rămîn. Ca simbol al bravurii poporului ashant stă mărturie și azi „Tronul de aur", principalul obiect de cinstire a memoriei și virtuților strămoșești.

Mampong — ținutul „aurului brun"

Arborele de cacao găsește pe pămînturile Ghanei condiții ideale: căldură, umiditate, umbră. În fructele lui, fermierii își pun mari speranțe, uneori risipite de capriciile naturii. Primele file ale istoriei arborelui de cacao încep în 1878 —1879. Se spune că un fierar, originar dintr-un sat situat pe malurile fluviului Volta, s-ar fi întors pe meleagurile natale, aducînd din insula Fernando Pô un fruct necunoscut pînă atunci. Singura sa avere, acest fruct, a fost îngropat în satul în care se născuse — Mampong. Din semințele sale s-a născut primul arbore, punctul de plecare al unui viitor „imperiu brun". O adevărată mitologie s-a născut din gestul fierarului Tetteh-Quarshie, care avea să devină și primul fermier ghanez. Așa, de pildă, se spune că pentru fiecare fruct din pomul său nemaivăzut Tetteh-Quarshie primea o liră. „Pomul lui Tetteh" avea să revoluționeze întreaga economie a țării. „Marea brună" avea să cuprindă Coasta de Aur, revoluționînd agricultura tradițională a țării. Dacă în 1892, Ghana exporta numai 12 tone de cacao brut, în 1966, ea desfăcea pe piețe o producție de 381.000 tone, ocupînd, de departe, primul loc în lume la acest produs.

Acum, peste un sfert de milion de oameni se ocupă numai de această cultură, iar numărul arborilor productivi atinge cifra 500 milioane exemplare. Dacă se ține seama că „aurul brun" mobilizează o bună parte din forța de muncă a Ghanei, că producția de cacao reprezintă peste 70 la sută din valoarea totală a exportului ghanez și dă cea mai mare parte a venitului național, vom avea întreaga măsură a importanței arborelui de cacao pentru această țară. Pe de altă parte, marile fluctuații ale prețului la cacao pe piața mondială constituie fenomenul cel mai grav pentru masa de producători ghanezi, pentru economia țării în ansamblu. Nici clima și nici dăunătorii nu pot aduce mai mari pagube decît scăderea vertiginoasă a prețurilor la cacao pe piața internațională. La sfîrșitul anului 1969, de pildă, prețurile la acest produs au scăzut pe piața londoneză cu 25 la sută, ajungînd la 320 lire per tonă, față de 400 lire per tonă cu numai cîteva luni înainte. Făcînd o socoteală la scara milioanelor de tone, observăm că acela care a avut de suferit în principal a fost statul exportator, adică Ghana. Fructul miraculos, implantat în pămîntul țării de fierarul Tetteh-Quarshie, este privit de oamenii ce-l îngrijesc ca un dar al cerului și al pămîntului, dar, uneori, și ca un blestem al amîndurora.

„Cetatea luminii" de la Akosombo

În „ținutul foamei de energie electrică", cum definea un economist Africa neagră, Ghana, țară căreia îi lipsesc principalii combustibili solizi și lichizi, a trecut printre primele state ale continentului la valorificarea „Aurului alb". Volta, „Marele fluviu suveran" cum îl numesc ghanezii, a fost prins în cingi de beton și fier la 90 km. de estuarul său din nordul Ghanei. Istoria barajului de la Akosombo — sat pierdut pe harta Ghanei — a început cu o jumătate de secol în urmă, cînd o echipă de cercetători geologi a ajuns la concluzia că se poate înălța o cetate a luminii pe apele repezi ale Voltei. Atunci însă, proiectul înălțării unei hidrocentrale părea mai mult decît un vis în condițiile în care țara nu-și realizase aspirațiile la independență națională. Abia după ce Ghana va deveni independentă, visul se va putea transforma în realitate. În decurs de patru ani, asupra apelor fluviului s-a exercitat energia oamenilor: peste o jumătate de milion tone piatră, argilă și pămînt au fost așezate în calea apelor, născîndu-se barajul de la Akosombo. Astăzi, puterea instalată a centralei este de 512.000 kW (în faza finală ea va ajunge la 768.000 kW). Fluxul electricității pornește către cele mai importante orașe ale Ghanei — Tema, Accra, Takoradi, unde se află de altfel și principalele obiective ale tinerei industrii ghaneze. Pe de altă parte, apele zăgăuite ale fluviului vor iriga 20.000 ha., în efortul vital al Ghanei de a-și diversifica agricultura, ramura de bază a economiei. Rețeaua lacurilor artificiale va acoperi 3.500 mile, plasînd Ghana pe locul patru din lume în acest domeniu. Tema, oraș cu fabrici textile, cu uzine de asamblare a mașinilor, de prelucrare a produsului brut de cacao, sau cu unități ale industriei farmaceutice, va deveni și un mare port la Oceanul Atlantic. O dată cu începerea exploatării marelui zăcămînt de bauxită de la Inchiniso, în vestul Ghanei, uzina de aluminiu de la Tema, alimentată cu energie electrică de la Akosombo, va fi aprovizionată cu materie primă autohtonă, renunțîndu-se, astfel, la importuri.

Accra, Akosombo, Tema vor constitui inima cu cele trei artere principale ale industriei ghaneze, o inimă ale cărei pulsații se vor face simțite în întreaga economie a țării.

Aurel DUMITRESCU

OFICIUL PENTRU CONSTRUCŢIA DE LOCUINŢE PROPRIETATE PERSONALĂ

aduce la cunoştinţa celor interesaţi că sînt disponibile 10 apartamente cu 2 camere la parter şi etajul IV în blocul H-1 cartier Tătăraşi, de confort III, cu dare în folosinţă imediat.

Solicitanţii pot lua relaţii la sediul Oficiului din str. Cuza Vodă nr. 53, telefon 15303-13424.

Se angajează imediat:

— 7 lăcătuşi categoria 4-5
— 2 strungari categoria 5
— 2 tinichigii categoria 4-5
— 2 sculeri SDV categoria 5-6
— 1 şofer macaragiu
— 1 tehnician electro AMC

De asemenea, se angajează pe post de diriginte:

— 1 inginer electro-mecanic cu minimum 3 ani vechime
— 2 ingineri constructori cu minimum 3 ani vechime
— un inginer tehnolog, textilist, cu minimum 3 ani vechime
— 1 inginer mecanic cu minimum 3 ani vechime

Cei interesaţi se vor adresa la

Uzina de fibre sintetice Iaşi

şoseaua Ţuţora nr. 175

Angajarea se face conform H. G. M. 914/1968.

Se angajează de urgenţă

— **Absolvenţi ai şcolilor profesionale de ucenici veterinari**
— **Tehnicieni veterinari**
— **Un inginer energetic principal.**

Condiţii de angajare: conform H. C. M. 914/1968.

Cei interesaţi se vor adresa

Intreprinderii de stat pentru creşterea şi îngrăşarea porcilor Tomeşti — comuna Tomeşti, municipiul Iaşi.

Se angajează de urgenţă:

— *sudori* — categoria IV—VI;
— *strungari* — categoria IV—VI;
— *lăcătuşi* — categoria IV—VI;
— *frezori* — categoria IV—VI.

Cei interesaţi se vor adresa la

STAŢIA MECANICĂ IAŞI

şoseaua Ţuţora nr. 162.

Condiţii de angajare: respectarea H. C. M. 914/1968 şi în condiţiile legii 10/1968 — atribuiri de locuinţe.

Intreprinderea „Proletarul" Iaşi

strada Cloşca nr. 28 prestează tăieri de lemne de foc — cu motorul după următorul tarif:

— pentru populaţie 23 lei pentru 1 000 kg. lemne

— pentru întreprinderi şi instituţii 17 sau 19,80 lei pentru 1000 kg.

Plata, pentru populaţie se face în numerar la casieria întreprinderii, zilnic între orele 11,30—14, în baza comenzilor solicitate iar pentru întreprinderi şi instituţii plata se face prin virament. In acest sezon comenzile se execută imediat.

Se angajează de urgenţă

- un inginer — şef serviciu investiţii
- revizor contabil principal
- doi ingineri mecanici pentru C.L.F. Hîrlău şi Iaşi
- un inginer sau tehnician constructor
- un inginer chimie alimentară
- tehnicieni horticultori

cu vechime de minimum 5 ani în producţie.

Cei interesaţi se vor adresa la

Întreprinderea legume-fructe Iaşi

telefon 16850, serviciul personal.

Salarizarea se face conform H.C.M. 914/1968.

Combinatul siderurgic Galaţi

prin grupul său şcolar

str. Silozului nr. 25

recrutează candidaţi, absolvenţi de şcoli generale, de 8 şi 10 ani, pentru admiterea în şcoala profesională şi de ucenici la meseriile:

- **cocsar**
- **oţelar**
- **laminorist**
- **electrician**
- **electromecanic aparate de măsură şi automatizare**
- **lăcătuşi ş. a.**

Vîrsta minimă a candidaţilor trebuie să fie de 16 ani împliniţi.

Inscrierile se fac la secretariatul şcolii, telefon 30492, unde se pot obţine şi relaţii suplimentare.

In timpul examenului de admitere candidaţilor li se asigură cazare gratuită şi masă contra cost.

— *un administrator unitate şcolară I*

angajează

Grupul şcolar de construcţii Iaşi

din str. Bucium nr. 17, telefon 12488.

Condiţii de angajare conform H.C.M. 2841/1968, cu doi ani vechime în funcţii administrative şi studii medii.

— **economist principal** sau **economist**

angajează urgent

Baza de desfacere nr. 3 Iaşi

şoseaua Ţuţora nr. 136, telefon 12910.

Condiţii de angajare conform H.C.M. nr. 914/1968.

Se vînd butoaie TDA — capacitate 200 l.

Cei interesaţi se vor adresa la C.B.I.L. IAŞI strada Bucium 34.

Informaţii se pot obţine la serviciul aprovizionare, telefon 12264.

— *un şef birou contabilitate* cu studii superioare economice.
— *un tehnician constructor*
— *patru lăcătuşi* categoria V—VI
— *doi electricieni* categoria V—VI
— *un frezor*

angajează

Complexul industrial de morărit şi panificaţie Iaşi

Salarizarea conform legislaţiei în vigoare.

Relaţii se pot obţine la telefon 14220, interior 117 sau la sediul unităţii din Iaşi, strada Ţuţora 171.

DIRECŢIA JUDEŢEANĂ DE POŞTĂ ŞI TELECOMUNICAŢII IAŞI

angajează *factori poştali* pentru oficiile P.T.T.R. din oraşul Iaşi.

Condiţii de angajare: 7 respectiv 8 clase elementare, stagiul militar satisfăcut şi cu domiciliul stabil în oraşul Iaşi sau în comunele subordonate.

Informaţii suplimentare la telefon 12270.

Se angajează:

— un tehnician principal mecanic
— un tehnician constructor
— doi gestionari
— un draglinist
— doi escavatorişti
— un tractorist rutierist
— doi mecanici — întreţineri şi reparaţii Diesel
— un mecanic sonetă

Cei interesaţi se vor adresa la

Direcţia judeţeană de drumuri şi poduri Iaşi

Informaţii suplimentare se pot obţine la sediul direcţiei, strada Ştefan cel Mare nr. 47.

- un şef serviciu financiar cu studii superioare
- un economist

angajează

Întreprinderea de industrializare a cărnii Iaşi

strada Aurel Vlaicu nr. 78.

Salarizarea conform H.C.M. nr. 914/1968.

Informaţii suplimentare se pot obţine la serviciul plan — salarizare, telefon 16610, interior 8.

I.T.A. IAŞI

str. Păcurari nr. 11

ANGAJEAZĂ:

- **un inginer constructor**
- **un şef depozit — sector metale**

Condiţii de angajare: conform Legii 22/1969

- **doi merceologi sau merceologi principali**

Condiţii de angajare: conform anexei IV B la H.C.M. 328/967

Relaţii suplimentare la telefon 16893 — serviciul plan organizarea muncii.

INSTITUTUL AGRONOMIC IAŞI

angajează:

1 tehnician veterinar

1 tehnician agronom sau horticultor

cu îndeplinirea condiţiilor din H.C.M. 1053/960 anexa IV.

Se angajează de urgenţă:

- **doi economişti** cu studii superioare şi vechime de minimum 8 ani în funcţii economice
- **un magaziner pentru produse finite**
- **şase muncitori necalificaţi**

Cei interesaţi se vor adresa la

Uzina de prelucrare a maselor plastice Iaşi

şoseaua Ţuţora nr. 95, telefon 15720.

Salarizarea conform H.C.M. 914/1968.

— **un mecanic de avion**
— **un radiotelegrafist**
— **un tehnician principal electronist**
— **un electromecanic radio (electronist)**
— **un tehnician principal constructor**
— **un electrician întreţinere**

angajează de urgenţă

AEROPORTUL IAŞI

Condiţii de angajare, conform H.C.M. 914/1968. Relaţii se pot obţine la telefon 11651 şi 16436.

— ingineri proiectanţi
— tehnicieni proiectanţi
— strungari
— un pictor executant

angajează

Uzina metalurgică IAŞI

Se angajează de urgenţă

— *sudori electrici* categoria 4—5;
— *instalatori sanitarişti* categoria 4—5;
— *muncitori necalificaţi.*

Cei interesaţi se vor adresa la

GRUPUL DE INSTALAŢII IAŞI

strada 7 Noiembrie nr. 51.

Se asigură masă contra cost şi cazare.

Informaţii se pot obţine la biroul organizarea muncii, între orele 7—15,30.

Se angajează de urgenţă:

— *şefi de unităţi* pentru desfacerea materialelor de construcţii în oraşele Iaşi şi Paşcani.

Cei interesaţi se vor adresa la

ÎNTREPRINDEREA „COMBUSTIBIL ŞI MATERIALE DE CONSTRUCŢII" IAŞI

strada Păcurari nr. 11, telefon 16516.

Condiţii de angajare conform prevederilor legii nr. 22/1969.

ÎNTREPRINDEREA DE TRANSPORTURI IAŞI

Str. Uzinei nr. 12 — Telefon 15422

angajează de urgenţă:

— **şoferi pe autotaximetre**
— **2 strungari** în fier
— **lăcătuşi mecanici auto** (carosieri)
— **electricieni staţie redresare**

Salarizare conform H.C.M. 914/1968

Condiţii:

— şcoala profesională de specialitate

Pentru şoferi autotaximetre:

— să aibă 7 (8) clase elementare
— vechime de conducător auto de peste 3 ani
— vîrsta 21 ani.

Relaţii suplimentare se dau la serviciul personal din Iaşi, str. Uzinei nr. 12.

Mica publicitate

Schimburi de locuinţă

Shimb apartament bloc Copou pentru apartament bloc Păcurari. Telefon 38015, orele 18—22.

Ofer apartament 3 camere pentru apartament 2 camere şi o garsonieră sau casă naţionalizată. Telefon 18408.

Vînzări — cumpărări

Vînd Wartburg. Şerbănescu, strada Fr. Engels 86, după ora 16.00.

Vînd convenabil pian vienez. Telefon 11676, orele 18—20.

Vînd autoturism Skoda 1000 M. B., telefon 30916.

Vînd casă liberă, teren. Şoseaua Ştefan cel Mare 21 Copou, după ora 17.00.

Vînd „Moskvici 408" — 29.000 km. Telefon 12420, interior 44.

Pierderi

Pierdut legitimaţia eliberată de Fabrica de tricotaje „Moldova" pe numele Maftei Adela. O declar nulă.

Pierdut legitimaţia eliberată de U.F.S. pe numele Mirescu Maricica. O declar nulă.

Pierdut carnet student pe numele Dinh Ven. Il declar nul.

Pierdut legitimaţia eliberată de Ţesătoria de mătase pe numele Tanase Dumitru. O declar nulă.

Pierdut legitimaţia eliberată de U.F.S. pe numele Ignat Petru. O declar nulă.

Pierdut legitimaţia eliberată de Ţesătoria de mătase pe numele Cornea Anica. O declar nulă.

Pierdut legitimaţia eliberată de Uzina mecanică „Nicolina" pe numele Dicov Ioan. O declar nulă.

Pierdut legitimaţia eliberată de Fabrica de antibiotice pe numele Lipovanu Ioan. O declar nulă.

Pierdut legitimaţia eliberată de Uzina mecanică „Nicolina" pe numele Saviliu Dumitru. O declar nulă.

Pierdut carnetul de asigurări sociale CAS. COM. nr. 335 pe numele Bădicu Natalia. Il declar nul.

Pierdut legitimaţia eliberată de Uzina metalurgică pe numele Sofian Ilarion. O declar nulă.

Pierdut legitimaţia eliberată de U.F.S. pe numele Pintilie Petru. O declar nulă.

Pierdut legitimaţia eliberată de U.F.S. pe numele Bungu Elena. O declar nulă.

Pierdut legitimaţia eliberată de Fabrica „Ţesătura" pe numele Bujor Maricica. O declar nulă.

Pierdut legitimaţia eliberată de Fabrica „Ţesătura" pe numele Vlas Aneta. O declar nulă.

Diverse

Casă central, caut asociaţi construcţii, combinaţii. Telefon 11088 — Coşbuc 12.

PE MERIDIANELE GLOBULUI

MANIFESTĂRI CONSACRATE SEMICENTENARULUI P. C. R.

MOSCOVA 14 — Corespondentul Agerpres, L. Duță, transmite: In cadrul manifestărilor consacrate aniversării semicentenarului Partidului Comunist Român, Ansamblul de cîntece și dansuri „Doina" a început un turneu în Uniunea Sovietică.

La Teatrul central din Moscova al armatei sovietice, ansamblul a prezentat un spectacol de gală la care au participat G. I. Vladikin, adjunct al ministrului culturii al U.R.S.S., funcționari superiori ai M.A.E. al U.R.S.S., oameni de artă și cultură din capitala Uniunii Sovietice, generali și ofițeri superiori sovietici, precum și un numeros public. Au fost de față Teodor Marinescu, ambasadorul României la Moscova, precum și membri ai ambasadei.

Spectacolul s-a bucurat de un deosebit succes. In continuare, artiștii români vor da spectacole la Leningrad și Vilnius.

*

BERLIN 14 — Corespondentul Agerpres, Ștefan Deju, transmite: In cadrul manifestărilor prilejuite de semicentenarul Partidului Comunist Român, la clubul oamenilor de cultură „Johannes R. Becher" din capitala R. D. Germane a avut loc o seară de poezie românească.

La întîlnire, care s-a desfășurat într-o atmosferă caldă, prietenească, au participat oameni de cultură din R. D. Germană, scriitorii Nina Cassian și Alfred Kittner, reprezentanți ai Ambasadei României în R. D. Germană.

*

BUDAPESTA 14 (Agerpres) — Corespondentul Agerpres, Alexandru Pintea, transmite: Cu prilejul semicentenarului Partidului Comunist Român, la Centrul de cultură „Vasas" al muncitorilor metalurgiști din Budapesta s-a deschis vineri expoziția de fotografii „România în imagini". Expoziția ilustrează marile realizări obținute de poporul nostru, sub conducerea Partidului Comunist Român, în construcția socialistă a țării. La vernisaj au luat parte reprezentanți ai Ministerului Culturii și Ministerului de Externe, ai Institutului de relații culturale cu străinătatea, membri ai corpului diplomatic.

Expoziția „România în imagini" va mai fi prezentată și la alte case de cultură și cluburi ale muncitorilor metalurgiști din Budapesta și din provincie.

S.U.A. — In clișeu: Aspect de la marea demonstrație de la San Francisco, în cadrul căreia sute de mii de persoane au demonstrat împotriva războiului dus de Statele Unite în Indochina.

WASHINGTON 14 (Agerpres)

In fața clădirii Congresului S.U.A. a avut loc o nouă demonstrație de protest împotriva războiului din Indochina. Participanții au prezentat un document — „Acordul de pace al popoarelor" — semnat de zeci de mii de americani, în care se cere încheierea neîntîrziată a războiului și retragerea tuturor trupelor S.U.A.

*

Abbie Hoffman și Bradford Lyttle, lideri ai organizațiilor pacifiste din S.U.A., care au inițiat și condus marile demonstrații antirăzboinice de la sfîrșitul lunii trecute în Washington, au fost puși joi sub acuzare. Ambii sînt pasibili de o condamnare maximă de cinci ani închisoare și o amendă de 10 000 dolari.

Plenara C. C. al P. C. din Japonia

TOKIO 14 — Corespondentul Agerpres, Florea Țuiu, transmite: Joi seara s-au încheiat lucrările celei de-a patra plenare a C. C. al P.C. din Japonia, anunță ziarul „Ankahata".

Președintele Secretariatului C. C., Tetsuo Fuwa, a prezentat concluziile desprinse din dezbaterile asupra raportului cu privire la rezultatele alegerilor locale din luna aprilie și la pregătirile pentru alegerile parlamentare parțiale ce vor avea loc în luna iunie. Koickiro Ueda, membru al Prezidiului C. C. al P. C. din Japonia, a făcut o sinteză a dezbaterilor pe marginea problemelor cuprinse în rapoartele despre activitatea internațională a partidului în perioada ce a trecut de la plenară.

In încheierea lucrărilor, a luat cuvîntul Kenji Miyamoto, președintele Prezidiului C. C., care s-a referit la unele probleme privind apropiatele alegeri pentru Camera Consilierilor a parlamentului nipon și a subliniat importanța muncii în domeniile construcției de partid și în vederea creșterii numărului cititorilor ziarului „Akahata".

Plenara a hotărît să publice un apel cu privire la negocierile pentru retrocedarea Okinawei.

CAIRO Mesajul radiotelevizat adresat națiunii de către președintele Sadat

CAIRO 14 (Agerpres) — La 14 mai, anunță agenția M.E.N., președintele Republicii Arabe Unite, Anwar Sadat, a adresat națiunii un mesaj radiotelevizat în care a arătat: „In ultimele 24 de ore ați simțit, probabil, cu toții că se întîmplă ceva, dar trebuie să încep cu începutul, astfel încît să ajung la ultimele 24 de ore". Totul, a arătat șeful statului egiptean, a început cu întrunirea de luna trecută de la Benghazi, în cursul căreia, R.A.U., Libia și Siria au hotărît să creeze Federația Republicilor Arabe. Convorbirile au fost purtate între Moamer Gedafi, președintele Consiliului Comandamentului Revoluției din Libia, Hafez Assad, președintele Siriei, și Anwar Sadat, președintele R.A.U.

Potrivit acordului tripartit de la Benghazi, fiecare stat membru al federației trebuie să-și mențină statutul individual, guvernul, parlamentul și forțele armate. Activitatea acestor organisme urmează să fie coordonată de un consiliu prezidențial, alcătuit din șefii celor trei state, consiliu care trebuie, de asemenea, să aleagă șeful federației. Reîntors la Cairo, președintele Anwar Sadat a prezentat proiectul de constituire a Federației Republicilor Arabe Comitetului Executiv Suprem al Uniunii Socialiste Arabe; el a arătat că a fost „uluit să constate conflictul" din timpul discuțiilor. Ali Sabri, a relevat președintele, a trecut la atac fără a limita remarcile sale la textul proiectului de constituire a federației. După cum precizează agenția M.E.N., președintele Sadat a arătat că cinci din cei opt membri ai Comitetului Executiv Suprem — Ali Sabri, Abdel Mohsen Aboul Nour, Sid-Ed-Din Daud, Shaarawy Gomaa și Habib Shukeir — s-au opus proiectului de constituire a federației.

In stadiul actual al istoriei națiunii, a subliniat Anwar Sadat, nu sînt permise manevre politice și lupte pentru putere. Președintele Sadat a anunțat că, după acceptarea demisiei fostului ministru al apărării, generalul Mohamed Fawzi, acestuia i s-a fixat domiciliu forțat.

El a adăugat că îl avertizase pe generalul Fawzi, cu două zile în urmă, atunci cînd vizitaseră împreună liniile frontului, că nu va tolera „nuclee de forță" împotriva guvernului R.A.U.

Președintele Anwar Sadat a propus ținerea de noi alegeri în cadrul Uniunii Socialiste Arabe, de la bază la vîrf. In legătură cu această propunere, urmează să aibă loc un plebiscit. Dacă națiunea va aproba noile alegeri, va fi format un comitet care să redacteze o constituție permanentă a țării.

Agenția M.E.N. arată că Anwar Sadat și-a acuzat adversarii că au prezentat membrilor Comitetului Central al U.S.A. o imagine falsă pentru a-l pune pe președinte într-o situație neplăcută și pentru a dezmembra federația. El a arătat că existau planuri care urmăreau să-l împiedice să vorbească la posturile de radio pentru a se adresa națiunii în eventualitatea în care Comitetul Central al U.S.A. ar fi respins crearea Federației Republicilor Arabe și a spus că a fost informat că agenți secreți au fost postați în clădirea stației de radio în acest scop. Anwar Sadat a arătat că fostul ministru al informațiilor, Mohamed Fayek, a încercat să pună la cale tulburări interne, anunțînd brusc demisiile a cinci membri ai cabinetului. Totodată, Anwar Sadat a subliniat că a descoperit că activitatea sa era controlată prin microfoane.

*

CAIRO 14 (Agerpres)

Președintele Republicii Arabe Unite, Anwar Sadat, a emis la 14 mai un decret prezidențial prin care Mahmud Fawzi a fost numit prim-ministru al noului guvern al R.A.U., constituit după demisiile celor șase membri ai cabinetului precedent, anunță agenția M.E.N. Fawzi a deținut această funcție în guvernul anterior.

WASHINGTON Ofensiva Administrației împotriva „proiectului Mansfield"

WASHINGTON 14 (Agerpres).

Administrația S.U.A. a lansat o puternică ofensivă împotriva proiectului legislativ al senatorului Mike Mansfield privind reducerea la jumătate, pînă la sfîrșitul acestui an, a efectivului trupelor americane staționate în Europa occidentală. Președintele Nixon s-a întîlnit la Casa Albă cu numeroase personalități civile și militare, republicane și democrate, pentru a le convinge să sprijine poziția guvernului și să contribuie la înfrîngerea proiectului Mansfield. După această reuniune, liderul minorității republicane din Senat, Hugh Scott, a făcut cunoscut că președintele este decis să opună veto-ul său în cazul în care propunerea lui Mansfield va fi adoptată de organele legislative.

In cadrul ofensivei guvernamentale, secretarul de stat William Rogers s-a deplasat personal la Capitoliu pentru a explica senatorilor poziția Administrației în problema reducerii trupelor. Totodată, la Washington au fost rechemați pentru consultări în această problemă generalul Andrew Goopaster, comandantul suprem al forțelor N.A.T.O. și Robert Ellsworth, reprezentantul permanent al S.U.A. la N.A.T.O. Se anunță că diplomația americană va proceda pînă miercuri, cînd urmează să se pună la vot în Senat proiectul Mansfield, la consultări asidue cu partenerii vest-europeni din N.A.T.O.

*

Congresmanul Herman Badillo a introdus joi în Camera Reprezentanților un proiect de lege menit a interzice Agenției centrale de informații (C.I.A.) să inițieze sau să subvenționeze războaie în străinătate. „Trebuie să avem asigurări că C.I.A., a spus Badillo, nu mai poate iniția sau purta războaie clandestine, așa cum a făcut-o de mai mulți ani în Laos".

Declarația agenției V. N. A.

în legătură cu punerea în libertate a unor patrioți arestați în mod arbitrar în Vietnamul de sud

HANOI 14 (Agerpres).

Agenția V.N.A. a dat publicității o declarație în legătură cu punerea în libertate a unor patrioți arestați în mod arbitrar în Vietnamul de sud. La 29 aprilie 1971, se spune în declarație, din ordinul Statelor Unite, autoritățile de la Saigon au vorbit despre eliberarea unui număr de vietnamezi arestați în mod arbitrar în Vietnamul de sud, pe care îi denumesc „prizonieri de război nord-vietnamezi".

Este vorba, arată declarația agenției, de un vechi procedeu utilizat de Administrația americană pentru a induce în eroare opinia publică, pentru a-și camufla poziția de perseverare în prelungirea, intensificarea și lărgirea agresiunii în Indochina, pentru a eluda problema retragerii rapide și totale a trupelor americane din Vietnamul de sud.

In legătură cu problema patrioților deținuți în mod arbitrar de americani și marionetele lor în Vietnamul de sud, continuă agenția V.N.A., la 23 decembrie 1970, Guvernul Revoluționar Provizoriu al Republicii Vietnamului de sud a precizat că lupta împotriva agresorilor americani și împotriva valeților lor este un drept sacru și inviolabil al tuturor cetățenilor vietnamezi. Poporul vietnamez cere să se pună capăt represiunilor, arestărilor, deținuților și persecutării patrioților, cere abolirea regimului polițienesc, extrem de sălbatic, din Vietnamul de sud, asigurarea securității vieții tuturor patrioților deținuți în mod arbitrar, eliberarea lor imediată și fără condiții și acordarea posibilității de a-și alege în mod liber, fără constrîngere, reședința în nordul sau sudul Vietnamului.

Pentru a asigura securitatea vietnamezilor arestați în mod arbitrar în Vietnamul de sud și pe care forțele americane și marionetele lor sînt obligate să-i elibereze, agenția V.N.A. precizează: Ei trebuie să fie transportați, la 4 iunie 1971, de nave civile americano-saigoneze neînarmate, care vor arbora drapelul Crucii Roșii, la sud-est de Cua Tung, de unde vor fi transferați pe nave civile neînarmate ale R.D.V., de asemenea purtînd drapelul Crucii Roșii.

Noile propuneri ale Frontului Patriotic din Laos — o importantă inițiativă de pace

HANOI 14 (Agerpres).

Ziarul „Nhan Dan", organ al Partidului celor ce Muncesc din Vietnam, a publicat un articol în care apreciază noile propuneri ale Frontului Patriotic din Laos în vederea soluționării pașnice a problemei laoțiene drept o importantă inițiativă de pace. Poporul vietnamez, care luptă umăr la umăr alături de celelalte popoare ale Indochinei împotriva agresiunii S.U.A., subliniază ziarul, susține fără rezerve inițiativa Frontului Patriotic din Laos, a cărui poziție justă de apărare a intereselor poporului laoțian, ale păcii în Asia de sud-est se bucură de un sprijin tot mai puternic în Laos și în întreaga lume.

Întîlnire preliminară cehoslovaco—vest-germană

BONN 14 (Agerpres) — După cum anunță agenția C.T.K., la Bonn a luat sfîrșit cea de-a doua întîlnire preliminară cehoslovace-vest-germană. Scopul acestei întîlniri a fost pregătirea tratativelor dintre delegațiile R. S. Cehoslovace și R. F. a Germaniei.

Delegația cehoslovacă a fost condusă de Milan Klusak, adjunct al ministrului afacerilor externe, iar cea vest-germană de Paul Frank, secretar de stat la Ministerul de Externe.

Potrivit unui scurt comunicat, convorbirile s-au desfășurat într-o atmosferă sinceră, de lucru, și au prilejuit o clarificare reciprocă a punctelor de vedere într-o serie de probleme. Ambele delegații și-au exprimat convingerea că va fi utilă continuarea convorbirilor. Următoarea întîlnire urmează să aibă loc la Praga, la o dată ce nu a fost încă stabilită.

Încheierea Conferinței A. E. L. S.

REYKJAVIK 14 (Agerpres).

Vineri s-au încheiat la Reykjavik lucrările conferinței de două zile a Asociației Europene a Liberului Schimb (A.E.L.S.). Miniștrii din cele nouă țări membre au examinat, în special, probleme de ordin economic. Geoffrey Rippon, reprezentantul Angliei la negocierile cu Piața comună, a prezentat un amplu raport privitor la rezultatele ultimei runde a tratativelor cu „cei șase", desfășurate la Bruxelles.

SCURTE ȘTIRI

ROMA

Delegația română condusă de Ioan Avram, ministrul industriei construcțiilor de mașini, a continuat vineri dimineața convorbirile cu Umberto Agneli, administrator delegat, și Giorgio Nasi, vicepreședinte al Consiliului de administrație al concernului „Fiat".

BUDAPESTA

Președintele guvernului R. P. Ungare, Jeno Fock, l-a primit vineri pe Nguyen Thi Binh, ministrul afacerilor externe al Guvernului Revoluționar Provizoriu al Republicii Vietnamului de sud, care se află la Budapesta într-o vizită oficială de prietenie.

PEKIN

Agenția China Nouă anunță că la Pekin au sosit profesorii americani Arthur Galston, fiziolog, și Etham Signer, microbiolog, care, la invitația organelor de resort chineze, vor face o vizită în R.P. Chineză.

PARIS

Pentru a contracara afluxul de capital speculativ, și pentru a lupta împotriva inflației, Banca Națională a Franței, a majorat joi taxa de scont de la 6,5 la 6,75 la sută.

PHENIAN

Kim Ir Sen, secretar general al C.C. al Partidului Muncii din Coreea, președintele Cabinetului de Miniștri al R. P. D. Coreene, l-a primit pe Carlos Padilla Rodriguez, membru al Biroului Politic, secretar pentru relațiile cu străinătatea al Mișcării pentru independența Insulei Porto-Rico și delegat al Mișcării, aflat în vizită în R. P. D. Coreeană, informează agenția A.C.T.C.

BELGRAD

La Novi Sad s-a deschis Tîrgul internațional agricol de primăvară. La festivitatea inaugurală au participat președintele Iosip Broz Tito, premierul Mitia Ribicici și alți conducători iugoslavi. La actuala ediție iau parte 1.500 de întreprinderi din 26 de state din Europa, Asia și America. Intre acestea se numără și România.

LA PAZ

O comisie formată din cei mai cunoscuți juriști bolivieni a elaborat proiectul noii constituții a țării ce va fi prezentat săptămîna viitoare președintelui Juan Jose Torres. Proiectul stabilește, între altele, crearea unei Adunări Naționale în locul actualului sistem parlamentar bicameral, precum și înființarea unui Consiliu de stat ce va avea caracter consultativ.

PARIS

In capitala Franței s-a desfășurat timp de două zile reuniunea miniștrilor de externe ai țărilor membre ale Pieței comune. Au fost abordate probleme privind convocarea conferinței europene pentru securitate, situația din Orientul Apropiat și viitorul C.E.E.

SANTIAGO DE CHILE

Filiala din Chile a societății nord-americane de automobile „Ford" a decis în mod unilateral să se retragă de la convorbirile cu guvernul chilian privind adaptarea producției și prețurilor la cerințele politicii economice a țării, anunțînd suspendarea activității și concedierea muncitorilor de la Uzina Casa Blanca din provincia Valparaiso. Ca urmare a acestei acțiuni, muncitorii au ocupat uzina.

SPORT

TEL AVIV 14 (Agerpres). — La Tel Aviv a început meciul dintre echipele de tenis ale României și Israelului, contînd pentru turul doi al Cupei Davis (zona europeană). După primele două partide de simplu, scorul este de 2—0 în favoarea formației române. Ion Țiriac l-a învins cu 6—0, 6—0, 6—0 pe Josef Stabholz, iar Ilie Năstase a cîștigat cu 6—1, 6—1, 6—3 în fața lui Yehoshua Shalem. Astăzi are loc partida de dublu.

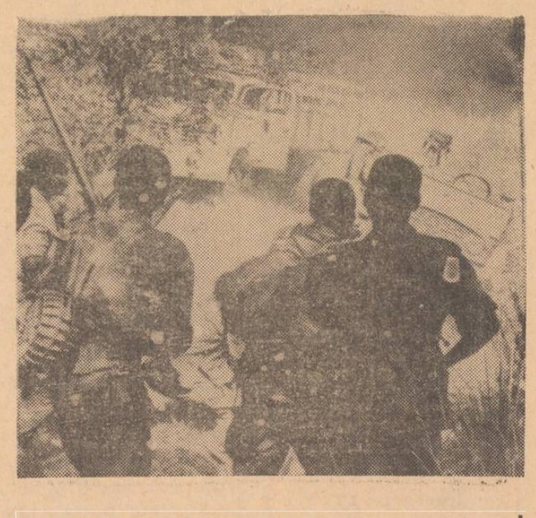

Populația Angolei obține succese în lupta sa, eliberînd noi districte și cauzînd pierderi grele trupelor colonialiste. ÎN CLIȘEU: Autovehicule portugheze abandonate după un atac al patrioților.

Tendințe semnificative la sud de Rio Grande

Fără îndoială, la reuniunea recentă a Comisiei Economice O.N.U. pentru America Latină (C.E.P.A.L.), care a avut loc între 27 aprilie și 8 mai la Santiago de Chile, s-au manifestat pe scară amplă tendințele inovatoare în politica economică a unor țări de pe acest continent, care, în ultimii ani, conturează o „nouă strategie a dezvoltării".

In cuvîntarea inaugurală, președintele chilian Salvador Allende a subliniat „procesul de trezire a unei puternice conștiințe revoluționare care are loc în America Latină". El a evocat, totodată, „realitățile dure ale continentului", relevînd că 30 la sută din populație este analfabetă, 11 la sută este lipsită de locuri de muncă, iar 28 la sută din mîna de lucru rămîne incomplet folosită. Nu este însă suficient — a spus președintele — să se facă numai bilanțul frustrărilor; trebuie să se formuleze o nouă strategie economică a Americii Latine pentru următorii 10 ani. „Continentul nostru, exceptînd Cuba și Chile, se află încă în fața unei alegeri fundamentale în domeniul economic; să continue aceeași cale sau să creeze condițiile pentru construirea unei ordini diferite, a spus vorbitorul. Numai prin schimbări structurale, ca reforma agrară, naționalizarea bogățiilor și a băncilor, reforma instituțiilor politice, restructurarea industrială, se vor putea controla și mobiliza pe o cale mai bună surplusurile economice, îndreptîndu-le spre o dezvoltare planificată de natură să satisfacă nevoile de bază ale întregii populații. Numai în acest fel vom fi în stare să punem capăt stagnării, mizeriei și dependenței".

Evoluția evenimentelor de pe continentul american, schimbările politice și deteriorarea situației economice a multor țări latino-americane, ca urmare a exploatării resurselor economice în avantajul monopolurilor americane, au pus din ce în ce mai stringent pe ordinea de zi problema instituirii unor noi raporturi între S.U.A. și statele latino-americane, transformarea acestora într-un factor favorabil schimbărilor economice și sociale care preocupă țările din această regiune. Mai mult, „consensul" adoptat la reuniunea de la Vina del Mar, care exprimă pozițiile de principiu ale țărilor latino-americane în raporturile economice cu S.U.A., are semnificația unei reafirmări de către partenerii latino-americani a necesității unei baze principiale pentru relațiile interamericane.

In ultima vreme, mai multe state latino-americane în cadrul celui de al doilea deceniu al dezvoltării, proclamat de Adunarea Generală a O.N.U.

Dacă în perioada inițială a primului deceniu al dezvoltării sursele progresului economic erau căutate, deseori, mai ales în sfera relațiilor comerciale — prin îmbunătățirea raporturilor de schimb cu țările industriale avansate — astăzi, fără ca acest factor să-și fi pierdut din importanță, centrul de greutate al preocupărilor legate de lichidarea fenomenelor subdezvoltării se deplasează, cu realism, spre potențialul intern, spre realizarea unor schimbări structurale, a căror necesitate a fost atît de convingător expusă și argumentată în cuvîntarea rostită la Reuniunea C.E.P.A.L. de președintele Republicii Chile, dr. Salvador Allende. In modalități variate — aproape toate statele reprezentate la Sesiunea C.E.P.A.L. au expus programele lor de dezvoltare economică, bazate cu prioritate pe exploatarea și valorificarea cît mai eficientă a propriilor resurse naturale și umane. „Dezvoltarea nu este posibilă, spunea la C.E.P.A.L. secretarul general al UNCTAD, venezueleanul Manuel Perez Guerrero, dacă nu se adoptă cu hotărîre profunde reforme structurale interne și dacă nu se schimbă, în multe cazuri, mentalitatea celor care dețin poziții conducătoare în procesul economic și social".

Calea dezvoltării prin transformări radicale în viața economică și social-politică a fost apreciată, de mai multe delegații, ca expresia dreptului suveran al fiecărei națiuni de a urma drumul pe care-l consideră cel mai potrivit pentru realizarea aspirațiilor sale. „Trebuie să ne gîndim foarte serios la adaptarea planurilor noastre de dezvoltare, la noile realități politice din America Latină, a spus Jorge Valencia Jaramillio, ministrul columbian al dezvoltării. Este important să studiem aceste realități politice. C.E.P.A.L. trebuie să examineze cu atenție schimbările care s-au produs".

In acest context, se poate spune că Sesiunea C.E.P.A.L. de la Santiago de Chile a constituit un moment important în „noua strategie a dezvoltării", ea înregistrînd, din acest punct de vedere, mutațiile politice și social-economice care au loc la sud de Rio Grande. Ea a evidențiat, totodată, în ce direcții se impun a fi multiplicate eforturile acestui important organism al O.N.U.

Radu SIMIONESCU

COMENTARIU EXTERN

— Peru, Chile, Bolivia, Ecuador — au trecut la naționalizarea unor societăți nord-americane · înfruntînd riscurile sancțiunilor Administrației S.U.A. Au apărut astfel grave disensiuni între S.U.A. și guvernele țărilor aflate la sud de Rio Grande. Hotărîrea a nouă guverne latino-americane de a extinde apele teritoriale la limita de 200 mile marine, în scopul protejării bogățiilor naționale, constituie acte plenare de manifestare a suveranității și independenței naționale. Desigur, țările latino-americane nu resping colaborarea cu Statele Unite, ci solicită ca în cadrul relațiilor existente să se țină seama de interesele „partenerilor", adică să fie respectată egalitatea deplină în drepturi.

Or, o asemenea poziție s-a evidențiat și în documentele adoptate în cadrul sesiunii C.E.P.A.L., documente considerate de pe acum ca un eveniment semnificativ

Naționalizarea companiilor de asigurări din India

DELHI 14 (Agerpres) — Printr-o ordonanță semnată de șeful statului, Varahagiri Venkata Giri, toate companiile de asigurări din India — 64 locale și 42 străine, cu un capital total de 320 de milioane de dolari — au fost trecute sub controlul guvernului. Comentînd această hotărîre, ministrul indian al finanțelor, Yeshwantrao Chavan, a arătat că naționalizarea companiilor de asigurări reprezintă „încă un pas pe drumul îndeplinirii mandatului încredințat guvernului condus de Indira Gandhi".

Naționalizarea companiilor de asigurări este a doua măsură de acest gen adoptată de guvernul Indirei Gandhi. In iulie 1969, erau naționalizate 14 din cele mai mari bănci autohtone de comerț.

CALEIDOSCOP

BONN 14 (Agerpres). — Ministrul cercetărilor științifice al R.F. a Germaniei, Hans Leussink, a inaugurat, la Effelsberg, cel mai mare radiotelescop din lume. Această instalație, realizată la inițiativa Institutului Max Planck, este dotată cu o oglindă parabolică cu un diametru de 100 de metri. Costul total al radiotelescopului se ridică la 33 milioane mărci.

*

LONDRA 14 (Agerpres). — Potrivit constatărilor unui raport al Institutului pentru navigație din Marea Britanie, 17 la sută din navele care au trecut din mai 1967 prin Canalul Minecii au ignorat rutele de securitate recomandate. Ca urmare, 109 nave au fost implicate în cele 40 de ciocniri care au avut loc în ultimii 4 ani în strîmtoarea de numai 22 mile marine. Pe primul loc al acestui sumbru clasament de accidente navale se află Liberia, cu 13 vase avariate, urmată de Marea Britanie — 10, R.F.G. — 10, Olanda — 8, Norvegia — 7, Franța — 5 etc.

NEW YORK 14 (Agerpres). — Muzeul „Metropolitan" din New York a achiziționat celebra pictură a lui Velasquez „Portretul lui Juan de Pareja", vîndută la o licitație organizată toamna trecută la Londra pentru suma record de 5,5 milioane dolari. Pentru obținerea pînzei, care este considerată una dintre marile capodopere ale picturii, muzeul a plătit aceeași sumă cu care firma newyorkeză „Wildenstein" a cîștigat licitația din capitala britanică. Douglas Dillon, directorul muzeului, a calificat achiziția drept „cea mai importantă poate din istoria Metropolitanului".

*

MANILA 14 (Agerpres). — In fiecare minut, în Filipine se nasc trei copii, populația creșcînd astfel, zilnic, cu 4 475 de noi născuți. Dacă acest ritm de creștere a populației de 3,1 la sută pe an se va menține, numărul total al locuitorilor arhipelagului filipinez va spori de la 37 milioane în 1971, la aproximativ o sută de milioane în anul 2 000.

BIBLIOTECA CENTRALĂ UNIVERSITARĂ „M. EMINESCU" IAȘI

ANUL XXVII
Nr. 7669
DUMINICĂ
16
MAI
1971
4 PAGINI
30 BANI

Proletari din toate țările, uniți-vă!

Flacăra Iașului

Organ al Comitetului județean Iași al P.C.R. și al Consiliului popular județean

În pagina a 4-a

- În legătură cu situația din R.A.U.
- COMENTARIUL ZILEI
  Conservatorii englezi în pierdere de viteză

Vizita de lucru a tovarășului NICOLAE CEAUȘESCU la Complexul avicol din Titu

În cursul dimineții de simbătă, tovarășul Nicolae Ceaușescu, secretarul general al Partidului Comunist Român, președintele Consiliului de Stat, împreună cu tovarășul Manea Mănescu, membru al Comitetului Executiv, al Prezidiului Permanent, secretar al C.C. al P.C.R., președintele Consiliului Economic, a făcut o vizită de lucru la Complexul avicol-Titu din județul Dîmbovița.

Secretarul general al partidului este întîmpinat cu deosebită căldură de un mare număr de țărani cooperatori din comunele Lunguleț, Răcari, Poiana, Corbii Mari, Brănești, Costești-Vale, Potlogi, Odobești, Titu și din alte sate din împrejurimi. Cei prezenți ovaționează îndelung pentru partid, pentru conducătorul partidului și statului.

Tovarășul Nicolae Ceaușescu este salutat la sosirea sa la Complexul avicol din Titu de tovarășii Iosif Banc, membru supleant al Comitetului Executiv al C.C. al P.C.R., vicepreședinte al Consiliului de Miniștri, ministrul agriculturii, industriei alimentare, silviculturii și apelor, Matei Ghigiu, ministrul construcțiilor industriale, de membri ai conducerii Ministerului Agriculturii, Industriei Alimentare, Silviculturii și Apelor.

Sînt de față tovarășul Nicolae Tăbîrcă, prim-secretar al Comitetului județean Dîmbovița al P.C.R., președintele Consiliului popular județean, și alți reprezentanți ai organelor locale de partid și de stat.

Oaspeții sînt invitați să viziteze mai întîi moderna stație de incubație a complexului, unde se află expoziții de prezentare a celor mai importante realizări din sectorul avicol obținute la nivelul întregii țări. Apoi, directorul general al Complexului avicol-Titu, Viorel Chiriță, prezintă tovarășului Nicolae Ceaușescu și celorlalți oaspeți parametrii noii unități dată parțial în folosință, cu un an și jumătate mai devreme, obiectiv de seamă în realizarea sarcinilor ce stau în fața zootehniei, precum și preocupările specialiștilor de aici de a înfăptui în mod exemplar sarcinile trasate de partid și de stat.

Organizat pe principiul producției industriale, Complexul de la Titu are nouă ferme specializate în producerea de ouă, pentru creșterea păsărilor de producție, incubatoare, fabrică de nutrețuri, combinate și abator propriu. El cuprinde 147 hale spațioase, în care procesele sînt mecanizate și automatizate. Recent au intrat în funcțiune patru ferme de producție și au fost livrate primele tone de carne de pasăre pentru aprovizionarea populației bucureștene.

Secretarul general al partidului se interesează îndeaproape de măsurile întreprinse în vederea creșterii eficienței economice și a asigurării dezvoltării, concomitent cu producția de carne, și a celei de ouă. Răspunzînd, conducerea ministerului subliniază, totodată, că în faza finală complexul va produce 20 000 tone carne de pasăre — a zecea parte din producția marfă prevăzută la sfîrșitul actualului cincinal. Oaspeților li se prezintă în continuare aproximativ 50 de utilaje, realizate de uzinele mecanice ale agriculturii, care au contribuit la mecanizarea proceselor de producție în toate fermele avicole din țară.

Tovarășul Nicolae Ceaușescu, ceilalți oaspeți, sînt salutați de președinții mai multor cooperative agricole de producție din apropiere, care, în numele țăranilor cooperatori din comunele lor, exprimă adînca mulțumire de a avea ca oaspete pe secretarul general al partidului. Ei înmînează tovarășului Nicolae Ceaușescu, celorlalți oaspeți, cadouri simbolice, angajîndu-se să-și aducă întreaga contribuție la dezvoltarea cooperativelor lor, la creșterea producției și îmbunătățirea activității economice, ca semn al recunoștinței pentru noile măsuri întreprinse de partid și de stat în vederea creșterii bunăstării țărănimii cooperatiste.

Adresîndu-se cooperatorilor de față, tovarășul Nicolae Ceaușescu le mulțumește pentru primirea călduroasă făcută, le urează sănătate și fericire, noi succese în munca pentru obținerea unor recolte bogate.

Oaspeții vizitează apoi halele de creșterea puilor pentru carne.

Discuțiile ample purtate de tovarășul Nicolae Ceaușescu, de ceilalți conducători de partid și de stat cu specialiști, cu cadre de răspundere din Ministerul Agriculturii, Industriei Alimentare, Silviculturii și Apelor, indicațiile secretarului general al partidului date și cu acest prilej pentru dezvoltarea mai rapidă a sectorului avicol, au constituit un nou imbold în activitatea oamenilor muncii de pe ogoare în înfăptuirea măreților sarcini trasate de Congresul al X-lea al partidului pentru dezvoltarea creșterii păsărilor în țara noastră.

(Agerpres)

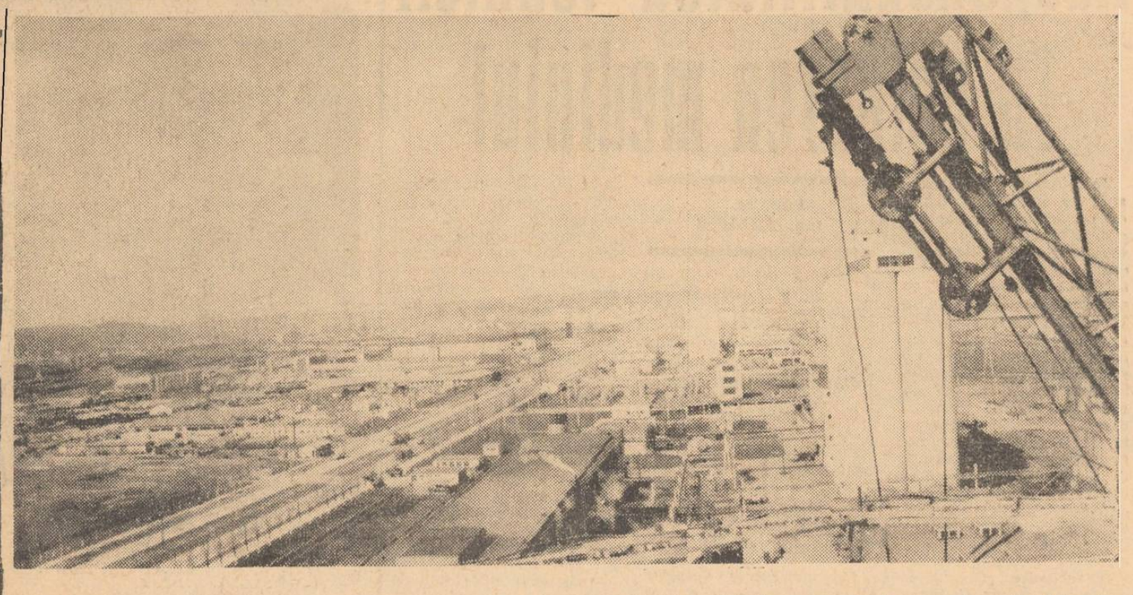

O imagine a zonei industriale din Iași văzută de pe silozurile fabricii de nutrețuri combinate aflată în construcție.

Industria județului a realizat
Însemnate cantități de produse peste plan

De la începutul anului și pînă la sfîrșitul primei decade din luna mai, unitățile economice din industria ieșeană nu numai că și-au îndeplinit sarcinile și angajamentele, dar au realizat însemnate cantități de produse peste prevederi. Printre acestea amintim: 588 tone țevi din oțel, 1.269 tone profile îndoite, 121 tone fibre și fire poliesterice, 316 MUI penicilină și derivați, 106 MUI streptomicină și derivați, prelucrate din p.v.c. în valoare de 3,2 milioane de lei, prelucrate din polietilenă în valoare de peste 12,2 milioane de lei, mobilă în valoare de peste un milion de lei, 961 m.c. cherestea, 24.000 m.p. țesături din mătase, 81.000 m. p. țesături din bumbac, 111 tone fire din bumbac, confecții în valoare de aproximativ un milion de lei, 6.030 hl. lapte și produse din lapte, 10 tone ulei comestibil, 91 tone biscuiți și altele.

Forme mai eficiente de colectare a metalelor

Importanța valorificării metalelor vechi nu mai trebuie demonstrată, mai ales în actualele condiții de dezvoltare a industriei noastre. Tocmai acest fapt ne-a determinat, zilele trecute, să vizităm Secția I.C.M. din Iași, unde am avut o convorbire cu tov. **Alexandru Ruginã**, șeful acesteia.

RED: Sînteți de mai bine de 11 ani șeful acestei secții. S-a schimbat ceva, în acest timp, în activitatea, în profilul ei?

AL. RUGINĂ: Dacă pînă nu de mult, ne ocupam doar de colectarea metalelor vechi, în prezent marii consumatori ne cer deșeurile prelucrate, sortate. Avînd în vedere tocmai acest lucru, în curînd vom înființa o modernă bază de prelucrare a deșeurilor metalice feroase și neferoase — în special din cupru. Aceasta, bineînțeles, paralel cu intensificarea activității de bază — colectarea metalelor, latură deosebit de importantă, noi avînd posibilitatea de a acționa direct asupra reducerii importului de minereuri.

RED.: Și care sînt rezultatele acestui an?

AL. RUGINĂ: Ne-am angajat — ținînd seama de plan, care și el este majorat cu 8,9 la sută față de anul trecut — să livrăm peste prevederi 2.500 de tone numai de fier vechi, cu o primă etapă de 1.200 tone pînă la aniversarea semicentenarului partidului. Rezultatele sînt deja satisfăcătoare: prin inițierea de noi acțiuni, cu ajutorul Comandamentului județean pentru colectarea deșeurilor metalice din sectorul particular, am realizat deja 1.500 tone fier vechi, precum și alte metale, în valoare totală de 1,3 milioane de lei.

Aș remarca, cu acest prilej atît sprijinul pe care ni-l dau Uzina metalurgică, I.E.I.L. „Progresul", U.M.M.R. Pașcani, consiliile populare din comunele Moțca, Podu-Iloaiei. Și pentru că... tot am început să exemplific, să nu uit să subliniez că de la Uzina mecanică „Nicolina", de pildă, sau de la consiliile populare și locuitorii comunelor Costuleni, Ruginoasa, Miroslava, așteptăm mult mai mult. O activitate susținută au și uteciștii, care au colectat pînă acum, de la începutul anului, aproape 60 de tone. De asemenea, pionierii și-au propus să colecteze fiecare cite 7 kg. de metale vechi. După cum vedeți, o preocupare atentă, din partea tuturor.

RED.: Dar în cadrul secției, ce măsuri ați preconizat pentru propulsarea activității de colectare?

AL. RUGINĂ: În afară de mărirea numărului de puncte de colectare și de colectori autorizați, am luat măsuri și pentru îmbunătățirea activității recuperatorilor din sectorul particular. Am reușit — cu concursul inovatorilor noștri, printre care, de altfel, mă număr și eu — să confecționăm unele utilaje simple, dar de un mare folos în activitatea noastră: sfărîmătoare de șpan, prese de îmbalotat deșeurile metalice etc. Iar pentru ușurarea muncii și îmbunătățirea condițiilor de lucru, am proiectat noi tipuri de cabine pentru tractoare (foarte apreciate pe plan central — dovadă că am primit deja importante comenzi din țară), un cazan cu motorină pentru alimentarea cu apă caldă și abur a depozitelor, ce le înlocuiește pe cele actuale (care folosesc lemnul).

RED.: Aminteați adineaori că faceți parte din colectivele de inovatori ai secției. În afară de introducerea noului, ce vă mai preocupă?

AL. RUGINĂ: Înlăturarea formelor birocratice de lucru, simplificarea sistemului informațional. Astfel, pînă nu de mult, dă-

Răspunsuri consemnate de
Const. PĂLĂDUȚĂ

(continuare în pag. a 3-a)

Cu blocnotesul prin întreprinderi

LĂRGIREA COOPERĂRII CU I.A.S.-URILE CONTINUĂ CU SUCCES

La Consfătuirea pe țară a lucrătorilor din agricultura de stat, care a avut loc în februarie a.c., tovarășul Nicolae Ceaușescu a subliniat, printre altele, necesitatea de a se extinde pe scară tot mai largă și în toate domeniile cooperarea I.A.S.-urilor cu cooperativele agricole, spre a se putea ridica întreaga agricultură la nivelul cerințelor unei economii moderne, avansate. În lumina acestor indicații, organele agricole, îndrumate de Comitetul județean de partid, au întreprins noi măsuri pentru a dezvolta mai mult relațiile de conlucrare dintre unitățile agricole de stat și cele cooperatiste începute în 1970 în zootehnie și anume în creșterea păsărilor. Ca urmare a ajutorului acordat de I.A.S. Avicola Uricani primelor C.A.P.-uri cu ferme pe bază de cooperare pentru promovarea celor mai avansate tehnologii

Concomitent însă cu rezolvarea problemelor curente, atenția a fost îndreptată spre măsurile menite să asigure în perspectivă o evoluție mulțumitoare a fermelor cooperatiste. Trebuie citată, înainte de toate, preocuparea pentru a așeza pe noi principii organizarea bazei furajere, așa încît în viitor să se prevîntîmpine situațiile nedorite care au frînat creșterea producției zootehnice. În acest scop, factorii de conducere din I.A.S.-urile amintite s-au deplasat în cooperative, unde, împreună cu președinții, inginerii șefi și fermierii, au asigurat amplasarea corespunzătoare a culturilor furajere, precum și corelarea suprafețelor destinate acestora cu necesitățile efectivului. În unele locuri, amplasarea fiind deja făcută, a fost nevoie să se aducă o serie de corective. Așa de pildă, la C.A.P. din comuna „Al. I. Cuza" cul-

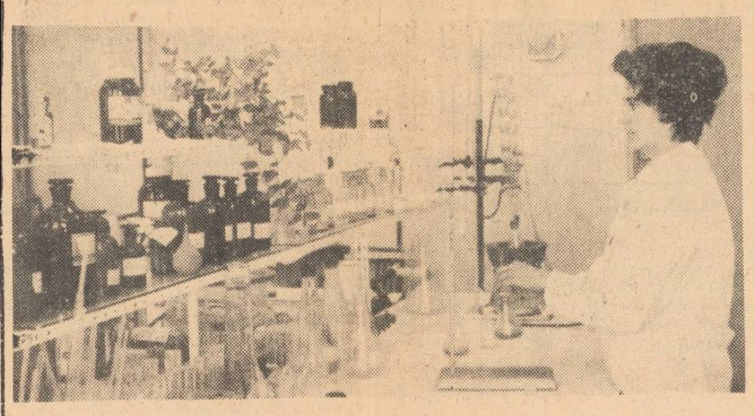

In laboratorul de toxicologie al Fabricii de antibiotice din Iași, chimista Maria Dumitrescu — șefa laboratorului, în timpul efectuării unei determinări.
Foto: OV. SPIRTU—coresp.

În zootehnia C.A.P.-urilor

s-au obținut încă de la început rezultate excepționale. Ele ne-au determinat să dezvoltăm și mai mult experiența frumoasă dobîndită anul trecut în această direcție. Astfel, în acest an colaborarea cu Intreprinderea avicolă de stat s-a generalizat în toate cooperativele agricole crescătoare de păsări. Totodată, cooperarea sectorului agricol de stat cu cel cooperatist s-a introdus și la alte specii. De exemplu, întreprinderile agricole de stat din Iași, Miroslava și Tg. Frumos s-au angajat să ajute la organizarea creșterii vacilor pe baze moderne 12 cooperative agricole învecinate, din care majoritatea obțineau pînă acum producții cu mult sub posibilități. S-a pornit pe această cale încă din luna februarie începîndu-se, cum e și firesc, cu rezolvarea celor mai stringente probleme ale procesului de producție. În primul rînd, s-au luat măsuri pentru a se asigura pe cît posibil o alimentație rațională atît a vacilor cît și animalelor tinere. Au fost astfel revizuite rațiile, s-a trecut peste tot la pregătirea nutrețurilor înainte de administrare, introducîndu-se programul de furajare folosit în I. A. S. Cooperativele cu un deficit serios de furaje au fost de altfel ajutate, dîndu-li-se, contra cost, însemnate cantități de fînuri, nutrețuri însilozate și grosiere, pentru a putea scoate cu bine efectivele din iarnă. Pe de altă parte, s-a declanșat o ofensivă generală împotriva risipei de furaje. Nu este vorba numai de raționalizarea cu grijă a consumului sau de prepararea nutrețurilor la animalele adulte, ci și la tineret. La viței în vîrstă de 0—6 luni, bunăoară, rația de lapte integral a fost redusă de la 400 la 250 litri, necesarul de hrană pînă la înțărcare fiind completat cu lapte degresat și furaje combinate încă din prima perioadă de viață.

turile furajere fuseseră amplasate inițial la distanțe mari față de sector. La intervenția specialiștilor de la I.A.S. Tg. Frumos, atît aici, cît și la C.A.P. Costești, unde s-au comis greșeli asemănătoare, a trebuit să se facă reamplasarea culturilor. Ajutorul acestei unități agricole de stat s-a concretizat și în alte direcții. Bunăoară, pentru a se putea asigura însămînțarea tuturor suprafețelor prevăzute, I.A.S.-ul a ajutat cooperati-

Medic veterinar Adam RADOMIR
director general adjunct al Direcției generale județene a agriculturii, industriei alimentare, silviculturii și apelor

(continuare în pag. a 3-a)

Instruirea propagandiștilor din învățămîntul ideologic al cadrelor didactice de la sate

Comitetul județean de partid Iași a organizat, în cursul zilei de ieri, instruirea propagandiștilor din învățămîntul ideologic al cadrelor didactice de la sate, în vederea pregătirii și desfășurării convorbirilor recapitulative de sfîrșit de an. Au fost făcute expuneri și date consultații pe teme ca: **„Dezvoltarea democrației socialiste și sporirea atribuțiilor obștești — necesitate a dezvoltării țării noastre în etapa actuală"; „Lupta dintre vechi și nou — imperativ major al progresului social", „Trăsături și permanențe ale politicii externe a Republicii Socialiste România".** Au fost date, totodată, indicații privitoare la organizarea și desfășurarea convorbirilor recapitulative de sfîrșit de an.

Cooperativa agricolă Tg. Frumos. Pe tarlaua „Aerodrom" membrii cooperatori aplică prima prașilă la cultura de sfeclă.

În pagina a 3-a

Brigada redacției — la drum:
Comuna Strunga
Aria largă a prestărilor de servicii are nevoie de mai multă inițiativă

Manifestare literară

În cadrul manifestărilor organizate cu prilejul împlinirii unui an de la lansarea primelor cărți editate de „Junimea", ieri a avut loc o întîlnire a cititorilor cu Toader Hrib, țăran autodidact din comuna Arbore — Rădăuți, autorul originalei cărți „Cronica de la Arbore". Mulțumind pentru că i s-a oferit prilejul să afle nemijlocit părerile și impresiile cititorilor, Toader Hrib — cunoscut, între altele, și ca organizator al unui neobișnuit muzeu în comuna sa natală — a oferit, în continuare, autografe.

Seara, la Palatul Culturii, a fost organizată o întîlnire între editorii și scriitorii ieșeni. A luat cuvîntul cu acest prilej M. R. Iacoban, redactorul șef al Editurii „Junimea".

Deschiderea sezonului turistic pe litoral

Simbătă s-a deschis sezonul turistic pe litoralul românesc.

În noul sezon estival stațiunile de pe litoral oferă oaspeților condiții optime de găzduire și servire. Capacitatea de cazare a fost mărită, prin intrarea în circuitul turistic a stațiunii Saturn, completarea cu noi hoteluri a stațiunilor Neptun, Jupiter și Venus, condițiile de servire s-au îmbunătățit prin crearea unor noi spații comerciale și de alimentație publică, grădinițe de copii, terenuri de sport, puncte de agrement.

După cum apreciază Vasile Trandafir, directorul general al O.N.T. Litoral, s-au creat posibilități pentru cel mai bogat sezon turistic cunoscut pînă acum pe litoralul nostru, stațiunile putînd găzdui anul acesta circa două milioane de oaspeți.

(Agerpres)

SCHIȚE ÎN CREION

Observație fără atitudine

Ieri o femeie a leșinat pe stradă, ieșind dintr-un magazin de mercerie din centru, unde era mare înghesuială. Se mai întîmplă. Din păcate, în jur s-a strîns imediat o grămadă de trecători, aproape înăbușind persoana ce venise în sprijinul celei ce-și pierduse cunoștința. Atunci a intervenit un bărbat în vîrstă, care a strigat:

— Dați-vă imediat cu toții la o parte! Ce aveți de văzut? Un om care abia poate să respire din cauza curiozității dumneavoastră copilărești.

Curioșii au început să se îndepărteze, însă o țață nu s-a lăsat și a răspuns iritată:

— Da' cine ești tu, miliție, ca să faci ordine?

— Nu, un om mai cu experiență și cu bun simț, iar dumeata fii mai atentă cum vorbești.

Au mai intervenit și alții, apostrofînd-o pe mitocancă, iar între timp femeia leșinată și-a revenit, a cerut scuze, stingherită, și totul a intrat în normal. Am vrut să aflu numele celui care a observat că ceva nu-i în regulă și a luat atitudine cu hotărîre. Dar parcă intrase în pămînt. Voiam să-mi exprim admirația pentru cei din categoria lui civică. Așa cum nu mă sfiesc să mărturisesc sila pe care o trezesc, mie ca și multora, cei ce obișnuiesc să observe ceva greșit, dar se feresc să ia atitudine.

Cunosc un personaj care, ori de cîte ori vine la servici, are ceva de bombănit: că pe culoare e murdar, că bufetul nu-i bine aprovizionat, că portarul i-a rîs în nas (deși ar fi trebuit să-l salute) și că de multă vreme nu s-a înlocuit becul ars de pe scară. Peste două zile a fost o ședință și un coleg de birou i-a propus să ceară îndreptarea lipsurilor observate. Bineînțeles că personajul în cauză a refuzat să ia atitudine. Așa-i el... și se crede perfect.

Ne plîngem uneori că în cutare magazin nu sîntem tratați cu atenție și amabilitate, dar ne ferim să scriem cîteva rînduri în condica de observații. Vedem o ilegalitate, dar nu o reclamăm, din comoditate, ca nu cumva să fim puși martori. Sau poate fiindcă și noi mai greșim... și tolerăm ca să fim tolerați. Desigur, mulți dintre noi sînt oameni curajoși, de atitudini. Ne-am simți însă mai bine, mai fericiți poate, dacă am depăși totdeauna tendința veche către îngăduință ieftină și gătită de către cei mai vorbăreți cu garnitură de pălăvrăgeală plictisită. Am intrat într-un moment civic cînd toți trebuie să ne înfrumusețăm viața luînd atitudine.

Mihai DUMITRIU

Cadran săptămînal — cadran săptămînal — cadran săptămînal

Responsabilitatea tehnicii în poluarea mediului

Prof. dr. Gh. ZAMFIR

In ultimele trei decenii științele naturii și tehnica au evoluat foarte rapid. Abordînd cele mai variate domenii ale lumii vii și nevii, științele și tehnica — își imprimă cu tot mai multă pregnanță rolul lor în configurația biosferei, în guvernarea și folosirea ei, constituind un factor integrant al societății umane. Devenind un puternic factor dinamic, dezvoltarea lor a dus — în parte dirijat și voluntar, dar în parte involuntar — la modificări apreciabile în mediul ambiant al omului. In pas cu dezvoltarea și cuceririle științelor naturii și tehnicii au mers însă și unele „erori biologice și ecologice" spune Barry Commoner, care au avut serioase repercusiuni asupra mediului ambiant și echilibrelor biologice din acest mediu. Sesizarea acestor erori nu s-a făcut la timp, ci foarte adesea după decenii, cînd efectele se instalaseră evident.

Istoria conține numeroase cazuri de atari erori petrecute la întîlnirea tehnicii cu mediul înconjurător. Astăzi ne lovim de aspecte multiple și complexe pe care extrema dezvoltare și diversificare a tehnicii, mai ales a chimiei moderne, le-a adus în actualitate. Energia nucleară, automatizarea și motorizarea, pesticidele, fertilizantele și detergenții etc. au intrat în posesia și uzul societății omenești înainte de a fi cunoscute efectele lor de durată asupra mediului și organismului. Sub acest aspect sîntem în urma progresului pe care tehnica și chimia l-a făcut și în urma beneficiului economic rezultat. Omul a fost repede de acord să recolteze avantajele social-economice ale dezvoltării tehnicii — de pildă ale sintetizării și folosirii numeroaselor substanțe și produse chimice de uz larg în economie ca pesticidele, detergenții, izotopii radioactivi etc. — dar a recunoscut abia pe încetul și tîrziu prețul acestor avantaje.

Exemplul cel mai concludent privind responsabilitatea tehnicii în impurificarea mediului îl reprezintă importanta realizare din domeniul sintezelor de produse chimice și anume sinteza și folosirea pesticidelor în agricultură. Faptul că s-au descoperit substanțe cu mare grad de toxicitate pentru dăunătorii agricoli și vectorii unor boli infecto-contagioase, substanțe care au avut drept rezultat creșterea producției agricole și eradicarea sau diminuarea incidenței acestor boli, dovedește că tehnica a realizat în mod impecabil ceea ce și-a propus. Dar, folosirea acestor substanțe s-a întovărășit de serioase perturbări ecologice, în sensul că distrugînd o dată cu dăunătorii și dușmanii naturali ai acestora, s-a revenit la o dezvoltare și mai intensă a dăunătorilor.

Poluarea aerului atmosferic cu oxizi de azot este un rezultat al perfecționării motoarelor cu ardere internă, respectiv a perfecționării motoarelor moderne cu înaltă compresie care lucrează la temperaturi mai crescute, la care azotul din aer se unește cu oxigenul formînd oxizi de azot. Aceștia sînt evacuați o dată cu gazele de eșapament în atmosfera urbană, unde se transformă în nitrați care, cu precipitațiile (ploi, zăpezi) ajung pe sol și în apele de suprafață pe care le impurifică. Intr-o serie de regiuni dens populate și cu trafic intens s-a constatat că nivelul nitraților în apele de ploaie este direct proporțional cu consumul de benzină. Iată deci cum perfectarea motorului modern cu benzină a dus la producerea smogului oxidant și de aici a impurificării apei de suprafață cu nitrați.

Un alt succes deosebit al tehnicii moderne a fost acela al sintetizării îngrășămintelor anorganice azotoase. Utilizarea crescîndă și uneori nerațională a acestor îngrășăminte a dus însă la o epuizare a rezervelor naturale de substanțe nutritive din sol, la o îngreunare a circuitului natural al azotului în natură. Folosind în agricultură numai azot anorganic, nu mai înapoiem solului suficient material organic de care acesta are nevoie. In afară de aceasta, metodele agricole moderne au limitat cultivarea de leguminoase (trifoi, lucernă) care prin bacteriile lor de rădăcină ar putea să restabilească conținutul solului în azot organic, prin fixarea și transformarea azotului molecular din aer. Or, legarea microbiană a azotului organic pare a avea o mare importanță în menținerea circuitului azotului și respectiv în conservarea fertilității naturale a solului.

In sfîrșit am socoti util să mai amintim aici de repercusiunile a încă două importante achiziții ale tehnicii moderne: sintetizarea agenților tensioactivi și folosirea energiei nucleare și a izotopilor radioactivi.

In ultimele decenii s-a reușit să se sintetizeze o serie de produse dotate cu energice proprietăți de spălare și curățire, economice și prin aceasta agreate de cumpărători și larg folosite: detergenții anionici duri. S-a neglijat însă, sau mai bine zis nu s-a întrevăzut, în ce măsură aceste substanțe vor putea fi descompuse de flora microbiană a apelor reziduale și a celor de suprafață. Abia atunci cînd s-a remarcat acumularea lor în mari cantități la suprafața apelor constituind obstacole pentru navigație, rezistența lor la biodegradare și persistența îndelungă în apă, trecerea prin instalațiile de prelucrare a apelor de suprafață și ajungerea lor la robinetul consumatorului, efectele asupra organismului în virtutea proprietăților lor de agenți tensioactivi etc. s-a pus problema scoaterii lor din comerț (1965) și înlocuirea lor cu detergenți mai biodegradabili.

Descoperirea și folosirea energiei nucleare și a izotopilor radioactivi a însemnat un enorm progres pentru multiple ramuri ale economiei, iar în medicină pentru diagnostic și terapie. Dar aceasta folosire s-a întovărășit și de o contaminare radioactivă a mediului ambiant. Ca pericol de mediu radiația reprezintă o amenințare crescîndă pentru generațiile actuale și de viitor, pericol pe care omenirea a început a-l înțelege abia recent, datorită numeroaselor și gravelor urmări patologice.

In cele de mai sus, exemplificînd doar, am arătat unele nocivități legate de progresul tehnic și al științelor naturii în societățile avansate. Aceasta nu înseamnă însă că trebuie subestimate succesele științei și tehnicii concretizate în productivitatea crescută a industriei și agriculturii, sursele noi de energie, creșterea uriașă a volumului și rapidității comunicațiilor, progresele esențiale în domeniul medicinii (diagnostic și tratament) etc. Toate aceste realizări ale tehnicii au crescut standardul de viață, au prelungit durata de viață și au făcut-o mai comodă.

Morala care se desprinde din toate cele expuse și asupra căreia numeroși oameni de știință insistă cu deosebire în ultima vreme este aceea de a reconsidera poziția noastră față de natură, față de procesele biologice naturale,

In folosirea diverselor substanțe chimice trebuie avut în vedere, alături de randamentul economic, riscurile de contaminare a mediului, respectiv a organismului și modificările unor echilibre biologice în natură. Combaterea chimică a dăunătorilor, de pildă, trebuie considerată ca o terapeutică, în aplicarea căreia este necesar să se țină seamă de factori multipli: substanța indicată și doza necesară, perioada de tratament, condițiile de mediu, condițiile ecologice etc. Folosirea rațională a metodelor chimice și metodelor de combatere biologică și eventual alternarea lor pe perioade de timp reclamate de necesitățile păstrării sau refacerii echilibrelor biologice constituie premise de o importanță deosebită în acțiunea de conservare a unui mediu ambiant sanogenetic.

Ca membri ai unei societăți dominată tot mai mult de tehnică, dacă dorim să recoltăm beneficii reale de pe urma ei, trebuie să adaptăm și să armonizăm întregul eșafodaj al tehnicii moderne la imperativele și compatibilitățile mediului nostru ambiant.

■ Erori biologice și ecologice
■ Cum adaptăm progresul la mediul ambiant ?

Cadru din filmul „Zestrea domniței Ralu".

Filmele săptămînii viitoare

După ce au vizionat „Haiducii lui Șaptecai", ieșenii vor avea prilejul să urmărească, începînd de luni, pe ecranul cinematografului „Victoria", filmul „Zestrea domniței Ralu", o nouă producție din serialul mult îndrăgit de publicul spectator pentru calitățile sale specifice, atît de deosebite față de peliculele străine aparținînd aceluiași gen. Așadar, continuarea aventuroaselor întîmplări în care se îmbină istoria cu legenda, fantasticul cu autenticul, se va desfășura în secvențe pasionante, așa cum au fost realizate în scenariul lui Eugen Barbu și Mihai Opriș, în regia lui Dinu Cocea și imaginea lui George Voicu. Muzica de Mircea Istrate este un fundal adecvat acțiunii filmului, în a cărui distribuție sînt actorii : Florin Piersic, Marga Barbu, Constantin Codrescu, Toma Caragiu, Florin Scărlătescu, Colea Răutu, Aimée Iacobescu, Jean Constantin, Nucu Păunescu, Nicolae Gărdescu, Ioan Ciomârtan, Carmen-Maria Struja, Constantin Guriță, Ștefan Tapalagă. Montajul : Adina Codrescu. Costume : Hortensia Georgescu. Decorul : Liviu Popa, Șt. Marțian. Sunetul : ing. Silviu Camil.

*

O altă premieră care reține atenția în agenda spectacolelor de săptămîna viitoare este „Romeo și Julieta", coproducție italo-engleză ce va rula la cinematograful „Republica". Filmul vine la scurtă vreme după ce, pe scena Operei ieșene, s-a înfiripat într-o viziune excelentă baletul cu același titlu al lui S. Prokofiev. Aceasta însă nu face decît să stimuleze și mai mult interesul pentru pelicula care reeditează drama eroilor shakespearieni. In rolurile principale : Olivia Hussey (în vîrstă de 15 ani) și Leonard Whiting.

*

Cei care n-au vizionat încă „Haiducii lui Șaptecai", vor putea să vadă săptămîna viitoare filmul la cinematograful de artă „Copou". De la 17—19 mai la cinematograful „Arta" e programată tot o producție a Casei de filme „București" și anume „Fantomele se grăbesc", iar în perioada 20—23 „Clanul sicilienilor" — producție a studiourilor franceze. Cinematograful „Tătărași", oferă de la 17—19, o realizare a studiourilor poloneze intitulată „Haine aproape noi" (cinemascop), iar în intervalul 20—23 mai, „Un italian în America", savuroasă comedie cu adînci semnificații sociale. „Mingea", spectacol cinematografic realizat de Casa de filme „București", va putea fi văzut la „Nicolina" (18—19) și din nou „Răzbunarea sfîntului" (20—23 mai), la aceeași sală.

JOCURI DEALURI

ORIZONTAL : 1. Poet român, autorul poeziilor „Pe deal" și „De pe deal" — Un deal văzut dintr-un unghi aparte!; 2. Coline mari — Dînsul din deal!; 3. Creasta dealului (pl.) — Dealul Mare; 4. Absent (presc.) — Ai întors! — Deluros, mai spre vîrf!; 5. Rimă la deal! — „Sara... deal", de M. Eminescu — Ultimele dealuri!; 6. Elena Stancu — Ca un deal — Odinioară; 7. Instrument muzical — Aici întîlnim Dealul Copou, Dealul Șorogari...; 8. Străbate și dealurile Lipovei — Te întrece!; 9. Miros — Deal mai mic; 10. Dealuri; 11. Perioade de mari — Își fac cursul și pe dealuri — Culoare.

VERTICAL : 1. Străbat drumuri de deal — Dealul de lîngă Birlad; 2. Descrie în al său „Fals tratat de vînătoare" și dealul Ulmușorului — Ieșire!; 3. Cîmpia de la poalele dealului (reg.) — Neroditoare ca unele dealuri; 4. Localitate în Camerun — Se întind și pe dealuri; 5. Stup (reg.) — Miroase — La fel; 6. Impreună — Chemare — Ține creasta; 7. Și la urmă dealuri! — Raza mare — Înălțimi; 8. Ca pantele unor dealuri— „Dealuri"; 9. La mijloc dealuri! — A pîndi; 10. Cu multe dealuri — Fluviu în Africa; 11. Nu acesta — „Sara pe deal". Dicționar : Bam.

S. COLOȘENCO

FINLANDA. O bancă din Helsinki experimentează automatizarea operațiunilor, prin montarea a 46 de mașini electronice de înregistrat.

In clișeu : Instalațiile electronice pentru operațiuni bancare.

„În reprezentație de adio, campionul Moldovei întîlnește campionul lumii"

Titlul acestui afiș putea fi citit pe străzile Iașului prin anul 1921, iar cei care trebuiau să se întîlnească pe salteaua de lupte erau Nicolae Enache și I. M. Zaikin. Rezultatul acestui meci nu mai are astăzi nici o importanță, căci întîlnirea dintre cei doi coloși s-a repetat de-a lungul anilor și era în realitate un spectacol, o demonstrație oferită de doi mari sportivi.

Dar cine erau de fapt cei doi luptători ? Dacă numele lui Zaikin intrase de mult în legendă, de ieșeanul N. Enache nu se prea auzise pînă atunci, deși cu un an mai devreme cîștigase titlul de campion al Moldovei și apoi al țării.

Întîlnirea pentru titlul de campion al Moldovei avusese loc la Repedea, pe o platformă special amenajată de „Societatea sport și muzică". Lume multă, căldură, meciuri fără probleme pentru Enache, care beneficia de o mobilitate și o forță neobișnuite.

La scurt timp, Enache pleacă la București spre a concura pentru titlul de campion al țării, la categoria semigrea. In Capitală, spre marea lui dezamăgire, nu are adversari. După ce luptă cu un sportiv mai greu decît el și îl învinge, i se recunoaște dreptul de a fi socotit cel mai bun om al categoriei sale.

Pasiunea pentru lupte și haltere a căpătat-o în timp ce era elev bursier al Școlii de arte și meserii din Iași, cînd la circul „Sidoli" veneseră niște luptători și halterofili. Demonstrațiile acestora îl încîntă și N. Enache se hotărăște să devină... halterofil. Cum însă o halteră era scumpă și greu de procurat în acea vreme, Enache își improvizează una dintr-o bară de fier și... două căldări. Cîntărindu-și într-o zi, din curiozitate, „haltera", constată cu plăcere că avea... 136 kg. La 19 ani, această performanță nu era la îndemîna oricui.

Perseverent, ambițios și bine dezvoltat fizic, tînărul Enache atrage în scurt timp atenția unui maestru de lupte, Socrate Sari, antrenor voluntar la „Societatea sport și muzică". O dată cu primele figuri de lupte, Socrate îl învață și o anumită „filozofie", aceea că din sport nu va putea trăi toată viața. Așa se face că Enache își termină cu bine studiile, devenind maistru. De-abia acum, cînd devine și campion, Socrate Sari îi face cunoștință cu un director de circ, care îi propune să devină luptător profesionist.

Luptele profesioniste se desfășurau pe timpul acela în circuri și semănau cu niște spectacole. Enache a intrat de la început într-o companie foarte selectă de luptători, foști campioni ai Europei (Hagi Hurzuk și Martinov — Bulgaria, Haker — Germania, Fistenski — Polonia, Podubov, Hassim Ali ș.a.) sau ai lumii (Goer, Sturm, Zaikin, Jago, Kirtof). Luptătorii aceștia erau împărțiți în mai multe categorii valorice : „mondiali", „balcanici" etc. și, în funcție de titlul pe care îl dețineau, erau plătiți de circul care îi angajase. Pentru promovarea de la o categorie la alta, trebuia să se întrunească „consiliul tuturor luptătorilor" și, în fața acestuia, cel care dorea să obțină o gradație superioară, provoca la așa-numita „luptă bură" un „mondial" sau „european". In 1922, Enache provoacă la o asemenea luptă pe finlandezul Jan Jago, fost campion mondial. Lupta este aprigă. Timp de 8 minute Jago atacă, Enache așteaptă, ca apoi, spre sfîrșitul celor 10 minute regulamentare, să reușească printr-un fulgerător „tur-de-șold" să-și ducă adversarul aproape în poziția de „tuș". Cele 10 minute se isprăviseră. Urma în mod normal un minut pauză, dar Enache cere să lupte în continuare. Gîfîind, finlandezul se retrage de pe saltea, recomandînd consiliului să i se atribuie lui Enache gradația de „balcanic". Era și acesta un mod onorabil de a pierde o întîlnire sportivă... Iată ce ne povestește N. Enache despre duritatea luptelor profesioniste : „Am luptat cu un francez „pînă la sfîrșit", adică pînă ce unul din noi era nevoit să se prăbușească epuizat la saltea. După patru ore, abia mă mai țineam pe picioare. Am cerut oprirea luptei, dar dirrectorul a refuzat. Pe la ora 3, cînd afară se făcea ziuă, publicul, obosit și el, ne ia în brațe, declarîndu-ne învingători pe amîndoi".

Deși în 1928 Enache s-a angajat la Atelierele „Nicolina", el a continuat, în timpul liber, să lupte ca profesionist încă mulți ani.

Paralel cu activitatea sportivă, Nicolae Enache a depus o apreciată activitate profesională. Numeroși elevi pregătiți de el, ca profesor maistru, au devenit mai tîrziu buni ingineri, tehnicieni și meseriași. Prima „dragoste" se spune, însă, nu se uită niciodată. Așa se face că sportul continua să ocupe un loc important în preocupările lui N. Enache. Face parte din consiliul de administrație al „Societății sport și muzică", apoi, din 1942, conduce clubul aeromodeliștilor. Dintre elevii săi, Stănescu și Selicaru devin campioni naționali.

Luptele și halterele rămîn, mai departe, marea sa pasiune, iar din această pasiune au ieșit luptători de valoare, unii dintre ei (Bidiu, Cioroiu, Tescu) devenind la rîndul lor antrenori.

După cinci decenii de activitate profesională și sportivă, a cerut primul „timp de odihnă".

In vîrstă de 72 de ani, N. Enache locuiește astăzi într-un liniștit colț al Iașului. Înconjurat de fotografii și medalii, dintre care 3 de aur, el reînvie cu multă plăcere celor care îi trec pragul epoca de pionierat a sportului ieșean.

VIRGIL LIVOVSCHI — corespondent

Din istoria sportului ieșean

Viitori automobiliști.
Foto : D. STRATULAT — corespondent

Uriașii nordici

Căpitanul Christian Jensen, care s-a reîntors curînd în Danemarca dintr-o călătorie făcută în Oceanul Înghețat de Nord și Groenlanda, a declarat că a întîlnit în sud-vestul Groenlandei o populație cu cei mai înalți oameni pe care i-a văzut vreodată : cel mai mic dintre ei avea înălțimea de 1,70, iar cel mai înalt de 3 m, cu fețe bronzate, asemănători indienilor nord-americani. Ei au dat să se înțeleagă prin semne că furtunile puternice i-au silit să-și părăsească ținutul natal și să se stabilească la malul mării.

Mai bine mai tîrziu ?

Edna Davis, care locuiește la Rochester (Marea Britanie), a avut într-una din zile surpriza să-i vadă pe salariații serviciilor municipale apucîndu-se să construiască un drum în pantă lină în apropierea casei ei. Ce o putea surprinde atît de tare ? Faptul că municipalitatea s-a gîndit, în fine, după 18 ani, să dea curs cererii sale în acest sens. Pe atunci fiica ei era mică și Ednei îi venea greu să urce și să coboare căruciorul pe drumul abrupt. Acum fiica s-a căsătorit, dar reprezentanții municipalității și-au cerut scuze explicînd că lucrarea a întîrziat puțin.

O „operație" grea

Recent, la Varșovia, a fost încheiată cu succes o operație foarte grea și complicată : vechiul castel Liubomir, greu de aproape 10 000 tone, a fost deplasat de pe locul său cu 78 de grade. Operația a fost efectuată cu ajutorul a 16 macarale hidraulice. Clădirea a fost mutată la locul stabilit cu o viteză de 1 cm/min.

Premiul Nobel

Suma destinată Premiului Nobel pe 1971 va spori, în urma creșterii veniturilor anuale ale fundației Nobel, de la 400 000 coroane la 450 000. Premiile din anul acesta vor fi conferite în lunile octombrie sau noiembrie.

Desene rupestre

O expediție franceză a descoperit de curînd în Niger 5.000 desene rupestre realizate cu 500 ani î.e.n. și considerate a fi cele mai valoroase descoperite pînă acum din acea epocă. Imaginile de pe pereții peșterii reprezintă cel mai adesea girafe, rinoceri, elefanți.

ÎN 24 DE ORE

Radio Iași

Programul de seară (16 mai) : 17.00 Buletin de știri; 17.05 Non stop muzical; 19.00 Radiojurnal; Nestemate folclorice; 19.20 Studioul veseliei (premieră); 20.00 Șapte arte : Cîntecul care mi-e drag; Teatru scurt : „Riul noaptea"; Dansați în ritmul preferat; Seară de poezie; Versuri de George Topîrceanu; Dansați în ritmul preferat (continuare).

Programul de dimineață (17 mai): 6.00 Buletin de știri; 6.05 Radiomatineu; 6.30 Actualitatea în agricultură; 7.00 Medicul vă sfătuiește; Radiomatineu (continuare).

Televiziune

8.30 Deschiderea emisiunii. Sport și sănătate. O emisiune pentru copii, adulți și vîrstnici; 9.00 Matineu duminical pentru copii. „Șoșon, caută !". Interpretează un colectiv al Teatrului de păpuși din Galați. Film serial: „Fiul mării" — episodul „Atacul robotului"; 10.00 Viața satului; 11.15 Albumul compozitorilor români : Wilhelm Berger; 12.00 De strajă patriei; 12.30 În reluare, la cererea telespectatorilor. „Cadranele din turnuri vechi"; 13.00 Emisiune în limba maghiară; 14.30 Postmeridian. Magazin duminical. Din sumar: „Definiția umorului în cinci minute ..." dată de Aurel Baranga. „Bietul Charly" — glumă muzical-distractivă. Film. Hullabaloo. Un program muzical pentru tineret realizat în studiourile A.B.C. din Londra de Ben Churchill. Caricatura săptămînii. Teatru scurt : „Horoscopul" de Guy Abecassis. Caleidoscop. Muzică populară în interpretarea Marianei Bădoiu. Desen animat. Anton Tiest — un colecționar pasionat. Moment coregrafic pe muzică de C. Debussy; 17.50 Fotbal. Campionatul european. Cehoslovacia—România — transmisiune directă de la Bratislava; 19.50 1001 de seri; 20.00 Telejurnalul de seară; 20.30 Film artistic : „Operațiunea Cicero". Cu James Mason, Danielle Darrieux; 22.10 Telejurnalul de noapte; 22.25 Din înregistrările celui de-al IV-lea Festival și concurs internațional de muzică ușoară „Cerbul de aur" — recital Lola Iovanovici; 23.00 Închiderea emisiunii programului 1.

Cinematografe

VICTORIA, orele 9; 11.05; 14.45; 16.50; 18.55; 21 : „Haiducii lui Șaptecai"; REPUBLICA, orele 9.15; 11.15; 15; 17; 19; 21 : „Los Tarantos". COPOU, orele 9; 11; 15; 17; 19; 21 : „Băieți buni, băieți răi". ARTA, orele 9; 11 : program de filme pentru copii și tineret. Orele 15; 17; 19; 21 : „Genoveva de Brabant". TĂTĂRAȘI, ora 10, program de filme pentru copii și tineret. Orele 16; 18; 20 : „Străinii". NICOLINA, ora 10, program de filme pentru copii și tineret. Orele 16; 18; 20 : „Noapte cu ceață", cinemascop.

Teatrul Național

La ora 15.00, Teatrul Național prezintă un spectacol cu piesa „Cum se jefuiește o bancă". Sînt valabile biletele cu seria 86.

Opera de stat

La ora 10.00, baletul „Romeo și Julieta"; la ora 19.30, opera „Faust".

Evocare Enescu

Astăzi, la ora 11, în cadrul *Prelecțiunilor populare ale „Junimii"*, în sala de festivități a Liceului de muncă și arte plastice „Octav Băncilă" din Iași va avea loc o evocare „George Enescu" de Romeo Drăghici, directorul Muzeului din București ce poartă numele marelui nostru compozitor. Va urma un program muzical din creațiile lui Enescu.

Timpul probabil

Vremea va fi instabilă cu cerul variabil. Local se vor semnala ploi sub formă de averse însoțite de descărcări electrice. Vîntul va sufla slab pînă la potrivit din sectorul estic. Temperatura aerului va rămîne staționară.

Cronica rimată

Noduri fără șiret

Ieri, cînd încălțam pantoful,
Mi s-a rupt pe loc șiretul...
Astfel mi-a-nceput tot „of"-ul
Și-a urmat apoi... regretul !

Căci m-am dus la magazine
(Chiar în centru, apropo !)
Și mi s-a răspuns : „Ei bine,
Nu avem șiret maro !" ...

— Ce n-aveți ? Șireturi, doamnă?
Dar se poate-așa o treabă?
Păi, șiretul știți ce-nseamnă?
Un... nimic legat în grabă!

Păi ce, v-am cerut... statuie?
V-am cerut un... elefant?
Crocodili bătuți în... cuie?
Ospătari, dar cu... Trabant?

Am vrut poate-un dinozaur?
Un bilet la mare, vara ?
V-am cerut „Cerbul de aur"
Și-un turneu în toată țara?

Sau o comedie bună?
Ori să mai dansez... tango ?
O călătorie-n Lună ? ...
Vreau un biet șiret maro !...

— S-a-nțeles, răspunde doamna
Cu un zîmbet diafan,
Așteptați să vină toamna
Căci avem... problema-n plan!

Nelu MARIAN

Brigada redacției — la drum: COMUNA STRUNGA

Aria largă a prestărilor de servicii are nevoie de mai multă inițiativă

La cîteva zile după apariția **Legii privind organizarea și dezvoltarea activităților industriale, de prelucrare a produselor agricole, construcții și prestări de servicii în unitățile aparținînd consiliilor populare, cooperației agricole, meșteșugărești și de consum,** Comitetul comunal de partid Strunga — secretar, tov. Ioan Mihalache — a analizat posibilitățile de valorificare a resurselor materiale locale în scopul satisfacerii cerințelor sporite ale locuitorilor comunei. Propunerile făcute cu acest prilej s-au concretizat în obiective precise, care au fost apoi incluse într-un plan pe toată durata actualului plan cincinal. Fapt îmbucurător este operativitatea cu care s-a pornit la înfăptuirea sarcinilor stabilite. C.A.P. Strunga — președinte, ing. Victor Tincu — a și organizat o echipă de constructori, dulgheri, zugravi și tinichigii. Iar eficiența acesteia s-a făcut simțită chiar din primele zile de la înființare. Cooperativa agricolă a și primit cîteva cereri de contracte a căror valoare depășește 10.000 de lei. Începutul este, deci, bun. Dar perspectivele?

In plan sînt prevăzute, printre alte obiective, cultivarea sorgului și răchitei pentru confecționarea de mături și coșuri, înființarea unei pepiniere pentru pomi și arbuști ornamentali, organizarea unei brutării care să aprovizioneze locuitorii comunelor Strunga, Butea și Oțeleni, cu produse de panificație. Apreciem inițiativa tovarășilor de la Strunga și fără îndoială că, o dată ce aceste obiective se vor înfăptui cu eficiență gospodărească, ele își vor confirma utilitatea.

In planul de perspectivă se observă însă și un fel de prudență greșit înțeleasă care, practic, mai mult împiedică decît ajută la valorificarea resurselor materiale din comună. Iată cîteva argumente:

Cultivarea sorgului și răchitei poate fi însoțită de înființarea unui atelier de confecționat mături și coșuri pentru uzul locuitorilor din Strunga și ai comunelor înconjurătoare, ba chiar și pentru piețele orașelor din județ. Același lucru se poate spune și despre pepiniera de pomi sau arbuști ornamentali. Acest obiectiv poate fi lărgit prin înființarea unei alte pepiniere, în care să se producă puieți de fag și stejar, dar nu numai pentru completarea golurilor din pădurea ce aparține consiliului popular, ci și pentru alți solicitanți. Atît timp cît produsele pot fi realizate la un nivel calitativ bun și cu cheltuieli de producție reduse, e păcat ca asemenea resurse să nu fie folosite din plin. „Aceste obiective sînt perfect realizabile" — și-a dat părerea primarul comunei, tov. Vasile Straticiuc, părere susținută de altfel și de președintele cooperativei agricole Strunga. In acest caz e normal ca obiectivele să fie incluse în plan și să se repartizeze de pe acum sarcinile pe factorii în drept, cu responsabilitatea fiecăruia, în vederea creării condițiilor optime înființării atelierului și pepinierei de puieți.

Cu brutăria se pare că lucrurile stau ceva mai dificil. Acest obiectiv a fost prevăzut în plan pentru anul viitor. Nu se găsește însă o clădire corespunzătoare. „De fapt, nici nu se va putea găsi în vreunul din satele comunei — ne-a spus inginerul Tincu. Pentru că o brutărie cu o producție potrivit cerințelor a trei comune presupune nu numai un imobil corespunzător, ci și un minim de utilaj specific. Or, aceasta necesită investiții. Cred că problema ar trebui analizată temeinic, în lumina noii legi, și inclusă în planul financiar al anului viitor". Și ar mai fi ceva de care trebuie ținut cont din vreme. S-a stabilit ca amplasarea viitoarei brutării să fie făcută la Strunga. In treacăt subliniem doar faptul că echitabil ar fi să se găsească un punct de amplasare la distanțe aproximativ egale de cele trei comune, bunăoară, satul Brătulești. Cum însă înființarea unei brutării ridică probleme importante în economia cooperativelor agricole din Strunga, Butea și Oțeleni, consiliul intercooperatist ar trebui să analizeze acest obiectiv cu mult discernămînt și să stabilească măsuri eficace.

Ce-ar mai trebui totuși adăugat în planul de perspectivă privind aplicarea noii legi? Iată ce părere are tehniciana agronom Dochița Lucian: un atelier de reparat aparate de radio, televizoare și aparate de uz casnic.

Unitățile cooperației de consum din comuna Strunga aparțin cooperativei Tg. Frumos, a cărui președinte, tov. Gheorghe Dateș, ar trebui să știe că locuitorii acestei comune își repară aparatele de radio sau televizoarele la Iași sau la Pașcani, cu destule cheltuieli (de bani și timp). De subliniat că alături de unitățile de croitorie bărbătească, frizerie și cizmărie care funcționează în comună există posibilități de a mai lua ființă o croitorie pentru femei și o cojocărie.

Comitetul comunal de partid Strunga, consiliul popular și consiliul intercooperatist trebuie să-și concentreze atenția spre sugestiile amintite aici, astfel ca noua lege să găsească și în această comună teren prielnic de aplicare.

AL. SEVERIN
Gh. ANTONIU

Forme mai eficiente

(urmare din pag. 1)

deam centralei zilnic tot felul de situații, de documente, de multe ori paralele. La propunerea noastră, s-a revenit asupra acestui sistem, simplificîndu-l. In prezent trimitem asemenea documente săptămînal sau decadal, dar cred că ar fi la fel de folositoare și... numai lunar! Se pierde încă prea mult timp și bani. De pildă, numai în anul trecut, telefoanele ne-au costat 400.000 de lei. In anul acesta, am trecut cu toată seriozitatea la treabă, eliminînd aproape tot ce era de prisos, în primul rînd în evidențele noastre. La noi, există un îndemn: nu evidență dublă, ci muncă dublă. Și merge bine!

RED.: Am aflat că sînteți un bun jucător de șah. Aceasta înseamnă că v-ați format o gîndire analitică, deciziile avînd o corectă previziune?

AL. RUGINĂ: Cred că, într-adevăr, șahul îți dezvoltă aceste calități. Cît despre previziunea corectă, aici intervine și „adversarul".

RED.: Ați subliniat acest cuvînt — „adversarul". La ce vă referiți?

AL. RUGINĂ: Referindu-mă, bineînțeles, la specificul muncii de colectare a metalelor, acești „adversari" pot fi instituțiile, întreprinderile sau persoanele care nu ne ajută suficient. Un singur exemplu: dacă toate capsulele sticlelor cu răcoritoare, sau toate cutiile de conserve ce se aruncă pe la cantine ar ajunge la noi, cantitatea de metal colectată într-un an ar crește considerabil. Din păcate, nimeni nu vrea să se ocupe de acest „amănunt" și metalul se pierde, fiindcă noi îl putem recupera doar în cantități infime de la locurile unde este aruncat. Și exemple mai sînt.

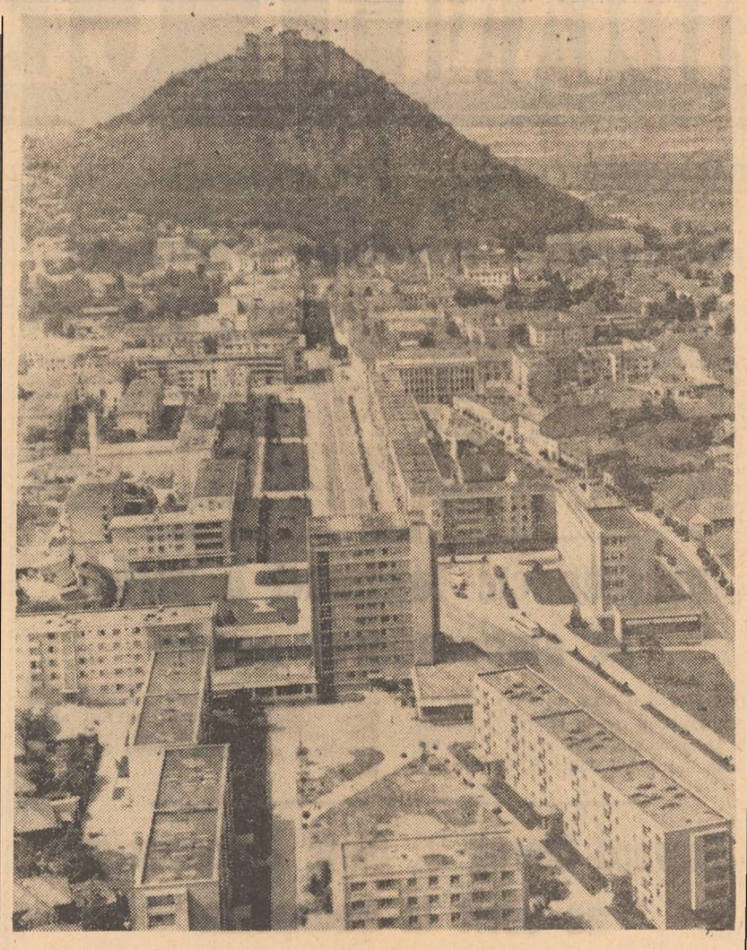

Deva văzută din avion.

ALB-NEGRU

În ajutorul bătrînilor

Uteciștii de la Școala generală din Pocreaca au hotărît să dea o mînă de ajutor soților Moscu, în vîrstă de 75 și, respectiv, 73 de ani, bolnavi. Acum cîteva zile, ei, împreună cu un grup de pionieri, s-au deplasat la locuința bătrînilor și, în cîteva ore, au săpat grădina. Fapta lor merită toată lauda.

Pe cine găzduim?

— Sînt bună prietenă cu soția dumitale. Cu aceste cuvinte s-a adresat Ileana Droian din comuna Brusturi, județul Neamț, lui Ioan Vizitiu din orașul Tg. Frumos. Nici una, nici alta Ioan V. i-a acordat găzduire, mai ales că Ileana D. avea cu ea și un copil de cinci ani. Și în timp ce gazda a adormit (soția era la serviciu), Ileana Droian și-a ales de prin casă tot ce i-a plăcut mai mult și a plecat. Numai că drumul nu i-a fost prea lung. Organele de miliție au prins-o. Fapta, însă, invită la meditație: pe cine găzduim?

Accident mortal

Ieri, la prînz, în Piața Unirii din Iași, s-a produs un accident mortal de circulație. Rămași în urma grupului de elevi din Epureni — Movileni, veniți la o competiție sportivă, Valeriu Macovei (clasa a VI-a) și Mitică Vintilă, coleg de-al său, se fugăreau pe partea carosabilă. Valeriu a nimerit sub un autobuz al I.T.I. Moartea a fost fulgerătoare, una dintre roțile autobuzului zdrobindu-i craniul.

Așteptăm rezultatele anchetei pe care le vom consemna în obișnuita noastră rubrică „De luni pînă luni, pe drumurile publice din județ".

Amenda instructivă

In Aleea Nicolina nr. 140 locuiește și Guță Florea, foarte cunoscut vecinilor săi pentru insistența cu care le tulbură liniștea. Cu timpul a devenit cunoscut și Consiliului popular municipal și Miliției. In luna ianuarie, Miliția i-a aplicat o amendă de 1.000 de lei, iar în februarie alta de 1.500 de lei. Comisia de judecată de la consiliul popular i-a dat și ea o amendă de 500 de lei. Pînă acum s-au adunat 3.000 de lei. Dacă-i plătește, sperăm să se aleagă cu o bună învățătură, și ar fi bine ca organele competente să-l determine să plătească.

SPORT ■ SPORT

Campionatul județean de fotbal

După program, ar mai fi de disputat 7 etape. In realitate, însă, întrecerile acestui campionat județean „mamut" (4 tururi!) s-ar putea încheia o dată cu disputarea ultimei confruntări dintre Voința și Constructorul, singurele formații angrenate în lupta pentru titlul județean. Pentru că, în rest, campionatul nu mai prezintă, pentru celelalte participante, nici un interes, deoarece, spre deosebire de alte întreceri similare (datorită penuriei de echipe de fotbal) din „județ", nu se retrogradează. De altfel, o confirmare a acestei situații ne-a fost oferită la finele săptămînii trecute, cînd atît Montajul (în meciul cu Voința), cît și Viitorul Tg. Frumos (cu Constructorul) nu s-au prezentat la teren pentru a susține partidele programate.

Impasul în care a ajuns această competiție județeană (au mai rămas, în întrecere, doar 6 echipe, dintre care doar 3 participă cu regularitate) nu are precedent și el trebuie să constituie un motiv pentru o temeinică analiză asupra cauzelor care au generat o asemenea situație.

Revenind asupra disputei care se dă pentru primul loc în clasament, se pare că formația cooperatorilor ieșeni care posedă, incontestabil, cel mai valoros lot de jucători, va încheia campionatul pe această poziție, deoarece este greu de crezut că actualul lider (chiar în cazul unui insucces în fața Constructorului, golaverajul îi asigură prioritatea) va mai putea pierde următoarele două partide, cu Recolta Ruginoasa și cu Viitorul Tg. Frumos.

In continuare, vă prezentăm clasamentul „la zi".

CLASAMENTUL

1. Voința	28	20	5	3	76—16	45
2. Constructorul	29	20	5	4	77—22	45
3. Viitorul Tg. Frumos	29	18	1	10	57—33	37
4. Siderurgistul	28	16	4	8	69—36	36
5. Recolta Ruginoasa	28	15	6	7	63—43	36
6. Montajul	29	10	2	17	43—63	22
7. Țesătura	32	7	1	24	28—79	15
8. Panificația	32	5	1	26	26—78	11
9. Recolta Pd. Iloaiei	32	3	1	28	17—96	9

De la „Penicilina"

Ieri, conducerea asociației „Penicilina" ne-a informat că, întrucît terenul „Penicilina" nu este omologat, meciul de fotbal din cadrul diviziei C dintre Penicilina și Rarăul Cîmpulung va avea loc, astăzi, pe terenul I al stadionului „Tineretului", începînd de la ora 13.

Cercetarea dezvoltării fizice a tineretului

Intre 17 mai și 25 iunie a.c., se efectuează cercetarea dezvoltării fizice a populației (0 — 18 ani) în trei centre din municipiul Iași: Dispensarul comasat Copou, dispensarul comasat Nicolina, dispensarul comasat Tătărași, cît și în patru centre rurale și anume în comunele Miroslovești, Erbiceni, Probota, Răducăneni.

Părinții, cadrele didactice, organizațiile de Cruce Roșie, de femei și tineret au datoria să sprijine realizarea acestei acțiuni.

Lărgirea cooperării

(urmare din pag. 1)

vele cu sămînță de lucernă și sfeclă furajeră.

Solicitudinea întreprinderilor agricole de stat, în general, a mers pînă acolo încît, la cererea cooperativelor, au executat în campania de primăvară și însămînțarea unor suprafețe afectate bazei furajere.

Pentru a se putea îmbunătăți în viitor activitatea zootehniei cooperatiste potrivit așteptărilor, s-au întreprins, desigur, și alte acțiuni. Una din cele mai importante o constituie analiza situației reproducției. Specialiștii din cele trei I.A.S.-uri, împreună cu cei de la circumscripțiile veterinare și cooperativele agricole, au verificat starea fiziologică a fiecărei vaci, diagnosticînd tulburările de reproducție, după care au trecut la aplicarea tratamentelor contra sterilității.

Obținerea rezultatelor scontate a impus de la început o nouă orientare în activitatea fermelor de taurine. Fiind vorba de înlocuirea vechilor metode de lucru, la nivelul județului s-a urmărit acomodarea cadrelor din sectorul cooperatist cu tehnologiile I.A.S.-urilor. Astfel, încă din iarnă, la ferma zootehnică de stat de la Dancu, șefii fermelor de taurine din C.A.P.-urile care urmau să introducă cooperarea cu I.A.S.-urile au fost școlarizați timp de o săptămînă, participînd efectiv la programul de activitate.

Toate cele 12 ferme pe bază de cooperare și-au însușit programul de grajd al I.A.S.-urilor pe care au început apoi a-l aplica, sub îndrumarea acestora.

Deși n-a trecut practic nici un trimestru de la promovarea metodelor din I.A.S., putem aprecia că unele dintre măsurile adoptate au și început să-și arate eficiența. Analizînd bilanțul acestei scurte perioade se constată o creștere substanțială a producției de lapte, comparativ cu același interval al anului trecut, în toate fermele. In unele locuri sporurile sînt de-a dreptul spectaculoase. La C.A.P. Rediu, de exemplu, producția medie de lapte obținută pînă la 1 mai a.c. pe vacă furajată este de aproape patru ori mai mare ca în perioada corespunzătoare a anului trecut, deși animalele sînt aceleași. Deficitară și în acest an în furaje unitatea a fost ajutată să iasă din impas, de către I.A.S. Iași.

Ca și în creșterea păsărilor, cooperarea cu I.A.S.-urile se dovedește, deci, și în sectorul taurin calea cea mai potrivită de redresare a activității.

Sprijinul I.A.S.-urilor va continua pe toate planurile. Ele s-au angajat să livreze contra cost C.A.P.-urilor material de prăsilă valoros din care să se constituie loturi demonstrative. Intreținute în condiții deosebite aceste nuclee-model vor arăta cooperatorilor nivelul la care trebuie adus în viitor întreg efectivul.

Unele C.A.P.-uri cu posibilități financiare sînt ajutate să-și modernizeze adăposturile prin montarea aparaturii de muls și a altor instalații de mică mecanizare. Mai mult chiar, C.A.P. Bălțați a contractat cu I.A.S. Tg. Frumos construcția a trei grajduri după modelul existent aici.

Pentru ca cooperarea dintre C.A.P.-uri și I.A.S.-uri să atingă scopul propus, Direcția generală județeană a agriculturii, industriei alimentare, silviculturii și apelor — ca organ coordonator al acțiunii — se străduie, prin specialiștii săi să asigure înfăptuirea tuturor măsurilor inițiate de I.A.S.-uri. Au fost și cazuri — e drept puține la număr — cînd a trebuit să recurgem și la sancțiuni pentru că unele unități au ignorat recomandările făcute. Este timpul să se înțeleagă peste tot că progresul zootehniei cooperatiste — ca și a altor domenii — nu e posibil fără a se deschide drum cît mai larg tehnologiilor moderne din agricultura de stat. In această dorință pornim în prezent la introducerea cooperării și în sectorul porcin. Metoda va fi extinsă tot mai mult pentru că și-a demonstrat cu prisosință utilitatea.

— un inginer mecanic proiectant
— un devizier (tehnician sau inginer constructor)
— patru electricieni pentru instalații și stații de înaltă tensiune
— un inginer electronist
angajează
Fabrica de antibiotice Iași

Tragerea specială a lunii mai
la PRONOEXPRES
A început vînzarea biletelor pentru TRAGEREA SPECIALĂ a LUNII MAI LA PRONOEXPRES, care va avea loc miercuri 19 mai 1971 și la care se atribuie în număr NELIMITAT următoarele autoturisme: „DACIA 1300", „MOSKVICI 408" cu 4 faruri și radio, „MOSKVICI 408/412", „DACIA 1100" plus 2.700 lei, „SKODA S. 100" plus 4.610 lei.
In continuare lista cîștigurilor mai cuprinde excursii în U.R.S.S. (Kiev—Soci), excursii în IUGOSLAVIA, BULGARIA și UNGARIA cu autocarul, precum și cîștiguri de valoare variabilă și fixe în bani.
In total se vor extrage 31 de numere: se vor atribui cîștiguri pe 24 de categorii.
LA CONCURSUL PRONOEXPRES DIN 21 APRILIE a.c. PARTICIPANTUL BURSUC VASILE DIN IAȘI A OBȚINUT UN CÎȘTIG ÎN VALOARE DE 100.000 LEI LA CATEGORIA A PE UN BILET FRACȚIONAT ACOPERIT 25%.
MARȚI 18 MAI ESTE ULTIMA ZI PENTRU PROCURAREA BILETELOR LA ACEASTĂ IMPORTANTĂ TRAGERE.

OFICIUL PENTRU CONSTRUCȚIA DE LOCUINȚE
PROPRIETATE PERSONALĂ
aduce la cunoștința celor interesați că sînt disponibile 10 apartamente cu 2 camere la parter și etajul IV în blocul H-1 cartier Tătărași, de confort III, cu dare în folosință imediat.
Solicitanții pot lua relații la sediul Oficiului din str. Cuza Vodă nr. 53, telefon 15303-13424.

Se angajează de urgență
în post de autopsier
un laborant sau oficiant sanitar
Cei interesați se vor adresa la
Serviciul medico—legal Iași,
telefon 16356.

— lucrători specialiști în articole de artizanat din sticlă
angajează de urgență
Întreprinderea „Proletarul" Iași
Cei interesați se pot adresa la sediul întreprinderii din strada Closca nr. 28.

NOI CÎȘTIGURI LA C. E. C. ÎN AUTOTURISME
La tragerea la sorți pe trim. I 1971, la depunerile pe libretele de economii cu dobîndă și cîștiguri în autoturisme, Casa de Economii și Consemnațiuni a acordat un număr de 357 autoturisme cîștigătoare.
In județul Iași au fost acordate următoarele cîștiguri:
Cîte 1 autoturism Dacia 1300
— Mititelu Iancu — Iași — titularul libretului 727—1—15369 — Iași
Cîte 1 autoturism Dacia 1100
— Andrieșanu Teodor — Iași
— Crudu Victor — Iași
— Ciudin Gheorghe — Iași
— Hanganu Maricica — Iași
— Vicol Elena — Virginia — Iași
— Pienescu Alexandru — Pașcani
— Romilă Bernadin — Cotnari — titularul libretului 727—1—18578.
Popularizarea se face cu consimțămîntul cîștigătorilor.

Se angajează de urgență:
— doi economiști
cu studii superioare
— un magaziner pentru produse finite
— șase muncitori necalificați
Cei interesați se vor adresa la
Uzina de prelucrare a maselor plastice Iași
șoseaua Țuțora nr. 95, telefon 15720.
Salarizarea conform H.C.M. 914/1968.

— un șef formație P.C.I.
— un strungar
— lăcătuși mecanici
— un tîmplar
— muncitori necalificați
angajează
C.E.T. Iași

— strungari în lemn
cu munca la domiciliu
angajează urgent
Cooperativa de mobilă și tapițerie Iași
strada Bradului nr. 5, telefon 17035 și 30323.
Cei interesați se vor adresa la sediul cooperativei.

Mica publicitate

Decese

Familia îndurerată anunță încetarea din viață a celui ce a fost

ȚIGA DUMITRU
61 ani,

Inmormîntarea va avea loc marți, 18 mai, ora 14, la cimitirul Eternitatea, unde este depus corpul defunctului.

Familia Păvăloi anunță încetarea din viață a scumpului lor

BUTNARU ION

Inmormîntarea are loc astăzi, 16 mai, în satul Schitu Duca.

PE MERIDIANELE GLOBULUI

„Ziua națională de acțiune" în Franța

„Ziua națională de acțiune" desfășurată vineri în industria metalurgică de pe întreg teritoriul Franței s-a bucurat de un mare succes. Peste un milion de muncitori metalurgiști au încetat lucrul în această zi, la chemarea centralelor sindicale C.G.T. și C.F.D.T., reclamînd satisfacerea revendicărilor lor privind îmbunătățirea condițiilor de trai și de muncă. La Paris, 20.000 de muncitori veniți din principalele uzine ale capitalei au manifestat timp de peste două ore pe străzi. Ei și-au exprimat, totodată, solidaritatea cu lupta revendicativă a muncitorilor Regiei de automobile Renault, care se află în grevă de 15 zile. Mitinguri și demonstrații au avut loc, de asemenea, în numeroase orașe din provincie.

O nouă „zi națională de acțiune" va avea loc la 27 mai cu participarea muncitorilor feroviari și a celor de la centralele electrice.

ÎN CLIȘEU — La Boulogne—Billancourt peste 20.000 muncitori metalurgiști au organizat un marș revendicativ.

În legătură cu situația din R. A. U.

CAIRO 15 (Agerpres). — Adunarea Națională a Republicii Arabe Unite l-a ales, vineri seara, pe Hafez Badawi în funcția de președinte al acestui organism, anunță agenția M.E.N.

*

CAIRO 15 (Agerpres).

Membrii Adunării Naționale a Republicii Arabe Unite au participat vineri seara la o reuniune de urgență, prezidată de cel mai în vîrstă deputat. După cum transmite agenția M.E.N., participanții „au adoptat o rezoluție exprimînd sprijinul deplin pentru președintele Anwar Sadat în eforturile de garantare a libertății poporului, lichidare a nucleelor de forță și impunere a supremației legii".

Cu același prilej, președintele interimar al Parlamentului a dat citire unei note semnate de către deputați în care se cere președintelui Anwar Sadat să convoace o sesiune extraordinară a Adunării Naționale, pe baza prevederilor constituției.

*

CAIRO 15 (Agerpres).

Agenția M.E.N. transmite că opt foști miniștri și oficialități ale Uniunii Socialiste Arabe au fost puși sub stare de arest la domiciliu. Un decret publicat la Cairo menționează că printre aceștia se află Abdel Mohsen Aboul Nour, fost secretar general al Uniunii Socialiste Arabe, Muhammed Dabib Shukeir, fostul președinte al Adunării Naționale a R.A.U., fost membru în Comitetul Executiv Suprem al U.S.A., Dia-ed-Din Daud, fost membru în Comitetul Executiv Suprem al U.S.A., și Sharawy Gomaa, fost vicepremier și ministru de interne al Republicii Arabe Unite.

Decretul a fost aplicat, de asemenea, fostului ministru de stat pentru problemele prezidențiale, Samy Sharaf, fostului ministru al informațiilor, Mohammed Fayek, fostului ministru al energiei electrice, Hilmy El Said, și fostului ministru al locuințelor și utilității publice, Saad Zayed.

*

CAIRO 15 (Agerpres).

Adunarea Națională a Republicii Arabe Unite a hotărît vineri seara să ridice imunitatea parlamentară a 18 membri ai săi, printre care Mohamed Fayek, fostul ministru al informațiilor, și Labib Shukeir fostul președinte al Adunării Naționale, anunță agenția M.E.N.

*

CAIRO 15 (Agerpres).

Șeful statului sudanez, generalul Gaafar El Numeiry, a plecat simbătă spre Khartum, după o vizită de o zi la Cairo — anunță agenția M.E.N. El a fost condus la aeroport de către președintele R.A.U., Anwar Sadat, vicepreședintele Hussein Shafei și de către generalul Mohamed Sadek, noul ministru egiptean al forțelor armate.

După cum arată agenția egipteană, șeful statului sudanez a venit la Cairo pentru a-și exprima sprijinul față de președintele R.A.U.

*

NEW YORK 15 (Agerpres).

Gunnar Jarring, reprezentantul personal al secretarului general al O.N.U. în Orientul Apropiat, a avut vineri o întrevedere cu reprezentantul permanent al Franței la O.N.U., Jacques Kosciusko Morizet. De la sosirea sa la Națiunile Unite, Gunnar Jarring a conferit miercuri cu George Bush, reprezentantul permanent al S.U.A., urmînd ca la 17 mai să aibă întrevederi cu secretarul de stat american, William Rogers, și cu adjunctul acestuia, Joseph Sisco.

După eșecul complotului din Argentina

BUENOS AIRES 15 (Agerpres).

Șapte colonei, bănuiți de amestec în mișcarea subversivă descoperită marți în provincia Tucuman din Argentina, au fost schimbați din funcție și pensionați printr-o decizie a președintelui țării, Alejandro Lanusse. Scurtul comunicat care anunță această știre nu furnizează alte detalii privind complotul eșuat. Totuși, observatorii de presă relevă că majoritatea ofițerilor superiori amestecați în această afacere se află sub stare de arest la domiciliu. La Buenos Aires se așteaptă ca guvernul să procedeze la noi epurări din armată, care să vizeze pe adversarii actualei linii politice enunțate de președintele Lanusse. Se știe că Lanusse, care a venit la putere la 23 martie, a elaborat un program politic care prevede organizarea de alegeri generale și revenirea țării, în maximum trei ani, la un regim civil.

*

BUENOS AIRES 15 (Agerpres).

Magistratura argentiniană a suprimat ultimul obstacol legal din calea reîntoarcerii din exil a fostului președinte Juan Peron. Tribunalul în fața căruia fusese intentat un proces împotriva lui Peron, după înlăturarea sa de la putere, a anunțat că termenul de urmărire judiciară s-a prescris. Decizia permite fostului președinte argentinian să se întoarcă în țară și să participe direct la consultările inițiate de șeful statului, generalul Alejandro Lanusse, în vederea „concilierii interne" și revenirii la sistemul constituțional.

BRAZZAVILLE

Convorbiri româno—congoleze

BRAZZAVILLE 15 (Agerpres)

In cadrul vizitei oficiale pe care o întreprinde la Brazzaville, vicepreședintele Consiliului de Miniștri al Republicii Socialiste România, Ion Pățan, s-a întîlnit cu vicepreședintele Consiliului de Stat al Republicii Populare Congo, Alfred Raoul. Cu acest prilej, au fost discutate aspecte ale relațiilor dintre cele două țări. Vicepreședintele congolez a oferit un dineu în onoarea oaspetelui român la care au luat parte membri ai guvernului și conducători ai unor instituții centrale, precum și ambasadorul țării noastre la Brazzaville.

Vicepreședintele Consiliului de Miniștri al Republicii Socialiste România, Ion Pățan, a avut o întîlnire de lucru cu Ambroise Noumazalaye, secretar adjunct al C.C. al Partidului Congolez al Muncii, însărcinat cu Comisia planului, în timpul căreia au fost trecute în revistă principalele aspecte ale relațiilor economice româno-congoleze.

Președintele Tanzaniei a primit pe ambasadorul român

DAR ES SALAAM 15 (Agerpres)

Ambasadorul român la Dar Es Salaam, Ion Drînceanu, a fost primit de președintele Tanzaniei, Julius K. Nyerere. În cursul întrevederii, care s-a desfășurat într-o atmosferă cordială, au fost abordate probleme privind posibilitățile de dezvoltare a relațiilor dintre cele două țări.

Edward Gierek și Piotr Jaroszewicz au sosit la Budapesta

BUDAPESTA 15 (Agerpres).

La Budapesta au sosit simbătă dimineața într-o vizită de prietenie Edward Gierek, prim-secretar al C.C. al P.M.U.P., și Piotr Jaroszewicz, membru al Biroului Politic al C.C. al P.M.U.P., președintele Consiliului de Miniștri al R. P. Polone, transmite agenția M.T.I.

Pe aeroport, ei au fost întîmpinați de Janos Kadar, prim-secretar al C.C. al P.M.S.U., de Jeno Fock, membru al Biroului Politic al C.C. al P.M.S.U., președintele Consiliului de Miniștri al R. P. Ungare, și de alte persoane oficiale.

*

În aceeași zi, la Comitetul Central al Partidului Muncitoresc Socialist Ungar au început convorbirile dintre conducătorii de partid și de stat ai celor două țări.

Congresul P. C. din Slovacia

PRAGA 15 — Corespondentul Agerpres, Constantin Prisăcaru, transmite: Între 13 și 15 mai s-au desfășurat la Bratislava lucrările Congresului Partidului Comunist din Slovacia.

În afara delegațiilor și invitaților, la lucrările Congresului a luat parte și o delegație a P. C. din Cehoslovacia, condusă de Gustav Husak, prim-secretar al C.C. al P.C. din Cehoslovacia.

Congresul a audiat raportul prezentat de prim-secretarul C.C. al P.C. din Slovacia, privind activitatea partidului în perioada care a trecut de la Congresul al XIII-lea al P. C. din Cehoslovacia și sarcinile perioadei viitoare, precum și raportul Comisiei Centrale de Control și Revizie. Pe marginea celor două rapoarte s-au purtat discuții.

În a doua zi a lucrărilor a luat cuvîntul Gustav Husak.

Simbătă delegații au ales organele conducătoare ale partidului. În funcția de prim-secretar al C.C. al P.C. din Slovacia a fost reales Jozef Lenart.

HAGA

Curtea Internațională de Justiție a respins o cerere a guvernului de la Pretoria (R.S.A.)

HAGA 15 (Agerpres) — Curtea Internațională de Justiție de la Haga a respins cererea guvernului de la Pretoria de a organiza un plebiscit în Namibia (fostul teritoriu al Africii de sud-vest). Motivînd această hotărîre, Curtea a subliniat că, prin cererea sa, guvernul sud-african a încercat să concilieze opinia publică internațională într-o problemă în care este confruntat de peste 20 de ani la O.N.U., și, în special, cu statele africane și asiatice.

Propunerea sud-africană adresată Curții de la Haga a suscitat vii reacții, în special din partea statelor africane, care au subliniat caracterul ilegal al dominației R.S.A. asupra Namibiei.

Incertitudinile monetare continuă să provoace neliniște în cercurile financiare americane

NEW YORK 15 (Agerpres). — Incertitudinile monetare au continuat să provoace neliniște în cercurile financiare americane, după măsurile luate în Europa occidentală în problema crizei dolarului. După două ședințe de mare agitație și de puternică nervozitate, piața de schimburi din New York a revenit la un calm relativ, deși dolarul a continuat să se deprecieze în raport cu monedele vest-europene reevaluate sau flotante. La sfîrșitul săptămînii, dolarul a acuzat o scădere de 7 la sută în raport cu francul elvețian, de 3 la sută în raport cu marca vest-germană și de 2 la sută în raport cu florinul olandez.

Pe de altă parte, criza s-a soldat cu noi pierderi de devize pentru S.U.A. Franța a cumpărat de la Trezoreria americană aur în valoare de 282 milioane dolari, Belgia — în valoare de 80 milioane, iar Olanda — în valoare de 55 milioane. Ca urmare, rezervele de aur ale S.U.A. au marcat o puternică scădere, situîndu-se la cel mai scăzut nivel din anul 1968. După cum s-a comunicat la Washington, rezervele de aur de la Fort Knox s-au cifrat la 10,034 miliarde dolari. În cercurile financiare se apreciază că, dacă această diminuare va fi continuată, convertibilitatea în aur a dolarului va deveni problematică. În același timp, pierderile de aur au demonstrat că nașterea drepturilor speciale de extragere de hîrtie-aur nu au fost suficiente pentru a bloca scurgerile de metal prețios de la Fort Knox și nici să pună capăt crizelor monetare, așa cum se sperase.

GENEVA

La încheierea unei noi runde de negocieri în Comitetul pentru dezarmare

GENEVA 15 — Corespondență de la Al. Florescu: Comitetul pentru dezarmare a încheiat o nouă rundă a negocierilor sale. În esență, tratativele de la sesiunea de primăvară au fost consacrate chestiunii armelor chimice și biologice. Ca urmare a dezbaterilor ce au avut loc, și în primul rînd datorită inițiativei țărilor socialiste, care au prezentat la 30 martie un proiect de convenție, se conturează posibilitatea negocierii la sesiunea de vară a unui acord parțial de prohibire a armelor biologice. În același timp, multe state din Comitet au subliniat necesitatea continuării tratativelor pentru interzicerea și a armelor chimice. La sfîrșitul acestei etape a negocierilor, se remarcă faptul că nu s-au făcut progrese semnificative în examinarea problemelor de bază ale dezarmării — adoptarea unor măsuri concrete pentru încetarea cursei înarmărilor, de dezarmare nucleară, angajarea unor dezbateri de substanță asupra dezarmării generale.

Lucrările Comitetului au reliefat o intensificare a cerințelor legitime ale statelor și guvernelor, ale opiniei publice internaționale, de a se accelera negocierile de dezarmare, de a se trece de la faza declarațiilor de intenții la examinarea și încheierea unor acorduri autentice de dezarmare.

La sesiunea Comitetului, delegația română a expus poziția consecventă a Partidului Comunist Român și a guvernului României în favoarea dezarmării. Delegația română a făcut propuneri concrete, care dau expresia poziției ferme a țării noastre în ce privește necesitatea dezarmării generale și totale.

Lucrările Comitetului de dezarmare vor fi reluate la 29 iunie a.c.

Lucrările Adunării Consiliului Mondial al Păcii

BUDAPESTA 15 — Corespondentul Agerpres, Alexandru Pintea, transmite: După încheierea dezbaterilor în cadrul comisiilor de specialitate și al grupelor de lucru, lucrările Adunării Consiliului Mondial al Păcii care își desfășoară lucrările la Budapesta au fost reluate simbătă în cadrul ședinței plenare.

Încordare în capitala Venezuelei

CARACAS 15 (Agerpres).

Capitala Venezuelei, precum și numeroase alte orașe, cunosc în ultimele zile o situație extrem de încordată, ca urmare a unor manifestații organizate de studenți și elevi în vederea redeschiderii Universității centrale a cărei activitate a fost suspendată în 1970, precum și în sprijinul reintegrării a 17 elevi exmatriculați de la cursuri. La Caracas, poliția a intervenit cu brutalitate, ucigînd un student și rănind alți 32. În cursul ciocnirilor, 10 vehicule ale poliției au fost incendiate. Se relatează că circulația în centrul orașului a fost complet paralizată.

În orașele Guaira, la Maracaibo, San Cristobal, Valencia, Ciudad de Bolivar, Puerto Ordaz au avut loc manifestații similare, reprimate de poliție.

„Fluviul" de lavă al Etnei

ROMA 15 (Agerpres) — Erupția vulcanului Etna devine din ce în ce mai amenințătoare. Șuvoiul de materie incandescentă ce iese din ultima gură de erupție, apărută la o altitudine de 1 867 metri, a transformat „rîul" de lavă din valea Cubania într-un adevărat fluviu. Au fost distruse poduri și incendiați mii de copaci.

Oficialitățile locale au luat măsuri de urgență pentru cazul în care va fi necesară evacuarea populației din localitățile Fornazzo, Milo, Sant'Alfio și Zafferana, față de care lava se află la o distanță de aproximativ 5 km. După distrugerea a două poduri, unul din drumurile cu un trafic intens a fost închis. Cu toate acestea, mii de turiști sosesc în apropierea vulcanului pentru a asista la spectacolul pe care îl oferă activitatea Etnei. Ca urmare, a fost necesară întărirea unităților de carabinieri în zonă.

În timp ce Etna revarsă lavă de peste o lună, iar în Apeninii centrali au fost mișcări seismice, la Pozzuoli, mică localitate portuară situată în apropiere de Napoli, fenomenul de bradiseism (ondulări ale scoarței) se face din nou simțit.

Scurte știri

RABAT

General-colonel Ion Gheorghe, prim-adjunct al ministrului forțelor armate, șeful Marelui Stat Major, care, la invitația guvernului Marocului, întreprinde o vizită în această țară, în fruntea unei delegații militare române, a fost primit de ministrul marocan al apărării naționale, Hadj M'Hammed Behnini. Cu acest prilej, a avut loc o convorbire cordială, în spiritul relațiilor de prietenie și colaborare existente între România și Maroc.

COPENHAGA

Într-un interviu acordat ziarului social-democrat danez „Aktuelt", primul ministru al Suediei, Olof Palme, și-a exprimat convingerea că, în cadrul unui referendum, 90 la sută dintre suedezi ar aproba hotărîrea guvernului de a nu cere aderarea Suediei la Piața comună. „Noi nu putem participa — a spus Palme — la o organizație care contravine politicii noastre de neutralitate".

WASHINGTON

Comisia pentru energia atomică a S.U.A. a autorizat reluarea experiențelor nucleare subterane în poligonul din deșertul Nevada, după suspendarea lor, la 18 decembrie, ca urmare a emanațiilor radioactive produse la ultima din exploziile nucleare.

TOKIO

După o întrerupere de peste trei ani, în urma reluării repatrierii persoanelor de naționalitate coreeană, din portul japonez Niigata a plecat spre R.P.D. Coreeană o navă avînd la bord un grup de peste 200 de persoane dornice să se înapoieze în patrie — informează A.C.T.C.

NICOSIA

Președintele Republicii Cipru, Makarios, a primit delegația Uniunii asociațiilor sovietice de prietenie și legături culturale cu străinătatea, în frunte cu E. Trubițin, ministrul transporturilor auto al R.S.F.S.R., informează agenția T.A.S.S. Delegația se află la Nicosia pentru a participa la cel de-al III-lea Congres al Asociației de prietenie Cipru — U.R.S.S.

PARIS

Prototipul avionului supersonic de pasageri „Concorde" va efectua la 25 mai un zbor de la Paris la Dakar, capitala Senegalului. Distanța de 4.500 km va fi străbătută în aproximativ trei ore. Cel mai rapid avion de pasageri folosit în prezent acoperă aceeași distanță în aproximativ șapte ore.

CAPETOWN

Un buletin medical, publicat la spitalul Groote Schuur din Capetown, arată că starea sănătății pacientului Dirk Van Zyl, supus la începutul săptămînii unei operații de transplantare a inimii de către o echipă de medici condusă de celebrul chirurg Christian Barnard, continuă să facă progrese satisfăcătoare.

Evoluția stației științifice „Saliut"

MOSCOVA 15 (Agerpres). — Stația științifică orbitală „Saliut", lansată în Uniunea Sovietică la 19 aprilie, efectuase pînă simbătă la ora 12,00 (ora Bucureștiului) 425 de rotații în jurul Pămîntului. În acel moment, parametrii orbitei erau: apogeul — 260 km; perigeul — 242 km; înclinația orbitei — 51,6 grade; perioada de rotație — 89 minute.

Potrivit informațiilor telemetrice, recepționate de la bordul stației în timpul ședințelor de legătură prin radio cu Pămîntul, toate agregatele navei cosmice sînt în stare bună. Temperatura și presiunea în compartimentul aparatajului științific sînt în limitele normale.

Între Pămînt și „Saliut" se menține legătura permanentă prin radio. Centrul de calcul și coordonare de pe Terra continuă să prelucreze informațiile recepționate.

*

MOSCOVA 15 (Agerpres). — Noul avion sovietic „Tu-154" va intra pe liniile aeriene ale U.R.S.S. în zilele următoare. La început, el va transporta mărfuri și poștă, urmînd ca după terminarea perioadei de experimentare să înlocuiască pe magistralele aerului reactoarele „TU-104", „IL-18" și „AN-10". Noul avion cu 164 de locuri este mai încăpător și mai confortabil, cele trei motoare cu reacție permițîndu-i să dezvolte o viteză pînă la 950 km./h.

Comentariul zilei

Conservatorii englezi în pierdere de viteză

Corpul electoral britanic a confirmat joi declinul conservatorilor. Aceasta este principala concluzie trasă de observatorii și ziarele engleze după rezultatul alegerilor municipale din Anglia și Țara Galilor. Desfășurate după scrutinul de săptămîna trecută din Scoția, care a avut darul să scoată, deja, în evidență declinul conservatorilor, alegerile de joi, în urma cărora au fost reînnoite consiliile municipale din Londra și alte 350 de localități, s-au încheiat cu un succes de răsunet al laburiștilor. Într-adevăr, candidații laburiști au cîștigat peste 2.000 de mandate de consilieri municipali, în timp ce conservatorii au pierdut aproape 1.900.

Alegerile locale permit, întotdeauna, o confruntare directă, pe scară națională, între principalele partide politice britanice. Nici actuala ediție a scrutinului nu s-a îndepărtat de la această tradiție. Amploarea victoriei laburiștilor însă, care, după cum arată agenția U.P.I., „era previzibilă, dar nu la asemenea proporții", reflectă, potrivit aprecierilor aceleeași agenții, „o respingere spectaculoasă a administrației conservatoare la numai 11 luni după ce a venit la putere". Încercînd să explice cauzele eșecului partidului de guvernămînt, ziarul „Daily Express" sintetiza în felul următor situația: „Mesajul alegerilor este clar. Alegătorii au fost deziluzionați de scumpirea costului vieții, de creșterea șomajului". Tocmai acestea au fost principalele teme dezbătute în cursul campaniei electorale. Să menționăm, totodată, că ea a avut loc în condițiile în care numărul șomerilor se apropia vertiginos de un milion, cea mai ridicată cifră înregistrată în istoria postbelică a Angliei, inflația continuă să se înscrie pe o spirală ascensională, iar marea majoritate a englezilor este nemulțumită de eventualitatea aderării la Piața comună, apreciată ca o nouă sursă de creștere a costului vieții. Toate acestea au făcut ca la scrutinul de joi laburiștii să obțină controlul în 23 din cele 30 de municipalități ale Londrei, în numeroase alte orașe de primă importanță, cum este Birmingham, și chiar în consiliul municipal din Bexley, circumscripție al cărei deputat în parlament este actualul prim-ministru, Edward Heath.

Roy Jenkins, fost ministru de finanțe și unul din liderii Partidului laburist, a calificat rezultatele alegerilor drept „un vot masiv de neîncredere în cele 11 luni de guvernare conservatoare". Cu eleganță, dar și cu multă amărăciune, eșecul a fost recunoscut și de președintele Partidului conservator, Peter Thomas, care nu și-a ascuns dezamăgirea.

Refluxul conservatorilor în cadrul actului electoral de joi, considerat drept „primul veritabil test electoral" de la venirea lor la putere în iunie 1970, riscă, după părerea comentatorilor de presă, să aducă un prejudiciu serios guvernului britanic.

Desigur, de la ultima consultare electorală din Anglia nu se pot aștepta efecte imediate asupra situației din parlament, unde Partidul conservator deține o majoritate confortabilă. Nu este însă mai puțin adevărat că prin revirimentul laburist s-a creat o situație nouă întrucît conservatorii dispun acum de un număr superior de voturi în Camera Comunelor, iar laburiștii dețin majoritatea în cea mai mare parte a consiliilor municipale din țară. Acest fapt, subliniază observatorii, nu va întîrzia să creeze o serie de dificultăți guvernului, îndeosebi în unele domenii cum sînt construcțiile de locuințe și educația, unde el împarte responsabilitatea cu organele locale. Mai ales că în aceste sectoare conservatorii au modificat, aproape în întregime, politica predecesorilor lor laburiști.

I. RETEGAN

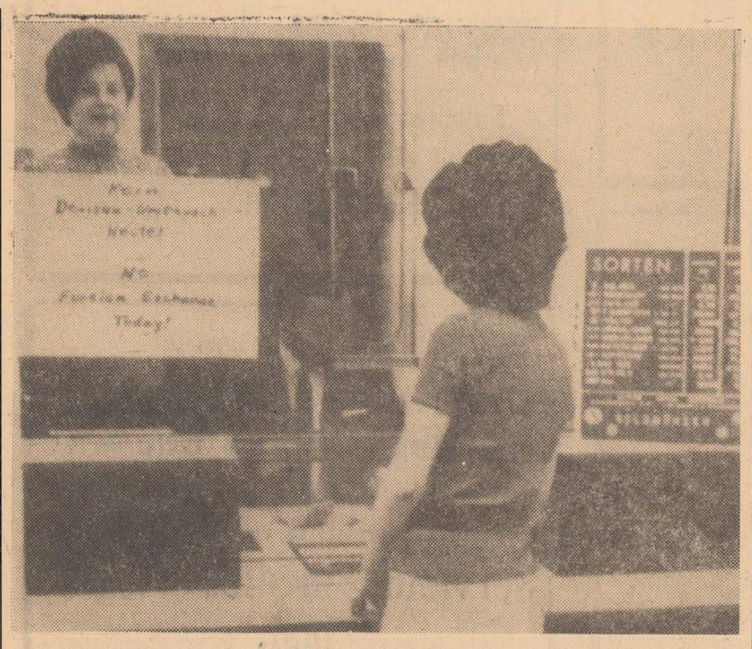

Acum cîteva zile, Ministerul Economiei al R.F.G. a ordonat închiderea tuturor burselor de devize vest-germane, după ce, puțin mai înainte, Banca Federală suspendase cumpărarea de dolari. ÎN CLIȘEU: — O funcționară de bancă afișează un anunț pe care scrie: „Astăzi nu se schimbă bani străini".

BIBLIOTECA CENTRALĂ UNIVERSITARĂ „M. EMINESCU" IAȘI

ANUL XXVII,
Nr. 7670
MARȚI
18
MAI
1971
4 PAGINI
30 BANI

Proletari din toate țările, uniți-vă!

Flacăra Iașului

Organ al Comitetului județean Iași al P.C.R. și al Consiliului popular județean

în pagina a 4-a

- **BUDAPESTA** Încheierea lucrărilor Consiliului Mondial al Păcii
- În legătură cu situația din Orientul Apropiat

Ritm și calitate la întreținerea culturilor!

Lucrările agricole din campania de primăvară sînt practic încheiate, unele restanțe la însămînțarea culturilor de porumb siloz, fasole, soia și legume urmînd a fi lichidate în următoarele zile.

Se poate aprecia că lucrările de însămînțare au fost executate la un nivel calitativ corespunzător, datorită eforturilor susținute depuse de conducerile unităților, specialiști, mecanizatori și membrii cooperatori.

Datorită faptului că timpul a fost pînă în prezent ploios și răcoros, buruienile s-au dezvoltat, avînd condiții deosebit de favorabile. Pentru a consolida succesul obținut în campania de însămînțări, este necesar însă ca în această perioadă să se ducă o luptă susținută pentru distrugerea buruienilor. În acest scop, conducerile cooperativelor agricole și S.M.A.-urilor, specialiștii din unități au datoria să pună în funcție toate cultivatoarele existente în dotarea secțiilor de mecanizare, care să lucreze la întreaga capacitate. Stațiunile de mecanizare a agriculturii sînt obligate să asigure cîte două rînduri de cuțite pentru fiecare cultivator și în același timp să organizeze în ateliere ascuțirea acestora, în vederea executării unor lucrări de calitate.

Prima lucrare cu cultivatorul trebuie executată imediat ce rîndurile se cunosc și sînt încheiate, lăsînd o zonă de protecție mai mare și folosind o viteză de înaintare a tractorului mai mică, pentru a nu acoperi plantele cu pămînt.

La cultivatoarele pentru plante tehnice care lucrează la sfeclă se vor monta obligatoriu discurile de protecție.

După terminarea primei prașile, se va continua cu executarea celei de-a 2-a, a 3-a etc. Practic, cultivatoarele trebuie să lucreze permanent, pînă cînd înălțimea plantelor nu mai permite intrarea tractoarelor, fără a produce pagube.

După cum se știe, acțiunea principală a cultivatorului este distrugerea buruienilor, dar în același timp acesta contribuie la afinarea solului. O dată cu afinarea se intensifică aerația solului și ca urmare crește temperatura, sporind astfel foarte mult activitatea micro-organismelor care intensifică procesul de nitrificare.

Pe terenurile unde nu se pot folosi cultivatoarele, dar cultura a fost însămînțată mecanic, se vor folosi prășitorile cu tracțiune animală.

La nivelul fiecărei unități, se va stabili un ritm zilnic de lucru, care să fie cunoscut de toți șefii de fermă, brigadierii, mecanizatorii. E necesar totodată să se analizeze permanent modul cum se respectă viteza de lucru prevăzută, luîndu-se măsurile cuvenite în caz că aceasta nu se realizează.

Pentru distrugerea crustei și a buruienilor în prima fază de dezvoltare, se poate folosi cu succes sapa rotativă. Această lucrare se aplică, la porumb, atunci cînd plantele au ajuns în faza de 4 frunze și numai pe timp frumos, după ora 9, cînd roua s-a ridicat și plantele sînt mai puțin turgescente. Ea se va executa pe direcția rîndurilor, cu viteza maximă a tractorului. Lucrarea cu sapa rotativă se poate repeta după 7–8 zile.

Pentru a preîntîmpina orice pagube, introducerea cultivatoarelor și a sapelor rotative în lanuri nu se va face decît în prezența specialistului, care va stabili zona de protecție și viteza de înaintare a tractorului. Condițiile stabilite se înscriu apoi în ordinul de lucru, mecanizatorii fiind obligați să le respecte întocmai.

Pentru executarea prașilei pe rînd, consiliile de conducere ale C.A.P.-urilor vor mobiliza un număr cît mai mare de membri cooperatori, astfel ca această lucrare să se încheie în cîteva zile. În același timp, pe terenurile nemecanizabile se va executa prășitul cu sapa peste tot, pentru a oferi culturilor aceleași condiții de dezvoltare, ca și pe terenurile mecanizabile.

O atenție deosebită se va acorda buchetatului la sfecla de zahăr. Lucrarea nu se va executa cu sapa obișnuită, ci cu săpăligile sau cu sapele pătrate de 15 cm. lățime. Întrucît plantele sînt în continuă creștere și se stînjenesc unele pe altele, e indicat ca răritul să se facă concomitent cu buchetatul sau imediat după acesta. La cartofi, este necesar să se aplice o prașilă oarbă pentru distrugerea buruienilor.

Întrucît la grîu și în erbicidarea nu se mai poate aplica mecanic, este necesar ca pe tarlalele îmburuienite să se organizeze plivitul buruienilor.

Avînd în vedere că, potrivit prognozei, vre-

Ing. Teodor BALOȘ
director general adjunct al Direcției generale a agriculturii, industriei alimentare, silviculturii și apelor

(continuare în pag. a 3-a)

Pentru a asigura recolte bogate

În paginile 2–3

- *Se continuă o frumoasă tradiție cultural-artistică*
- Sport
- Lumini, dar și umbre pe șantierul electrificărilor rurale

CARNET IEȘEAN

Dacă țineți la... firmă

Un local impunător din centrul Iașului (situat în strada Cuza-Vodă, colț cu străpungerea străzii Ștefan cel Mare) a devenit, în ultimii ani, deosebit de familiar ieșenilor. Puțini sînt, cred, aceia care să nu-i fi păsit pragul, avînd în vedere faptul că în ultimii 13–14 ani au funcționat, rînd pe rînd, aici, unități sau servicii de larg interes cetățenesc, începînd de la serviciul de oficierea căsătoriilor, Administrația financiară și terminînd cu magazine de desfacere de cel mai divers profil: confecții pentru copii, brînzeturi-mezeluri etc., etc.

Schimbarea frecventă a funcționalului acestei clădiri a presupus, firește, nu numai cheltuieli mari de fonduri (n-ar fi lipsit de interes o totalizare a banilor investiți în acest scop în vederea desprinderii unei concluzii), dar și neutilizarea, timp îndelungat, a spațiilor acestui local. Și această situație se perpetuează.

S-a stabilit, încă de anul trecut, bunăoară, ca la parterul sus-numitei clădiri să fie amenajate două unități comerciale: o unitate tip „Gospodina" și o „Patiserie". Organele de resort au informat redacția ziarului nostru despre acest lucru încă în februarie 1970. Și renovările spațiilor respective au început cam de la jumătatea anului trecut. De aproape două luni au fost instalate și firmele luminoase ale noilor și mult așteptatelor unități: „Patiserie" și „Gospodina". Dar deschiderea magazinelor respective întîrzie. Din ce cauză? Motive se găsesc: finisările nu au fost executate, o parte din mobilierul corespunzător, așișderea... Ca și cum timpul de aproximativ un an de cînd s-a hotărît amenajarea acestor unități n-ar fi fost de ajuns pentru procurarea celor necesare. Între timp, instalația electrică a firmelor, pretimpuriu amplasate, s-a defectat...

Dacă țineți la... firmă, tovarăși care răspundeți și de acest spațiu din municipiul Iași, procedați altcumva. Nu de alta, dar firmele pe care le-ați afișat în acest caz nu-s de natură decît să atragă atenția asupra unor neglijențe care, din păcate, se repetă.

Alice OUATU

In clișeu: Toader Hrib, autorul cărții „Cronica de la Arbore" apărută recent în Editura „Junimea", oferind autografe cititorilor.

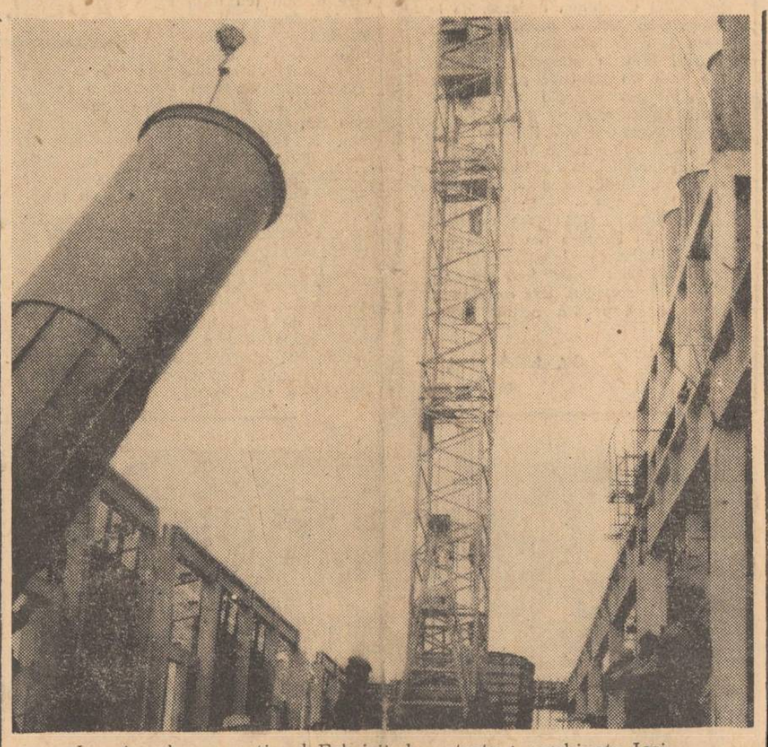

Imagine de pe șantierul Fabricii de nutreturi combinate Iași.
Foto: D. ROTARU, corespondent

La Iași

Sesiune de comunicări științifice

Ieri, a avut loc în aula festivă a Filialei Iași a Academiei Republicii Socialiste România o sesiune de comunicări științifice cu tema „Începutul epocii moderne în istoria României", organizată de Filiala Iași a Academiei de Științe Sociale și Politice a Republicii Socialiste România și Institutul de istorie și arheologie „A. D. Xenopol".

La sesiune au participat tovarășii: Miu Dobrescu, membru supleant al Comitetului Executiv al C.C. al P.C.R., prim-secretar al Comitetului județean de partid, președintele Consiliului popular județean, și Miron Constantinescu, membru supleant al Comitetului Executiv al C.C. al P.C.R., președintele Academiei de Științe Sociale și Politice a Republicii Socialiste România.

În sală au fost prezenți membri ai Academiei de Științe Sociale și Politice, cadre didactice universitare, cercetători științifici din Iași și din alte centre universitare, studenți, numeroși invitați. Cuvîntul de deschidere a fost rostit de prof. univ. dr. docent M. Petrescu—Dîmbovița, membru al Academiei de Științe Sociale și Politice. În continuare, au fost prezentate referate și comunicări pe tema: „Începutul epocii moderne în istoria României" de către cercetătorii: dr. Dimitrie Ciurea, dr. Leonid Boicu, Iuliu Ciubotaru, dr. C. C. Angelescu, lector univ. V. Cristian și lector univ. V. Russu.

Pe marginea comunicărilor și referatelor au luat cuvîntul cercetătorii Al. Andronic, Șt. Olteanu, Ilie Corfus, prof. univ. Constantin Cihodaru, Corneliu Istrate, C. Șerban și N. Grigoraș.

În încheiere a vorbit tovarășul Miron Constantinescu.

Chimia macromoleculară oferă un cîmp larg cercetării științifice

La Institutul „Petru Poni" din Iași

Industria chimică deține un loc de seamă în angrenajul economic al țării noastre. Materiile prime de care dispunem oferă premisele pentru sporirea producției în această ramură, pînă în 1975, cu 85–92 la sută, într-un ritm mediu anual de 13–14 la sută. Aceasta impune și o largă activitate de cercetare. Rezultatele cercetării se găsesc reflectate tot mai mult în procesele de producție.

Vizitînd recent Institutul de chimie macromoleculară ieșean, un prim interlocutor, dr. Aglaia Ciobanu, director științific adjunct, menționa: „Cercetările științifice actuale au drept scop sprijinirea mai accentuată și mai operativă a industriei. În prezent, toate temele de cercetare se realizează în baza contractelor încheiate cu unitățile industriale. În acest fel, cercetătorii institutului și-au creat și o strînsă legătură cu cercetarea științifică uzinală, obținînd rezultate de seamă atît pe cale de laborator, cît și în stația pilot și în aplicarea rezultatelor cercetărilor în producție".

În momentul de față, de exemplu, în secția de compuși macromoleculari se cercetează, sub directa coordonare științifică a acad. Cristofor Simionescu, probleme de plasmochimie de deosebită importanță teoretică și cu implicații practice într-un viitor apropiat. Chimiștii au deja o serie de rezultate în această direcție în obținerea polimerilor cu proprietăți foarte diversificate, pe o cale cu totul nouă, din cele mai diferite substanțe de plecare cum sînt benzenul, derivați organici de siliciu, cicluri organice și altele din care se dobîndesc materiale cu proprietăți electrice și termice de mare eficiență. În fine, s-au obținut prin reacții în plasmă, unii acizi aminici și cîteva paptide simple.

O caracteristică similară de vie ac-

C. MIRON

(continuare în pag. a 3-a)

Încheierea Festivalului studențesc „Primăvara ieșeană"

Duminică, s-a încheiat prima ediție a Festivalului studențesc „Primăvara ieșeană", organizat de Consiliul Uniunii Asociațiilor studențești din Centrul universitar Iași.

În ultima zi a festivalului, pe scena Casei de cultură a tineretului și studenților din Iași, ansamblul folcloric al Institutului agronomic Iași a prezentat spectacolul „La șezătoare", iar formația „Amicii" din Centrul universitar Timișoara a susținut un concert de muzică ușoară.

Actuala ediție a acestui festival, la care s-au întrecut numeroase formații de teatru, muzică ușoară, estradă, ansambluri folclorice etc. a scos în evidență multiplele posibilități interpretative de care dispun formațiile artistice studențești din Centrul nostru universitar.

Vizita în România a președintelui R. F. a Germaniei, Gustav Heinemann

Sosirea în Capitală

La invitația președintelui Consiliului de Stat al Republicii Socialiste România, Nicolae Ceaușescu, și a soției sale, Elena Ceaușescu, luni a sosit la București, într-o vizită oficială în țara noastră, președintele Republicii Federale a Germaniei, Gustav Heinemann, și soția, Hilda Heinemann.

În întîmpinarea președintelui Republicii Federale a Germaniei, pe aeroportul internațional Otopeni se aflau președintele Consiliului de Stat, Nicolae Ceaușescu, și soția, Elena Ceaușescu, Ion Gheorghe Maurer, președintele Consiliului de Miniștri, cu soția, Elena Maurer, Emil Bodnaraș, Manea Mănescu, Ștefan Peterfi, vicepreședinți ai Consiliului de Stat, Emil Drăgănescu, vicepreședinte al Consiliului de Miniștri, Dumitru Popa, primarul general al Capitalei, Corneliu Mănescu, ministrul afacerilor externe, împreună cu soțiile, membri ai Consiliului de Stat și ai guvernului, conducători ai unor instituții centrale, generali și ofițeri superiori, precum și numeroși ziariști români și străini.

Erau de față ambasadorul României în R. F. a Germaniei, Constantin Oancea, ambasadorul R. F. a Germaniei la București, Erich Stratling, membri ai Ambasadei R.F. a Germaniei, șefi ai misiunilor diplomatice, atașați militari și alți membri ai corpului diplomatic acreditați la București.

Deasupra clădirii aeroportului erau arborate drapelele de stat ale Republicii Socialiste România și Republicii Federale a Germaniei, iar pe frontispiciul pavilionului central se aflau portretele președintelui Consiliului de Stat, Nicolae Ceaușescu, și președintelui R.F. a Germaniei, Gustav Heinemann. Pe marii pancarte se puteau citi, în limbile română și germană, urările: „Bun sosit Excelenței Sale președintele Republicii Federale a Germaniei!". „Trăiască prietenia dintre poporul român și poporul Republicii Federale a Germaniei".

Ora 11,30. Avionul oficial, escortat de la intrarea în spațiul aerian al României de avioane cu reacție ale Forțelor noastre Armate, aterizează.

La coborîrea din avion, președintele R. F. a Germaniei, Gustav Heinemann, și soția sa sînt salutați cordial de președintele Consiliului de Stat, Nicolae Ceaușescu, și soția sa.

Președintele Nicolae Ceaușescu prezintă oaspeților personalitățile române venite în întîmpinare.

În vizita pe care o în-

(continuare în pag. a 4-a)

Vizită protocolară la Consiliul de Stat

Luni după-amiază, președintele Republicii Federale a Germaniei, Gustav Heinemann, împreună cu soția, Hilda Heinemann, au făcut o vizită protocolară președintelui Consiliului de Stat al Republicii Socialiste România, Nicolae Ceaușescu, și soției sale, Elena Ceaușescu, Au participat Ion Gheorghe Maurer, președintele Consiliului de Miniștri, și soția, Elena Maurer, Emil Bodnaraș, vicepreședinte al Consiliului de Stat, Constantin Stătescu, secretarul Consiliului de Stat, Corneliu Mănescu, ministrul afacerilor externe, Constantin Oancea, ambasadorul României în Republica Federală a Germaniei.

La sosirea oaspetelui și a personalităților care-l însoțesc la Palatul Consiliului de Stat o gardă militară a prezentat onorul.

În cadrul vizitei protocolare, președintele Consiliului de Stat, Nicolae Ceaușescu, a înmînat președintelui Republicii Federale a Germaniei, Gustav Heinemann, Ordinul „Steaua Republicii Socialiste România" clasa I, subliniind că acordarea acestui înalt ordin este un semn al prieteniei dintre România și R. F. a Germaniei și a dorinței de a dezvolta aceste relații, o recunoaștere a contribuției pe care președintele R.F. a Germaniei o aduce la aceasta.

Același ordin a fost înmînat și soției președintelui R. F. a Germaniei, Hilda Heinemann.

Președintele Republicii Federale a Germaniei, Gustav Heinemann, a înmînat apoi președintelui Consiliului de Stat al Republicii Socialiste România, Nicolae Ceaușescu, „Marea Cruce a Ordinului de Merit al R. F. a Germaniei", clasa specială, declarînd că conferă această înaltă distincție în același spirit relevat de șeful statului român.

Aceeași decorație a fost înmînată și soției președintelui Consiliului de Stat al Republicii Socialiste România, Elena Ceaușescu.

Între președintele Nicolae Ceaușescu și președintele Gustav Heinemann a avut loc apoi o întrevedere, care s-a desfășurat într-o atmosferă de cordialitate.

★

Soția președintelui Consiliului de Stat al Republicii Socialiste România, Elena Ceaușescu, a oferit, în aceeași după-amiază, un ceai în onoarea soției președintelui Republicii Federale a Germaniei, Hilda Heinemann.

(Agerpres)

Dineu oficial

Președintele Consiliului de Stat al Republicii Socialiste România, Nicolae Ceaușescu, împreună cu soția, Elena Ceaușescu, au oferit luni, la Palatul Consiliului de Stat, un dineu oficial în onoarea președintelui Republicii Federale a Germaniei, Gustav Heinemann, și a soției sale, Hilda Heinemann.

Au participat Ion Gheorghe Maurer, cu soția, Elena Maurer, Emil Bodnaraș, Manea Mănescu, Paul Niculescu-Mizil, Gheorghe Pană, Virgil Trofin, Ilie Verdeț, Emil Drăgănescu, Dumitru Popa, Ștefan Voitec, Iosif Banc, Ștefan Peterfi, vicepreședinte al Consiliului de Stat, Corneliu Mănescu, ministrul afacerilor externe, împreună cu soțiile, membri ai Consiliului de Stat și ai guvernului, și alte personalități ale vieții politice, sociale și culturale.

Au luat parte persoanele oficiale din suita președintelui R. F. a Germaniei.

Au fost intonate imnurile de stat ale celor două țări.

În timpul dineului, care s-a desfășurat într-o atmosferă caldă, cordială, președintele Consiliului de Stat, Nicolae Ceaușescu, și președintele R. F. a Germaniei, Gustav Heinemann, au rostit toasturi.

(Agerpres)

Recepție oferită de președintele Consiliului de Stat, Nicolae Ceaușescu

Președintele Consiliului de Stat al Republicii Socialiste România, Nicolae Ceaușescu, și soția, Elena Ceaușescu, au oferit, luni seara, la Palatul Consiliului de Miniștri, o recepție în onoarea președintelui Republicii Federale a Germaniei, Gustav Heinemann, și a soției sale, Hilda Heinemann.

Au luat parte Ion Gheorghe Maurer, cu soția, Elena Maurer, Emil Bodnaraș, Manea Mănescu, Paul Niculescu-Mizil, Gheorghe Pană, Virgil Trofin, Ilie Verdeț, Maxim Berghianu, Florian Dănălache, Emil Drăgănescu, Janos Fazekas, Petre Lupu, Dumitru Popa, Dumitru Popescu, Leonte Răutu, Ștefan Voitec, Iosif Banc, Miron Constantinescu, Mihai Dalea, Ion Iliescu, Ion Ioniță, Ion Stănescu, Ștefan Peterfi, vicepreședinte al Consiliului de Stat împreună cu soțiile, membri ai Consiliului de Stat și ai guvernului, conducători de instituții centrale, academicieni și alți oameni de știință și cultură, generali, reprezentanți ai cultelor, ziariști români și străini.

Au luat parte persoanele oficiale care îl însoțesc pe președintele Republicii Federale a Germaniei în România.

Au fost prezenți șefi ai misiunilor diplomatice acreditați la București.

La intrarea în sala de recepție au fost intonate imnurile de stat ale celor două țări.

Recepția s-a desfășurat într-o atmosferă caldă, cordială.

(Agerpres)

Se continuă o frumoasă tradiție cultural-artistică

LA UZINA MECANICĂ DE MATERIAL RULANT PAȘCANI

Uzina mecanică de material rulant din Pașcani se numără printre întreprinderile fruntașe în producție, obținînd diploma de întreprindere fruntașă pe ramură în întrecerea socialistă pe anul 1970.

Succesele obținute în îndeplinirea obiectivelor economice li se adaugă și înfăptuirile meritorii în activitatea cultural-artistică.

Pornind de la convingerea că o muncă cultural-educativă susținută și permanentă contribuie în mare măsură la sprijinirea procesului de producție, la ridicarea continuă a pregătirii profesionale și generale a salariaților, a nivelului lor de conștiință, conducerea uzinei, comitetul de direcție acordă atenția cuvenită acțiunilor cultural-artistice. Așa de pildă, pentru asigurarea condițiilor materiale corespunzătoare, Clubul muncitoresc „Unirea" a fost renovat și înzestrat cu mobilier nou și aparatură necesară. Faptul că zilnic există aici o mare afluență de muncitori, tineri și virstnici, dovedește că diferitele acțiuni care se organizează la club au captivat interesul multor păscăneni. In colaborare cu Intreprinderea cinematografică județeană s-a realizat un „Poem cinematografic" care cuprinde secvențele cele mai semnificative din diferite filme românești: „Cerul începe la etajul III", „Străzile au amintiri" etc. înfățișînd aspecte din lupta ilegală a comuniștilor. Acest „Poem cinematografic" a fost vizionat de un mare număr de spectatori, ceea ce demonstrează că a răspuns gustului și exigențelor publicului.

De o mare popularitate se bucură serile cultural-distractive pe diferite teme de cultură generală, artă, știință popularizată etc.

Dintre activitățile permanente ale clubului, cercurile de cine-foto și acordeon, jocurile sportive de sală (tenis, remi, șah) se bucură de largă participare din partea muncitorilor. Biblioteca, bine aprovizionată, cu peste 17.000 de volume, oferă muncitorilor și celorlalte categorii de salariați posibilități de informare, de lărgire a orizontului lor cultural-științific.

In ceea ce privește activitatea artistică, aceasta a căpătat o frumoasă și bogată tradiție la Uzina mecanică din Pașcani. Activează aici formații artistice care s-au înființat cu multe decenii în urmă fiind mereu prezente la spectacolele din uzină sau la diferite competiții artistice de amatori. Dintre ele echipa de teatru are cea mai îndelungată activitate. Ion Secărescu, directorul clubului, fost interpret al multor roluri, ne-a amintit doar cîteva din piesele jucate: „Baba-Hîrca", „Apus de soare", „Năpasta", „Celebrul 702", „Take, Ianke și Cadîr" etc. Nu putem să nu amintim de instructorul Constantin Abrahamfi care este sufletul acestei echipe ca regizor și interpret.

Printre cei 260 de artiști amatori de la U.M.M.R. Pașcani se numără și membrii corului care au devenit cunoscuți dincolo de limitele județului participînd la Festivalul coral zonal „Ciprian Porumbescu" de la Suceava, ori la numeroase ediții ale concursului formațiilor muzical-coregrafice. Faptul că la actuala ediție corul a ajuns în finală se datorește în mare parte și eforturilor depuse de dirijorul Constantin Ipate pentru îmbunătățirea nivelului calitativ al interpretării, pentru îmbogățirea repertoriului etc.

Formația de dansuri populare, și ea finalistă la Concursul al X-lea, numără interpreți talentați care sînt prezenți alături de taraful și fanfara uzinei la toate manifestările artistice.

După cum se observă există la uzina păscăneană preocupări pentru activitatea cultural-artistică și educativă. Dar, se ridică în mod firesc întrebarea: ce trebuie și ce se mai poate face? La această întrebare, cei cu care am stat de vorbă ne-au răspuns că vor să continue frumoasele tradiții pe care uzina le-a cîștigat de-a lungul timpului. Și într-adevăr mai sînt multe de făcut. Faptul că anul acesta echipa de teatru împlinește 75 de ani de activitate ar fi trebuit să constituie un îmbold în plus pentru a participa la bienala de teatru. Justificările pentru absența echipei de teatru de la cea de a VI-a ediție sînt cît se poate de șubrede. Semnalam și cu alte ocazii că o formație artistică de amatori nu trebuie să trăiască numai în ajunul și în timpul concursurilor, dar credem că este normal și necesar ca acestea să participe la astfel de confruntări valorice.

Cît despre activitatea de ansamblu a Clubului „Unirea" considerăm că este necesară o mai accentuată diversificare a acțiunilor educative, deoarece planul săptămînal excelă în programarea repetițiilor în dauna celorlalte activități. Să nu se uite că pe lîngă cei 260 de artiști amatori mai sînt încă aproape 2.000 de salariați cărora le sînt destinate activitățile de club. Am amintit tot aici că la bibliotecă nu s-au inițiat prea multe acțiuni de atragere a noi cititori.

Pretindem toate acestea deoarece la întreprinderea păscăneană există și condiții materiale și posibilități umane de îmbunătățire și îmbogățire a muncii cultural-educative.

C. LUPU

SPORT • SPORT • SPORT • SPORT

HALTERE

Constantin Popescu, campion republican

Duminică, a luat sfîrșit, la București, campionatul republican individual la haltere rezervat seniorilor. Halterofilul Constantin Popescu, de la Universitatea Iași, a reușit să cucerească titlul de campion republican pe anul 1971 la categoria semigrea. El a avut ca adversar principal pe Gh. Teleman, multiplu campion — (Dinamo București).

Cu această ocazie, C. Popescu realizează pentru a treia oară norma de maestru al sportului. In clasamentul categoriei: 1. C. Popescu — 427,5 kg. (137,5 kg. — 130 — 160); 2. Gh. Teleman — 422,5 kg. (135 kg. — 130 — 157,5).

Constantin Popescu are 23 de ani, practică halterele și culturismul din anul 1967, sub îndrumarea antrenorului H. Goldhaghen. Este un element de mare perspectivă pentru sportul halterelor.

OV. NEMȚEANU, coresp.

RUGBI, DIV. A

Politehnica—Rapid București 8-0 (8-0)

După o pauză (inutilă, după părerea noastră) de trei săptămîni, prilejuită de meciul „națională" cu echipa Marocului, campionatul primei divizii a fost reluat duminică. La Iași, Politehnica a primit vizita unei formații fără veleități, Rapid București, angajată în disperata luptă ce se dă pentru evitarea retrogradării. Ieșenii, alinîind cea mai puternică „grămadă" de care dispun (cu linia I — Mihalașcu, Laszlo, Pandeli — inexpugnabilă) și-au dominat cu autoritate adversarii în prima repriză, conferindu-ne, chiar după primele minute de joc, speranța că vor realiza unul din scorurile record ale etapei (din min. 5, Politehnica conducea deja cu 3—0, datorită transformării, de către Gheorghiu, a unei lovituri de pedeapsă). Superioritatea netă a ieșenilor, ca urmare a jocului vivace, combinativ, ce-l desfășoară (șuturi lungi, peste liniile de apărare ale bucureștenilor, alternate cu acțiuni „la mînă") este concretizată, din nou în min. 39: Mihalașcu se lansează într-o cursă debordantă, dar la 5 m. de terenul de țintă advers este placat. In urma grămezii ordonate ce se dictează Laszlo, printr-un plonjon spectaculos, culcă balonul. Deși dintr-un unghi dificil, Gheorghiu transformă, astfel că repriza se încheie cu 8—0 pentru ieșeni. Repriza a doua are însă o cu totul altă desfășurare. O carență mai veche a ieșenilor (nu au rezistența fizică necesară decît pentru 40—50 de minute), manifestată și în partidele anterioare, cu Steaua sau Dinamo, permite oaspeților să echilibreze jocul și, uneori, chiar să și domine. (De altfel, în min. 60, bucureștenii sînt la un pas de a înscrie la centru, dar o intervenție de ultim moment a lui Motrescu și Senic înlătură pericolul). Meciul este, în general, spectaculos, oaspeții jucînd deschis, ofensiv, de altfel, singura alternativă ce le-a mai rămas pentru o eventuală schimbare a scorului. Dar ieșenii se apără cu exactitate (minus „gafele" lui Filipescu și Cihodaru), astfel că partida se încheie cu scorul stabilit în primele 40 de minute.

A condus, foarte bine, René Chiriac (București).

Gh. VASILIU

FOTBAL, DIV. C

Penicilina Iași — Rarăul Cîmpulung 2-0 (1-0)

Intîlnirea de fotbal dintre Penicilina Iași și Rarăul Cîmpulung nu s-a ridicat la nivelul scontat. Jocul a purtat amprenta unei lupte acerbe pentru cele două puncte, necesare în special gazdelor, care doresc să se îndepărteze de zona periculoasă a retrogradării. Ieșenii au atacat tot timpul și au reușit să-și concretizeze superioritatea prin golurile înscrise de Vornicu (min. 44) și Avasilcăi (min. 59).

Victoria Roman — I.R.A. Pașcani 1-1 (1-0)

PAȘCANI (de la subredacția ziarului „Flacăra Iașului"). După ce cu o săptămînă în urmă au terminat cu un scor alb (0—0) la Botoșani, iată că duminică fotbaliștii păscăneni au realizat cel de al doilea rezultat egal în deplasare (1—1) de data aceasta la Roman, cu a doua clasată din seria I, formația Victoria din localitate. Echipa gazdă a deschis scorul prin Apostol în prima repriză, iar păscănenii au egalat după pauză prin Oprea.

Un meci — demonstrație

Duminică, echipa de fotbal Femina Iași a susținut, pe stadionul „23 August", o partidă amicală cu Relonul Săvinești. Intîlnirea s-a desfășurat sub semnul unei evidente superiorități a fotbaliștelor ieșene, care au cîștigat cu categoricul scor de 10—0 (4—0).

Este un fapt îmbucurător acum, în preajma începerii unei competiții pe plan național rezervată echipelor feminine de fotbal, că Femina Iași se prezintă într-o formă bună.

ELENA TOMOZEI coresp.

N. R. Apreciem receptivitatea Federației române de fotbal care, la o mai veche propunere a noastră și a altor organe de presă, a luat inițiativa organizării unei competiții feminine de fotbal după încheierea campionatului masculin.

Ecouri după jocul de fotbal Cehoslovacia-România

PRAGA 17 — Corespondentul Agerpres, C. Prisăcaru, transmite: Presa cehoslovacă publică ample comentarii pe marginea meciului de fotbal dintre echipele Cehoslovaciei și României, disputat la Bratislava și încheiat cu scorul de 1—0 (0—0) pentru gazde. In cronica ziarului „Rude Pravo" se scrie între altele: „Românii au venit cu dorința să cîștige cel puțin un punct. Acestui scop i-au subordonat întreaga tactică: și-au asigurat apărarea, au atacat sporadic, deși unele acțiuni ale lor au fost rapide și periculoase. Partea slabă a echipei române, de altfel ca și a celei cehoslovace, este capacitatea redusă de a șuta la poartă. Concepția tactică a formației române poartă pecetea unei maturități fotbalistice și cu toate că la Bratislava n-a repetat victoria de la Guadalajara, echipa României poate spera în rezultate bune. Ea este în orice caz mai puternică decît selecționata Țării Galilor, iar meciul retur de la București îi poate oferi șansa unei revanșe".

Sub titlul „Calificarea se va stabili în toamnă la București", ziarul „Ceskoslovenski Sport" notează printre altele: „Românii și-au apreciat just posibilitățile, concentrîndu-și toate forțele în obținerea unui meci nul și erau cît pe ce să reușească. Dar un asemenea joc ascunde un mare pericol. Echipa se apără, se apără, însă nu poate evita situațiile încurcate din fața porții sale și din asemenea situații oricînd se poate marca un gol".

BASCHET, DIV. B

Universitatea, spre divizia A?

Am vrea ca această întrebare să capete un răspuns afirmativ, căci baschetbalistele antrenorului Gh. Luca sînt în stare să reprezinte Iașul în prima divizie a țării. De altfel, formația studentelor ieșene are mari șanse, căci acum două zile, la București, a învins o redutabilă echipă, Progresul, cu 62—57 (25—25).

După cum ni s-a relatat, a fost un joc în care tactica și-a spus cuvîntul. Avîntului gazdelor i s-a opus un joc calculat, cu acțiuni pregătite atent și angajarea ideală a celor doi pivoți. Merită evidențiate toate cele 6 jucătoare folosite: Gumeniuc (20), Haraga (19), Apostol (3), Radu (10), Laszlo (8), Ciurciun (2).

Meciul-cheie pentru promovare va avea loc duminică, la Iași. Universitatea va întîlni pe cealaltă pretendentă la primul loc, Arhitectura București, cu care se află acum la egalitate de puncte în fruntea clasamentului seriei.

Sîntem convinși că baschetbalistele ieșene vor lupta cu toate forțele pentru victorie și că încercarea lor va fi urmărită de un număr cît mai mare de spectatori.

R. C.

Rezultatele concursului Pronosport nr. 20

Cehoslovacia (A) — România (A)	1
România (A) — Cehoslovacia (tin.)	X
Fiorentina — Internazionale	X
Foggia — Juventus	X
Lazio — Lanerossi	2
Milan — Cagliari	1
Napoli — Bologna	1
Sampdoria — Varese	1
Torino — Catania	X
Verona — Roma	1
Metalul Tîrg. — Progresul Br.	1
Știința Bacău — A.S.A. Tg. Mureș	anulat
C.S.M. Sibiu — Corvinul	X

Fond de premii lei: 510.094.

TETRATLON

Liceul „Dimitrie Cantemir" pe primul loc

Sîmbătă și duminică, stadionul „23 August" din Iași a fost gazda generoasă a unui frumos concurs atletic: faza județeană a campionatului național școlar de tetratlon (aruncarea mingii de oină, 60 m. plat, lungime și înălțime). La această fază au fost prezente 10 echipe de băieți și 10 de fete, cîștigătoare ale etapei anterioare. Un fapt demn de remarcat: toți concurenții au venit echipați corespunzător, ceea ce înseamnă că atletismului școlar i se acordă atenție și în această privință. Ca și în alți ani, s-au detașat, printr-o pregătire superioară, elevii Liceului nr. 8 „D. Cantemir" din Iași.

Băieți: 1. Vasile Păladuță (Școala generală Scînteia), 227 pct.; 2. Liviu Hutanu (Liceul nr. 8) 223 pct.; 3. Mihai Onofrei (Liceul nr. 8) 220 pct. *Echipe:* 1. Liceul nr. 8 „D. Cantemir" — 1.061 pct; 2. Școala generală Scînteia — 929.; 3. Școala generală Mînăstirea (Dagîța) — 843 pct.

Fete: 1. Adriana Alungăriței și Alina Caraman (ambele de la Liceul nr. 8) cîte 222 pct; 2. Constanța Lăcătuș (Școala generală Hîrlău) 201 pct.; 3. Lucia Chircu (Liceul nr. 8) 200 pct. *Echipe:* 1. Liceul nr. 8 „D. Cantemir" — 1.013 pct.; 2. Școala generală Mînăstirea (Dagîța) — 857 pct; 3. Școala generală Podu-Iloaiei — 838 pct.

Clasamentul general pe echipe: 1. Liceul nr. 8 „D. Cantemir" (prof. Marcel Fică și prof. Ecaterina Crețu) — 2074 pct.; 2. Școala generală Scînteia (prof. Radu Pancu) — 1.745 pct. 3. Școala generală Mînăstirea—Dagîța (prof. Vasile Andronic) — 1.700 pct.

Etapa de zonă va avea loc la Iași în zilele de 19 și 20 iunie.

SERGIU BANU coresp.

In clișeul de sus: **Micii campioni ai tetratlonului, după festivitatea de premiere.**

De la fiecare utilaj, de pe fiecare suprafață industrială — producții maxime!

Capacități nefolosite, timp irosit

O analiză a folosirii utilajelor la I.E.I.L. „Proletarul" se lovește de unele greutăți. Și nu este aici vorba, de pildă, de greutatea de a lua legătura cu ing. Petru Fărăoanu, șeful serviciului tehnic, care timp de mai multe zile ne-a ocolit (oricît ar fi fost de ocupat, d-sa trebuia să știe că are *obligația* de a furniza datele necesare, mai ales că aceleași lucru îi indicase — în prezența noastră — și tov. *Mihai Grigoraș*, directorul unității); nu este vorba, așadar, de acest tip de greutăți, ci de faptul că este dificil să stabilești gradul de folosire, productivitatea, sau uneori chiar planul de reparații al unor utilaje vechi, pe care întreprinderea le-a preluat în acest stadiu de la fostele ateliere meșteșugărești. Aceste utilaje n-au necesitat totuși înlocuiri sau modernizări pînă acum, datorită volumului relativ mic, sau caracterului sezonier al producției.

Și totuși, vizita noastră prin cîteva secții, discuțiile avute cu unii lucrători au arătat că, deși condițiile de mai sus sînt reale, invocarea lor la orice pas de către conducerea întreprinderii înseamnă un fel de mimetism, o adaptare a muncii la ele, nu o transformare integrală a lor, la noile condiții.

Spre cinstea întregului colectiv, am putut remarca totuși o grijă atentă pentru gospodărirea utilajelor și a materialelor. La secția oglinzi, de pildă, prin recondiționarea unor mașini-unelte vechi, există acum posibilitatea executării unor piese pentru care se făcea, pînă nu de mult, apel la alte unități. Un merit deosebit, alături de *Șt. Chelaru*, șeful secției, îl are mecanicul *Gh. Paliciuc*, autorul unei importante inovații (o instalație de sablare), al cărei dosar se plimbă inutil de mai bine de un an prin diverse birouri (probabil... sertare!) ale Direcției județene de industrie locală.

Există însă, în unele sectoare, o situație paradoxală. Astfel, la secția de răcoritoare, șeful acesteia, ing. *Tr. Toncescu*, ne spune că deși se poate lucra continuu, secția lucrează într-un singur schimb, iar vara în două, datorită volumului redus al cererii cosumatorilor. Ca urmare, anul trecut, mașina de umplere (principalul utilaj din secție) a fost folosită doar în proporție de 53 la sută din capacitate, iar în acest an se va ajunge numai pînă la 70 la sută (deși capacitatea de depozitare nu a fost mărită corespunzător). Și exemplele pot continua: la mașinile de încărcat sifoane, în 1970 s-a folosit 56,5 la sută din capacitate, iar în acest an, 56 la sută. La o altă secție, cea de spălătorie și boiangerie, în anul care a trecut 70,2 la sută din capacitatea instalată nu a fost folosită. La secția de prelucrări mecanice, dacă s-ar considera doar marile rezerve existente, dar mai ales, dacă s-ar lucra în trei schimburi, planul valoric al acestui an ar putea fi ușor depășit.

Multe din cauzele care stau la baza acestei situații sînt întemeiate. De exemplu, nu se poate întocmi un plan de aprovizionare precis, datorită caracterului aleator al unor comenzi (reparații auto, în special).

Nimeni nu poate justifica, însă, de ce nu există un... plan de reparații. Și aceasta, cînd tocmai lipsa unor reparații la timp a făcut ca în primele trei luni ale acestui an să se piardă aproape 500 de ore cu reparațiile accidentale. Atelierul mecanic are un indice extensiv de utilizare a fondului de timp de numai 27,8 la sută și un coeficient de schimburi de...0,8. În același timp, întreprinderea pierde numai în primul trimestru al acestui an 13.488 ore-mașini din cauza neutilizării la capacitate, deși peste tot există posibilitatea lucrului în două și chiar trei schimburi.

Există, așadar, importante capacități de producție, care continuă să rămînă nefolosite. La secția spălătorie și boiangerie, după cum ne informa chiar inginerul șef al întreprinderii, *I. Maier*, extinderea lucrului în cel puțin două schimburi nu este economică în prezent datorită slabei popularizări a acestor servicii, și în consecință a numărului mic de comenzi.

În orice caz, dacă unele probleme privind utilizarea completă a capacităților de producție la I.E.I.L. „Proletarul" pot primi o explicație, altele, cum ar fi slăbiciunile planului de aprovizionare, lipsa planului de reparații, lipsa unor oameni de specialitate (strungari), care fac ca mașinile să fie utilizate nerațional, ca și absența unor căutări mai viguroase pentru plasarea produselor și a serviciilor — în vederea creșterii producției și deci a folosirii utilajelor — arată că sînt suficiente resurse care stau nefolosite.

Serviciul tehnic al întreprinderii întocmește în prezent un studiu asupra determinării capacităților de producție și gradului de folosire a acestora. Poate că și concluziile acestui studiu — dintre care, pe cîteva le-am enumerat — vor convinge conducerea întreprinderii că încă nu s-a făcut totul, că trebuie trecut cu vigoare la acțiune.

Const. PĂLĂDUȚĂ

Se poate!

Școala generală din Bogdănești (comuna Horlești) a trăit un eveniment neobișnuit: la inițiativa C.J.E.F.S. și a Inspectoratului școlar județean, peste 200 de profesori de educație fizică din județ au sosit aici în ospeție, pentru o zi. Ce i-a determinat pe inițiatori să programeze cercul pedagogic al acestor profesori în sătucul din coasta Iașului? Să ne întoarcem cu cîțiva ani înapoi...

Pasiunea pentru sport, dorința ca elevii să se dezvolte armonios le-au determinat pe cîteva cadre didactice să pornească o acțiune de amenajare a unui microcomplex sportiv în curtea școlii. Profesorul de educație fizică Gheorghe Jipu (în curs de calificare!), susținut cu entuziasm de directorul școlii, Lazăr Stan, și de profesorul de istorie Cezar Spulber, a început treaba. Acestor pasionați de sport li s-au alăturat elevii, tinerii din sat și unii părinți, printre care C-tin Moisii și C-tin Zară. Cu eforturi susținute, entuziaștii au reușit ca, în cîțiva ani, să pună la punct o excelentă bază sportivă, cum nu se găsește în multe școli chiar din municipiul Iași. Oaspeții au admirat terenul de baschet (bituminat), terenul de volei (cu zgură roșie), terenul de handbal, sectoarele de aruncări și sărituri, porticul de gimnastică, precum și cocheta minitribună, totul amenajat într-un spațiu relativ mic, foarte judicios folosit. Nu-i lipsit de interes faptul că sportivii din Bogdănești, inclusiv cei trei profesori, au cucerit numeroase locuri fruntașe la diverse competiții județene, că toți cei 84 de elevi din clasele V—VIII participă la ora de educație fizică, neexistînd nici un scutit, că în fața vizitatorilor toți elevii unei clase (a VII-a) au depășit baremul la una dintre probele incluse în programa școlară. Meciul de volei dintre două echipe ale școlii a demonstrat celor prezenți reale calități ale unor elevi, însușirea corectă a procedeelor tehnice de către toți componenții.

Iată de ce organizatorii acestui util schimb de experiență au ales Școala generală din Bogdănești. Cei prezenți au avut cuvinte de laudă la adresa cadrelor didactice de aici. Profesorul emerit Sterie Rădoi, inspector general al Inspectoratului școlar județean, a subliniat pasiunea, meritele acestui mic colectiv, recomandînd tuturor cadrelor didactice să urmeze exemplul celor din Bogdănești.

Era foarte util ca la această întîlnire să participe și directori din școlile județului, mai ales aceia care nu sprijină eforturile profesorilor de educație fizică îndreptate spre asigurarea unor baze sportive simple pentru elevi. Oricum, inițiativa organizatorilor acestei plăcute și instructive deplasări merită salutată.

În încheiere, ne facem o datorie de cronicari sportivi. Cele două partide amicale de volei care au avut loc pe terenul școlii s-au încheiat cu următoarele rezultate: Selecționata profesorilor de educație fizică — C.J.E.F.S. 2—0; Selecționata profesorilor de educație fizică — Bogdănești 2—1. Învingătorii au primit o cupă din partea școlii din Bogdănești.

Gh. MATEI

Imagine din timpul partidei dintre Femina Iași și Relonul Săvinești.
Foto: E. STRATULAT — coresp.

ÎN 24 DE ORE

Radio Iași

Programul de seară (18 mai): 17.00 Buletin de știri; 17.10 Cîntecul care mi-e drag; 17.45 Știința și producția; 18.00 Șlagăre, stiluri, profiluri; 18.30 Colocviu radiofonic; 18.45 Patrie, pămînt de aur (program de cîntece); 19.00 Radiojurnal; 19.15 Muzică populară la diferite instrumente; 19.30 In amiaza: Tinerețea; 20.00 Șapte arte: Muzică ușoară; Formații artistice de amatori; 20.30 Teatru la microfon: „Vlaicu Vodă" de Al. Davila. Valsuri și tangouri.

Programul de dimineață (19 mai): 6.00 Buletin de știri; 6.05 Radiomatineu; 6.30 Actualitatea în agricultură; 9.00 Medicul vă sfătuiește. Radiomatineu (continuare).

Televiziune

10.00 — 11.00 Teleșcoală. Istorie — clasa a VIII-a: Adunarea de la Blaj. Matematică — clasa a VIII-a: Probleme recapitulative. Biologie — clasa a IX-a: Biocenoza pădurii de stejar; 18.00 Deschiderea emisiunii. Panoramic științific: Incursiune în inedit; 13.30 Toate pînzele sus — emisiune pentru pionieri; 19.20 1001 de seri; 19.30 Telejurnalul de seară. Sport; 20.10 Reflector; 20.25 Momente din istoria teatrului universal — Comedia dell'arte „Nebunia lui Pantalone"; 21.55 Concertul orchestrei de jazz din München condusă de Dusko Goykovich; 22.45 Telejurnalul de noapte.

Cinematografe

VICTORIA, orele 9.00; 11.10; 14.30; 16.40; 18.50; 21: „Zestrea domniței Ralu", producție a Casei de filme „București". REPUBLICA, orele 8.45; 11.25; 15.00; 17.45; 20.30: „Romeo și Julieta", coproducție italo-engleză. COPOU, orele 9; 11; 15; 17; 19; 21: „Haiducii lui Șaptecai". ARTA, orele 9.15; 11.15; 15; 17; 19; 21: „Fantomele se grăbesc". TĂTĂRAȘI, orele 16; 18; 20: „Haine aproape noi", cinemascop. NICOLINA, orele 16; 18; 20: „Mingea", producție a Casei de filme „București".

Teatrul Național

La ora 19.30, Teatrul Național prezintă un spectacol cu piesa „Paquito cel Negru". Sînt valabile biletele cu seria 88.

Casa de cultură a tineretului și studenților

La ora 20.00, la clubul artelor, lectorul universitar Alexandru Tenchea va prezenta expunerea „Fr. Schiller — postul tinereții".

Oficiul județean de turism

În zilele de 26 și 27 mai, obiectivele turistice de pe traseul Iași — Ipotești — Dragomirna — Suceava — Humor — Voroneț — Cîmpulung — Moldovița — Sucevița — Putna — Rădăuți — Arbore pot fi vizitate cu autocarul în condiții optime de transport, cazare și masă.

Costul excursiei este de 180 lei pentru o persoană în care se include transportul, cazarea și două mese. Inscrierile se fac la sediul Oficiului județean de turism pînă la 24 mai.

Timpul probabil

Vremea continuă să se încălzească, iar cerul va fi senin la temporar noros. Vîntul va sufla slab pînă la moderat din sectorul sudic. Temperatura aerului va crește în continuare; minimele vor fi cuprinse între 10 și 15 grade, iar maximele între 25 și 29 grade.

Studenți din anul I al Facultății de construcții — secția subingineri, în practică la stația de betoane Păcurari. Foto: AUREL SINCULEȚ — student

Lumini, dar și umbre pe șantierul electrificărilor rurale

În județul nostru, electrificările rurale continuă să se desfășoare în ritm alert. Conform planului de stat și a angajamentelor asumate în întrecerea dintre consiliile populare, în acest an urmează a se electrifica încă 35 de sate și să se extindă rețeaua de joasă tensiune în alte 93 de sate. Se creează astfel condițiile ca în viitorul an acțiunea de electrificare a localităților rurale din județ să fie încheiată în linii generale.

Referindu-ne la capitolul realizări, trebuie să remarcăm faptul că în primele patru luni ale acestui an au fost electrificate 11 sate, în prezent continuînd lucrările de racordare la sistemul energetic la Rediu și Românești, pe axe noi, la Secărești, comuna Cucuteni, și Runcu, din comuna Țibana. Dacă mai adăugăm la aceasta faptul că în aceeași perioadă s-au executat lucrări de extindere a rețelei în 29 de sate, că la ora actuală se execută lucrări asemănătoare în alte 10 sate, putem concluziona că acțiunea se desfășoară în ritm susținut, care asigură condiții pentru realizarea planului și angajamentelor înainte de termen.

Desigur, putem vorbi aici de preocuparea conducerii I.R.E. Iași pentru satisfacerea noilor cerințe privind dezvoltarea rețelei electrice, de munca plină de abnegație a echipelor de instalatori care lucrează la sate cum sînt cele conduse de Nicolae Miu, Vasile Anghel, Neculai Abalașei și Dumitru Pricop de la Șantierul de construcții-montaj. În același timp, nu trebuie să uităm că acțiunea de electrificare a satelor este o sarcină a consiliilor populare, care au de spus un cuvînt greu în acest domeniu. De aceea, nu putem trece cu vederea preocuparea de care dau dovadă comitetele executive ale consiliilor populare din comunele Deleni, Ciurea, Gropnița, Tătărești și Plugari care, desfășurînd o susținută acțiune de masă în rîndul cetățenilor, au reușit să asigure la timp sumele necesare, au procurat pe plan local stîlpi, au mobilizat locuitorii satelor respective la executarea unor lucrări care nu cer calificare, cum ar fi transportul materialelor, executarea gropilor pentru stîlpi etc. Merită apreciat faptul că în unele comune ca Gropnița, Todirești, Butea, Ciurea se merge pe linia încheierii acțiunii de electrificare, fiind mobilizate în acest sens toate forțele.

Probleme ale consiliilor populare

Șantierul electrificărilor rurale, care presupune peste tot lumină, ne oferă, din păcate, umbre nedorite. În destule locuri, comitetele executive ale consiliilor populare nu dau atenția cuvenită acestei importante acțiuni, lucru demonstrat, de altfel, și de scrisorile primite la redacție, prin care diverși cetățeni își manifestă nemulțumirea. **Cea mai importantă sarcină a consiliilor populare, după cum se știe, este aceea de a asigura sumele necesare.** În comune ca Belcești, Ciortești, Scobinți, ritmul încasărilor este departe de a fi satisfăcător. În primele patru luni ale acestui an, în aceste comune s-au încasat între 3—5 la sută din debitele respective. Poate fi vorba aici de o muncă concretă de antrenare a maselor la înfăptuirea electrificării satelor? Este justificat, în acest caz, ca tocmai localități din comune ca cele enumerate care erau prinse în planul pe trimestrul I al anului în curs pentru extinderea rețelei de joasă tensiune să fie aminate, I.R.E. îndreptîndu-și atenția către alte obiective cu condiții materiale asigurate. În loc să impulsioneze ritmul încasărilor, unele comitete executive se mulțumesc cu puțin, propunîndu-și mereu extinderi neinsemnate a rețelelor electrice — așa cum este cazul în comunele Goleești și Grozești. Referindu-ne tot la acest capitol, al încasărilor, trebuie **să amintim din nou, serioasa rămînere în urmă privind plata contribuției din partea a numeroase cooperative agricole de producție, precum și a altor unități din mediul rural.**

Dar introducerea în sate a luminii electrice și extinderea continuă a rețelelor presupune, în același timp, o mai largă folosire a energiei electrice. Or, din acest punct de vedere, consiliile populare au făcut încă puțin. **În comparație cu gradul de electrificare a localităților rurale, gradul de electrificare a gospodăriilor individuale este scăzut,** de unde se vede că nu au fost popularizate suficient avantajele electricității. **Surprinde apoi incetineala cu care se acționează pentru introducerea și folosirea energiei electrice într-o serie de unități de la sate.** Ne referim la numeroase secții ale S.M.A., ferme zootehnice și brigăzi ale C.A.P. (Lungani, Tansa, Bivolari, Costuleni, Șipote Chiscăreni etc.) care nu folosesc energia electrică, acționînd încă mecanic o serie de utilaje, cu mai puțin randament și mai costisitor.

Iată direcții în care consiliile populare, îndrumate de către comitetele comunale de partid, trebuie să acționeze cu toată perseverența.

A. DELEANU

DE LUNI PÎNĂ LUNI, PE DRUMURILE PUBLICE DIN JUDEȚ

Revenire

Promiteam o revenire asupra accidentului mortal de sîmbătă, 15 mai. În urma cercetărilor întreprinse, a reieșit că victima, elevul Valeriu Macovei din Epureni, împreună cu colegul său Mitică Vintilă au ignorat sfaturile date doar cu cîteva minute mai înainte de profesorul însoțitor, Petru Șurubaru, au rămas în urma grupului și au început să se joace. Fugărindu-se unul pe altul, au apărut de după un autocar la cca. 2 metri în fața autobuzului I.T.I. Șoferul Nicolae Stafie, deși circula cu o viteză foarte mică, n-a mai putut evita accidentul, soldat cu moartea lui Valeriu Macovei.

După țigări

Observînd la un moment dat că nu are țigări, vatmanul Ioan Popa s-a gîndit să se aprovizioneze. Dar nu la capăt de linie, ci pe traseu. Așa se face că a oprit tramvaiul între două stații și a plecat după țigări. Ce se putea întîmpla nu-i greu de închipuit. Spre norocul lui, urmarea a fost... o amendă plătită agentului de circulație care a descoperit contravenția.

Fără permis de conducere

La 6 mai, tractoristului Mihai I. Ciurea (Deleni) i se ridicase permisul de conducere pentru că efectuase o depășire neregulamentară, atrăgîndu-i-se atenția că timp de o lună nu mai are voie să conducă. Spre surprinderea organelor de control, el a fost găsit, patru zile mai tîrziu, la volanul unui tractor, proprietatea I.A.S. Cotnari. Lui Mihai Ciurea i s-a întocmit dosar de cercetare penală. Dar conducerea I.A.S., care era obligată să știe situația, de ce a permis încălcarea legii?

Rețineți!

Numele cîtorva dintre mulții pietoni din Iași contravenienți: D-tru Arnăutu (Republicii 1), Viorica Derisevici (Ipsilanti 27), V. Martiniuc cu soția și copilul (str. Decebal 8), Antoaneta Chitariu (D. Cantemir 2). Victor Harhas, șofer la I.M.F., a fost găsit conducînd autovehiculul sub influența alcoolului și amendat cu 500 de lei. Factorul poștal Gh. Bejenaru, de la Oficiul Holboca, aflat sub influența alcoolului, conducea în ziua de 15 mai o șaretă. El a mai fost găsit în această postură. Poate că amenda de 300 de lei îl va trezi. Pentru că a folosit autocamionul C.A.P. Costuleni în scopuri personale și efectua un transport clandestin de mărfuri și persoane, șoferul Ion Dosoftei va apărea în fața instanței. Cine îl va întreba pe Spiridon Agapie, contabilul șef de la C.A.P., aflat în mașină, dacă a încercat să-l oprească pe șofer de la această ilegalitate? În zilele de 13 și 14 mai, pe raza orașului Pașcani au fost depistate 123 abateri de la normele de circulație. Cifra este îngrijorător de mare în comparație cu parcul auto relativ redus existent în această localitate.

M. GRIGORIU
(date furnizate de I.M.J. și Miliția municipiului Iași)

Dezlegarea jocului apărut în nr. 7663 al ziarului nostru

ORIZONTAL: 1. Oțet — Apă; 2. Sifon — Ar; 3. Prelinsă; 4. Aici — Etc; 5. T — T — Măr; 6. Ag — Găman; 7. Reșou — Mi; 8. Incercat.

Dezlegarea jocului apărut în nr. 7665 al ziarului nostru

ORIZONTAL: 1. — Copac — Aman; 2. — Esop — Flori; 3. — Roman — Isac; 4. — Cai — Atom — I; 5. — Es — Adorat; 6. — Lalea — Iris; 7. — U — Ar — Z—Tff; 8. — Sm — Omizire; 9. — Iarbă — Inar; 10. — Isanos — Ta.

Se angajează imediat:
— 7 lăcătuși categoria 4-5
— 2 strungari categoria 5
— 2 tinichigii categoria 4-5
— 2 sculeri SDV categoria 5-6
— 1 șofer macaragiu
— 1 tehnician electro AMC

De asemenea, se angajează pe post de diriginte:
— 1 inginer electro-mecanic cu minimum 3 ani vechime
— 2 ingineri constructori cu minimum 3 ani vechime
— un inginer tehnolog, textilist, cu minimum 3 ani vechime
— 1 inginer mecanic cu minimum 3 ani vechime

Cei interesați se vor adresa la
Uzina de fibre sintetice Iași
șoseaua Țuțora nr. 175.
Angajarea se face conform H. C. M. 914/1968.

— un post de magaziner principal sau magaziner
are vacant
Institutul de meteorologie și hidrologie
Sectorul de meteorologie și hidrologie Iași
strada Văscăuțeanu nr. 6.
Angajarea se face conform H. C. M. 914/1968.

ÎNTREPRINDEREA DE TRANSPORTURI IAȘI
strada Uzinei nr. 12
Telefon 15422
ANGAJEAZĂ
de urgență:
— **șoferi pentru autobuze** cu permis de conducere, litera „D"
— **șoferi** posesori ai permisului de conducător valabil pentru categoria „C" și care au o vechime de cel puțin 3 ani pe această categorie de autovehicule
— **șoferi autotaximetre**
— **lăcătuși auto** (carosieri)
— **strungari în fier** (auto)
— **tractorist rutierist**
— **un vopsitor duco** (auto)
Condiții de angajare:
Conform H. C. M. 914|1968. Relații suplimentare se dau zilnic la serviciul personal, strada Uzinei nr. 12.

Se aduce la cunoștința inginerilor și a altor categorii de specialiști cu studii superioare în specialități tehnice că, în vederea obținerii titlului de expert tehnic conform Decretului nr. 79/1971, se pot înscrie pentru examenul ce se va organiza în acest scop, întocmind dosare cu următoarele acte:
— cererea prin care solicită înscrierea la examen
— diploma de studii legalizată la Notariat
— adeverința de salariat cu specificarea stagiului în producție
— caracterizarea unității în care este angajat (pensionarii, declarație pe proprie răspundere).
Dosarele se vor depune la Biroul local pentru expertize contabile Iași, str. Ștefan cel Mare nr. 47, pînă la 22 mai 1971.
Lista specialităților și disciplinele la care se va susține examenul se află afișată în holul de la intrare (str. Ștefan cel Mare nr. 47):

Se angajează de urgență
în post de autopsier
un laborant sau oficiant sanitar
Cei interesați se vor adresa la
Serviciul medico — legal Iași,
telefon 16356.

Se angajează de urgență:
— doi economiști
cu studii superioare
— un magaziner pentru produse finite
— șase muncitori necalificați
Cei interesați se vor adresa la
Uzina de prelucrare a maselor plastice Iași
șoseaua Țuțora nr. 95, telefon 15720.
Salarizarea conform H.C.M. 914/1968.

Ritm și calitate la întreținerea culturilor!

(urmare din pag. 1)

mea se va menține în continuare ploioasă, se impune ca toți factorii de răspundere din unități să facă din întreținerea culturilor o acțiune de masă, mobilizînd întreaga țărănime cooperatistă la executarea acestor lucrări. Acest lucru e cu atît mai necesar cu cît orice întîrziere, orice neglijență va diminua recoltele.

Tot pentru asigurarea unor sporuri cît mai mari de producție se cere să se asigure respectarea cu strictețe a densităților stabilite pentru fiecare cultură, pentru fiecare tarla.

Deosebit de importantă în această perioadă este și lupta împotriva dăunătorilor. De aceea, este necesar să se urmărească zilnic apariția lor și să se ia imediat măsuri de combatere.

În aceste zile atenția conducerilor de unități trebuie îndreptată și spre amenajarea noilor sisteme de irigații. Trebuie să spunem că, deși s-au dat din timp amplasamentele și s-a precizat volumul terasamentelor, se acționează încă foarte timid. Termenul de execuție fiind depășit, se impune ca în următoarele zile să se mobilizeze un număr cît mai mare de țărani cooperatori pentru ca această acțiune să fie cît mai rapid încheiată. În același timp, sistemele de irigații vechi să fie puse în funcțiune și să se aplice udări la lucernă și legume, respectînd normele recomandate pentru fiecare cultură.

Chimia macromoleculară

(urmare din pag. 1)

tivitate am găsit-o și în laboratoarele sectorului de combinații organo-metalice și polimeri anorganici. Aici, un colectiv condus de dr. Ioan Popescu a realizat cu bune rezultate valorificarea unor subproduse de la grupul industrial petrochimic din Borzești, printre care tetraclorura de siliciu, sub formă de ortosilicat de etil, produs cu multiple folosiri în industrie ca liant la prepararea formelor de turnare de mare precizie a pieselor metalice, ca sursă de bioxid de siliciu de înaltă puritate, ca material auxiliar în obținerea unor cauciucuri speciale etc.

Preocupările chimiștilor ieșeni pentru traducerea în viață a însuflețitoarelor angajamente pe care și le-au luat pentru a da producției materii sintetice noi, care să înlocuiască pe cele naturale deficitare indigene sau importate, au ieșit pregnant în evidență vizitînd și laboratoarele secției de monomeri. Alături de cercetările fundamentale privind cauzele îmbătrînirii policlorurei de vinil, problemă a cărei rezolvare este cerută în peste 40 de țări, atenția colectivului de aici este îndreptată, în ultima vreme, în direcția obținerii unor cauciucuri poliuretanice cu caracteristici superioare de rezistență față de produsele folosite în prezent de către întreprinderile industriale. Dintre rezultatele cele mai recente obținute pe cale de laborator, ing. Adrian Caraculacu, șeful sectorului de poliuretani, ne-a menționat: „Am obținut o serie de polimeri uretanici, cum ar fi cel denumit „Moldotan P" cu caracteristici foarte bune pentru fabricarea diferitelor materiale peliculogene care se ridică la nivelul celor din piei naturale, precum și un alt moldotan denumit „D" care, pe lîngă faptul că nu este casant, are calități deosebite date de o densitate și elasticitate ridicată. Astfel „Moldotanul D" este foarte rezistent la uzură prin frecare. El poate fi folosit în industria de încălțăminte pentru tălpi, precum și în alte domenii cum ar fi pentru confecționat role de filare etc. Neavînd echivalent în materialele folosite la noi în țară în aceste domenii industriale, „Moldotanul D" a fost brevetat ca nou produs sintetic românesc".

Aflăm apoi că, în baza rezultatelor de laborator deosebit de certe, s-au alocat fonduri speciale pentru dezvoltarea în continuare, a acestor cercetări. La Uzina de fibre sintetice din Iași a și început construcția unei stații pilot pentru folosirea polimerilor uretanici noi cercetați pentru fabricarea materialelor pelicilogene.

Redînd doar cîteva din multiplele realizări obținute de chimiștii ieșeni trebuie să amintim că toate s-au obținut și cu sprijinul colectivului sectorului de structură a polimerilor, condus de dr. Gabe Iulian, care a efectuat mii și mii de analize, pentru elucidarea compoziției chimice și particularităților structurale ale polimerilor și copolimerilor cercetați. Un substanțial ajutor acordă apoi specialiștii și lucrătorii atelierului central al institutului condus de ing. Virgil Ravilog, în menținerea în continuă stare de funcționare a modernelor utilaje și aparaturi de specialitate, cît și pentru confecționarea unor aparate prototipuri necesare muncii de cercetare. În prezent, acest colectiv este preocupat și de montarea imediată a tuturor aparatelor și instalațiilor care sosesc pentru dotarea continuă a diverselor laboratoare, cît și cele comandate pentru noua aripă a institutului aflată în construcție.

Părăsind Institutul de chimie macromoleculară „Petru Poni", avem certitudinea că realizările de pînă acum vor fi mereu sporite contribuind astfel la dezvoltarea chimiei macromoleculare, valoros domeniu al științei chimice.

CONCURS
pentru ocuparea următoarelor posturi:
— **un maistru rețele** la șantierul construcții-montaj, lotul Iași
— **un maistru rețele** la șantierul construcții-montaj, lotul Vaslui
organizează
I. R. E. IAȘI
Condiții:
— absolvenți ai școlii tehnice de maiștri energetici conform H. C. M. 1061/1959.
Concursul va avea loc în ziua de 7 iunie 1971.
Cei interesați vor depune actele la biroul personal al șantierului construcții-montaj Iași, str. Perju nr. 2.

Se angajează:
— *vînzători ambulanți de ziare și reviste*
asigurîndu-se cîștiguri corespunzătoare.
Relații la Oficiul municipal de poștă și telecomunicații Iași, telefon 13450 sau 11716.

Mica publicitate

Oferte de serviciu

Caut femeie îngrijire copil. Aleea Decebal 1, scara B, apart. 3, orele 17—20.

Vînzări — cumpărări

De vînzare (cu schimb locuință): două camere, antret, bucătărie, beci, magazie, curte, atenanse. Stradela Bădărau 2 A, orele 17—18.

Cumpăr casă liberă 3—4 camere, zona Bucium. Relații: Șoreanu, strada Țuțora, bloc I 1, scara A, apart. 6.

Vînd Moskvici 407, perfectă stare. Telefon 12598, orele 20—22.

Vînd Wartburg 311, perfectă stare. Telefon 31230, interior 150 — șef garaj — după ora 16.

Schimburi de locuință

Schimb apartament două camere, etaj 4, confort I, pentru similar, parter, telefon 31913, zilnic.

Schimb apartament bulevard Socola 14, scara B, apart. 5, pentru similar cartier Cantemir.

Ofer apartament bloc, 2 camere, pentru similar 3 camere. Telefon 11533, orele 13—18.

Pierderi

Pierdut legitimația eliberată de C.E.I.L. pe numele Gaspar Valeriu. O declar nulă.

Pierdut legitimația eliberată de Fabrica „Țesătura" pe numele Luca Dumitru. O declar nulă.

Pierdut carnet student pe numele Mihai Elena. Îl declar nul.

Pierdut legitimația eliberată de Uzina metalurgică pe numele Chetroi Mihai. O declar nulă.

Pierdut legitimația eliberată de Uzina mecanică „Nicolina" pe numele Dumbravă Valeriu. O declar nulă.

Pierdut legitimația eliberată de C.E.I.L. pe numele Rădeanu Elena. O declar nulă.

Pierdut legitimația eliberată de I.T.I. pe numele Butnaru Gheorghe. O declar nulă.

Pierdut legitimația eliberată de U.F.S. pe numele Diaconu Gheorghe. O declar nulă.

Pierdut legitimația eliberată de Fabrica de antibiotice pe numele Popa Maria. O declar nulă.

Pierdut legitimația eliberată de Fabrica de tricotaje „Moldova" pe numele Boghean Emilia. O declar nulă.

Pierdut legitimația eliberată de U.F.S. pe numele Drăgan Vasile. O declar nulă.

Pierdut legitimația eliberată de Stația mecanică pe numele Băitan Toader. O declar nulă.

Diverse

Clara și Willy Postelnik mulțumesc călduros tuturor celor ce au luat parte la durerea suferită prin pierderea scumpei și mult regretatei lor mame și soacre GOLDHAGEN BERTHA.

Decese

Familia Rotaru anunță încetarea din viață a scumpului lor

ROTARU GHEORGHE

Înmormîntarea are loc astăzi, 18 mai, ora 14.30, la cimitirul Eternitatea.

Vizita în România a președintelui R.F. a Germaniei, Gustav Heinemann

(urmare din pag. 1)

treprinde în țara noastră președintele Gustav Heinemann este însoțit de o delegație oficială din care fac parte: Walter Scheel, vicecancelar și ministrul federal al afacerilor externe, Dietrich Spangenberg, secretar de stat, șeful Oficiului Prezidențial Federal, Conrad Ahlers, secretar de stat, șeful Oficiului Federal de presă, și alte personalități.

Comandantul gărzii de onoare, aliniată pe aeroport, prezintă onorul. In timp ce se intonează imnurile de stat ale celor două țări, în semn de salut se trag 21 de salve de artilerie.

Cei doi șefi de stat trec în revistă garda de onoare. Președintele Gustav Heinemann salută drapelul, se oprește în fața militarilor și rostește în limba română „Bună ziua, ostași".

Președintelui R.F. a Germaniei îi sînt prezentați apoi șefii misiunilor diplomatice și persoane oficiale române venite în întîmpinare.

Cei doi președinți se îndreaptă apoi spre podiumul de onoare de unde primesc defilarea gărzii militare.

Numeroși bucureșteni veniți pe aeroport fac o primire călduroasă oaspeților, aplaudă, flutură steguleț. Un grup de tinere în costume naționale oferă oaspeților buchete de flori.

Președintele Nicolae Ceaușescu și președintele Gustav Heinemann iau loc apoi într-o mașină deschisă, escortată de motocicliști, și se îndreaptă spre reședința rezervată oaspeților.

De-a lungul traseului, pavoazat cu drapelele de stat ale României și R.F. a Germaniei, un mare număr de bucureșteni salută din nou pe oaspeți.

Cei doi președinți răspund cu cordialitate manifestărilor de simpatie făcute de populația Capitalei. Opinia publică din țara noastră vede în vizita președintelui Gustav Heinemann în România un aport la dezvoltarea colaborării dintre cele două țări, la progresul destinderii și securității pe continentul nostru și în restul lumii.

(Agerpres)

BUDAPESTA

Încheierea lucrărilor Consiliului Mondial al Păcii

BUDAPESTA 17 — Corespondentul Agerpres, Alexandru Pintea, transmite: In capitala Ungariei și-a încheiat luni lucrările Consiliul Mondial al Păcii. In cadrul ședinței de închidere au fost prezentate rapoartele grupelor de lucru.

Cei peste 700 de delegați, invitați și observatori din 125 de țări au adoptat în unanimitate un manifest adresat tuturor popoarelor lumii, chemîndu-le să-și unească eforturile în lupta pentru pace, independență națională, împotriva imperialismului și războiului. Adunarea Consiliului Mondial al Păcii și-a exprimat sprijinul pentru cauza dreaptă a popoarelor din Indochina. Participanții au subliniat că ideea convocării unei conferințe europene în problemele securității și cooperării a găsit înțelegere și sprijin. Ei s-au pronunțat pentru o conferință mondială în problemele dezarmării, pentru lichidarea bazelor militare de pe teritorii străine și pentru dizolvarea blocurilor militare.

In Consiliul Mondial al Păcii și în Prezidiul acestuia au fost incluși noi reprezentanți ai unor organizații naționale; prof. Tudor Ionescu, președintele Comitetului Național pentru Apărarea Păcii din România, a fost ales membru al Prezidiului. In funcția de secretar general al Consiliului Mondial al Păcii a fost reales Romesh Chandra.

*

BUDAPESTA 17 — Corespondentul Agerpres, Alexandru Pintea, transmite: Pal Losonczi, președintele Consiliului Prezidențial al R.P. Ungare, Janos Kadar, prim-secretar al C.C. al P.M.S.U., și Jeno Fock, președintele Consiliului de Miniștri, au primit luni pe membrii Prezidiului Consiliului Mondial al Păcii, și pe șefii delegațiilor participante la Adunarea Consiliului Mondial al Păcii, ale cărei lucrări s-au desfășurat, între 13 și 16 mai, la Budapesta.

Scurte știri

BERLIN

La 17 mai, ambasadorul Republicii Socialiste România în Republica Democrată Germană, Nicolae Ghenea, a fost primit de președintele Camerei Populare a R. D. Germane, Gerald Gotting. Convorbirea, care s-a desfășurat într-o atmosferă cordială, a prilejuit un schimb de vederi privind dezvoltarea relațiilor parlamentare între Republica Socialistă România și R. D. Germană.

DELHI

In cadrul unei conferințe de presă organizată la Bangalore (statul Mysore), secretarul general al Consiliului Național al Partidului Comunist din India, Rajeswara Rao, a subliniat că partidul comunist se pronunță pentru desăvîrșirea reformei agrare și lichidarea proprietății moșierești. El a arătat că partidul comunist va desfășura o activitate susținută pentru extinderea drepturilor sindicatelor, pentru naționalizarea principalelor ramuri ale economiei naționale, a companiilor petroliere, băncilor și instituțiilor comerciale străine.

TOKIO

In capitala Japoniei au început lucrările simpozionului internațional consacrat studierii problemelor spațiului extraterestru. Participă specialiști din 12 țări ale lumii, printre care și România.

MONTEVIDEO

După cum relatează ziarul „El Popular", recent a avut loc conferința națională a Partidului Comunist din Uruguay, la care au participat aproximativ 500 de delegați. Participanții au subliniat întărirea legăturilor politice și ideologice ale partidului cu masele. Conferința a caracterizat larga alianță a forțelor de stînga, creată sub denumirea de Frente Amplio, drept o forță politică în măsură să se opună oligarhiei.

COLOMBO

Postul de radio Colombo (Ceylon) anunță capturarea de către forțele de securitate a unor însemnate cantități de arme, alimente și muniții aparținînd insurgenților ce acționau în districtul Moneragala. Ministrul informațiilor a făcut cunoscut că mai mulți conducători ai insurgenților, care încercau să se refugieze în junglă, au fost, de asemenea, capturați.

ADEN

La Aden s-au încheiat lucrările sesiunii Consiliului Suprem al Republicii Democrate Populare a Yemenului. Au fost alese noile organe de conducere ale forului legislativ suprem. In funcția de secretar general al Consiliului Suprem al R.D.P. a Yemenului a fost ales Abdel Faah Ismail.

STOCKHOLM

Ministrul de externe al Italiei, Aldo Moro, a sosit luni la Stockholm, într-o vizită oficială de trei zile. El urmează să discute cu colegul său suedez, Torsten Nilsson, aspecte ale relațiilor Suediei cu Piața comună și unele probleme internaționale.

Premierul canadian a sosit la Moscova

MOSCOVA 17 — Corespondentul Agerpres, Laurențiu Duță, transmite: La invitația guvernului sovietic, luni a sosit la Moscova într-o vizită oficială primul ministru al Canadei, Pierre Elliott Trudeau. Oaspetele canadian a fost întîmpinat de Alexei Kosighin, președintele Consiliului de Miniștri al U.R.S.S., și de alte oficialități sovietice.

In cele zece zile cît va rămîne în Uniunea Sovietică, premierul canadian va purta cu Alexei Kosighin și cu alte persoane oficiale convorbiri privind relațiile dintre Canada și U.R.S.S. și diferite probleme internaționale, printre care situația din Europa și din Asia de sud-est. El urmează, de asemenea, să viziteze o serie de orașe din Uniunea Sovietică.

WASHINGTON

Declarațiile lui W. Rogers

WASHINGTON 17 (Agerpres).

„Sîntem foarte dornici să negociem cu Uniunea Sovietică o reducere reciprocă a forțelor noastre din Europa", a declarat duminică, într-un interviu televizat, secretarul de stat al S.U.A., William Rogers, referindu-se la propunerile în acest sens făcute joia trecută, la Tbilisi, de Leonid Brejnev, secretar general al C.C. al P.C.U.S. El a anunțat, totodată, că ambasadorul S.U.A. la Moscova a primit instrucțiuni de a lua contact cu oficialitățile sovietice în legătură cu aceste propuneri.

PE MERIDIANELE GLOBULUI

BERLIN | Expoziția „P.C.R. — 50 de ani de activitate"

BERLIN 17. — Corespondentul Agerpres, Ștefan Deju, transmite: La Centrul de expoziții internaționale din capitala R.D. Germane, la 17 mai a avut loc vernisajul expoziției „P.C.R. — 50 de ani de activitate". Expoziția oglindește aspecte ale mișcării muncitorești din România, momente importante din activitatea glorioasă a Partidului Comunist Român, de la înființare pînă în zilele noastre.

La vernisajul expoziției au fost de față Hermann Axen, membru al Biroului Politic, secretar al C.C. al P.S.U.G., Paul Markowski, șeful Secției relații internaționale a C.C. al P.S.U.G., alți membri și membri supleanți ai C.C. al P.S.U.G., reprezentanți ai Ministerului Afacerilor Externe al R.D.G., printre care Ewald Moldt, locțiitor al ministrului, reprezentanți ai partidelor și organizațiilor de masă din R.D.G., numeroase alte personalități ale vieții politice, precum și conducători și membri ai misiunilor diplomatice acreditați la Berlin.

Paul Wandel, președintele Ligii pentru prietenia între popoare, care a deschis expoziția, a vorbit despre crearea și activitatea P.C.R., subliniind tradițiile de solidaritate dintre comuniștii germani și români, rolul conducător al P.C.R. în construcția socialismului, importanța celui de-al X-lea Congres al Partidului Comunist Român. In continuare, vorbitorul s-a referit la legăturile frățești dintre P.S.U.G., și P.C.R., dintre popoarele celor două țări, subliniind sprijinul acordat de Republica Socialistă România primirii R.D. Germane în O.N.U. și în alte organisme internaționale. La rîndul său, ambasadorul României la Berlin, Nicolae Ghenea, a relevat cele mai importante momente din istoria Partidului Comunist Român, succesele dobîndite de poporul român în construcția socialismului, sub conducerea P.C.R., precum și relațiile bune existente între P.C.R. și P.S.U.G., între Republica Socialistă România și R.D. Germană.

Asistența a vizionat cu mult interes expoziția.

Tîrgul internațional de carte de la Varșovia

VARȘOVIA 17 — Corespondentul Agerpres, Iosif Dumitrașcu, transmite: In capitala Poloniei s-a deschis tradiționalul Tîrg internațional de carte. România este prezentă cu un stand cuprinzînd circa 700 de volume, reprezentînd majoritatea editurilor din țară.

La loc de frunte sînt expuse primele patru volume ale lucrării tovarășului Nicolae Ceaușescu „România pe drumul desăvîrșirii construirii socialismului" și volumul „Nicolae Ceaușescu" apărut în colecția „Destine politice" a Editurii Seghers din Paris.

Editura Politică și centrala cărții „Libri" din București expun numeroase lucrări originale, traduceri, lucrări ale scriitorilor naționalităților conlocuitoare, coeditări cu firme străine, marcînd astfel o prezență prestigioasă în compania a peste 200 de edituri din 20 de țări, care prezintă aproximativ 60 000 de lucrări din cele mai diferite domenii de activitate.

In cadrul ofensivei de primăvară împotriva războiului, agresiunii și opresiunii, la New York s-au desfășurat marșuri pe Broadway, Union Sqare pe Wall Street. Demonstranții prin pancartele pe care le purtau au cerut retragerea tuturor trupelor din Vietnam, eliberarea prizonierilor de război și încetarea bombardamentelor. IN CLISEU: Aspect de la demonstrație.

Comunicat ungaro-polonez

BUDAPESTA 17 (Agerpres). — La invitația Comitetului Central al P.M.S.U. și a guvernului R. P. Ungare, la 15 și 16 mai Edward Gierek, prim-secretar al C.C. al P.M.U.P., și Piotr Jaroszewicz, membru al Biroului Politic al C.C. al P.M.U.P., președintele Consiliului de Miniștri al R. P. Polone, au făcut o vizită prietenească la Budapesta.

Ei au avut convorbiri cu Janos Kadar, prim-secretar al C.C. al P.M.S.U., cu Jeno Fock, membru al Biroului Politic al C.C. al P.M.S.U., președintele guvernului ungar, la care au participat și alte persoane ungare. Conducătorii polonezi și unguri, arată comunicatul dat publicității la încheierea vizitei, s-au informat reciproc despre situația internă din cele două țări și au examinat relațiile bilaterale. Ei au făcut un schimb de păreri în probleme internaționale actuale.

Participanții la discuții, relevă comunicatul, și-au exprimat năzuința comună spre întărirea în continuare a relațiilor frățești dintre cele două partide și țări, dintre popoarele polonez și ungar, spre lărgirea colaborării politice, economice, tehnico-științifice și culturale polono-ungare.

Lupte violente în Vietnamul de sud și Cambodgia

SAIGON 17 (Agerpres).

Un purtător de cuvînt al Comandamentului american de la Saigon a declarat că o brigadă de aviație, staționată în provincia Binh Duong, la 30 km nord de Saigon, a fost supusă tirului de rachete al unităților F.N.E., suferind importante pagube materiale.

Au fost semnalate, totodată, lupte în provincia Quang Ngai și în Delta fluviului Mekong, în cursul cărora au fost scoși din luptă numeroși soldați și ofițeri saigonezi. Purtătorul de cuvînt al Comandamentului american a arătat că bombardierele „B-52" au intervenit pentru sprijinirea trupelor americano-saigoneze aflate în dificultate.

PNOM PENH 17 (Agerpres).

Forțele saigoneze au declanșat o nouă operațiune pe teritoriul cambodgian; denumită „Cuun Hong 44'". Aceasta se desfășoară, după cum au anunțat surse de la Pnom Penh, în regiunile Kien Tuong, Kieng Phong, Chau Doc și Kien Giang, cu participarea mai multor mii de militari saigonezi. Este cea de-a treia operațiune în care sînt angajate, în momentul de față, trupe ale regimului de la Saigon, pe teritoriul cambodgian.

Agențiile de presă semnalează, în același timp, violente ciocniri între patrioți și unități ale regimului Lon Nol—Sirik Matak în provincia Oddar Mean Chey din nord-vestul Cambodgiei.

Inițiative legislative în discuția Congresului american

WASHINGTON 17 (Agerpres) — Congresul american se va pronunța în cursul acestei săptămîni asupra a trei inițiative legislative care, în ultima perioadă, au reținut în mod deosebit atenția atît a cercurilor oficiale, cît și a observatorilor. Este vorba de amendamentul liderului majorității democrate din Senat, Mike Mansfield, privind reducerea la jumătate a efectivelor S.U.A. din Europa occidentală, moțiunea senatorului William Proxmire de eliminare din proiectul de corective bugetare a fondurilor propuse pentru dezvoltarea în continuare a avionului S.S.T. și o inițiativă democrată în vederea reducerii șomajului.

Primul și cel mai important dintre aceste documente — amendamentul lui Mansfield — se află în dezbaterea Senatului, care se va pronunța asupra sa miercuri. Un sondaj al agenției U.P.I. indică existența, în prezent, a unui raport de forțe aproximativ egal între sprijinitorii și adversarii amendamentului (37 contra 40), votul urmînd a fi hotărît de senatorii care nu și-au anunțat pînă în prezent poziția (în număr de 18). In ultima perioadă, Casa Albă a depus eforturi intense în scopul înfrîngerii, încă din acest stadiu, a amendamentului, atît președintele Nixon, cît și secretarul de stat William Rogers pronunțîndu-se public împotriva sa. Mansfield a adus, însă, argumente solide în favoarea documentului, arătînd că reducerea forțelor dislocate de S.U.A. în Europa occidentală va avea efecte binefăcătoare asupra balanței de plăți americane.

Tot miercuri, Senatul va vota asupra moțiunii principalului adversar al proiectului de construire a avionului supersonic de pasageri S.S.T. — William Proxmire.

Cel de-al treilea proiect de lege, care reține atenția generală, se află în dezbaterea Camerei Reprezentanților. El cere alocarea unor fonduri federale pentru crearea a noi locuri de muncă în vederea menținerii șomajului sub nivelul de 4,5 la sută din totalul forței de muncă. (Potrivit ultimului raport al Ministerului Muncii, el s-a ridicat la 6,1 la sută în primul trimestru al acestui an).

ORIENTUL APROPIAT

Noi numiri la Cairo

Activitate diplomatică

CAIRO 17 (Agerpres).

Agenția M.E.N. anunță că președintele R.A.U., Anwar Sadat, a emis un decret în baza căruia Mohamed Dakroury a fost numit în funcția de secretar general ad-interim al Uniunii Socialiste Arabe. Mohamed Dakroury a cerut conducătorilor și organizațiilor Uniunii Socialiste Arabe la toate nivelele să militeze pentru consolidarea unității naționale și salvgardarea cuceririlor dobîndite de poporul egiptean. El a declarat că Uniunea Socialistă Arabă trebuie să fie conducătorul și autoritatea supremă în țară, relevă agenția M.E.N.

*

Agenția M.E.N. anunță că generalul maior Saad El Shazly a fost numit șef al Statului Major al Forțelor Armate ale R.A.U., post care rămăsese vacant după ce Mohamed Sadek a preluat conducerea Ministerului Apărării.

Agenția egipteană informează, de asemenea, că Tahseen Bishir a fost desemnat purtător de cuvînt oficial al guvernului egiptean.

*

Ziarul „Al Ahram", reluat de agenția M.E.N., informează că 110 persoane au fost arestate în R.A.U. pentru implicare în tentativa eșuată de complot. Potrivit ziarului, autoritățile egiptene de resort anchetează în prezent acțiunile împotriva securității de stat ale celor arestați.

*

DAMASC 17 (Agerpres).

Consiliul Poporului al Republicii Siria a aprobat carta privind constituirea Federației Republicilor Arabe. Hotărîrea creării federației a fost adoptată, după cum se știe, la reuniunea de la Benghazi, din aprilie a.c., la care au participat președinții Anwar Sadat (R.A.U.), Hafez Assad (Siria) și Moamer el Gedafi (Libia).

*

NEW YORK 17 (Agerpres)

Secretarul de stat al S.U.A., William Rogers, s-a întîlnit luni, la sediul Națiunilor Unite, cu secretarul general al O.N.U., U Thant, și cu reprezentantul acestuia în Orientul Apropiat, Gunnar Jarring. Scopul vizitei lui Rogers la sediul O.N.U. a fost de a face cunoscut lui U Thant concluziile sale în urma recentului turneu întreprins în unele capitale arabe și la Tel Aviv — informează agențiile de presă.

După întîlnire, William Rogers a declarat ziariștilor că discuțiile care au loc între S.U.A. și guvernele interesate, inclusiv cu secretarul general al O.N.U. și cu Jarring, vor continua în vederea realizării unui „acord interimar" asupra redeschiderii Canalului de Suez, ca o etapă spre o reglementare.

*

TRIPOLI 17 (Agerpres).

Ministrul de externe algerian, Abdelaziz Bouteflika, aflat în vizită la Tripoli, a fost primit de președintele Consiliului Comandamentului Revoluției din Libia, Moamer El Gedafi. Intrevederea a fost consacrată unui schimb de păreri privind perspectivele relațiilor dintre Algeria și Libia, precum și evoluția situației în Orientul Apropiat.

Răpirea consulului general al Israelului la Istanbul

ISTANBUL 17 (Agerpres).

Consulul general al Israelului la Istanbul, Ephraim Elrom, a fost răpit luni de opt persoane înarmate, rămase neidentificate. Răpitorii au pătruns în cursul zilei în locuința consulului general, situată în plin centrul orașului, după care s-au îndreptat, împreună cu acesta, într-o direcție necunoscută.

Criza guvernamentală din Olanda

HAGA 17 (Agerpres) — Senatorul Petrus Steenkamp, însărcinat de regina Juliana a Olandei cu studierea posibilităților de soluționare a crizei ministeriale, a început luni schițarea unui program menit să întrunească adeziunea mai multor partide politice, care ar putea participa la un guvern de coaliție. Constituirea unei asemenea coaliții constituie o condiție indispensabilă alcătuirii unui nou guvern, deoarece nici unul dintre partidele politice olandeze n-a obținut în alegerile de la 28 aprilie majoritatea în Camera inferioară a Parlamentului.

Intr-un interviu acordat duminică televiziunii olandeze, Petrus Steenkamp a declarat că nu intenționează să accepte și sarcina formării propriu-zise a guvernului.

In aceste condiții, cercurile politice olandeze apreciază că Barend Beisheuvel, liderul protestanților antirevoluționari, ar putea fi desemnat ca viitor premier.

În Camera Comunelor din Anglia

„Bătălia politică pentru Piața comună"

LONDRA 17 (Agerpres). „Bătălia politică pentru Piața comună", cum o califică agenția France Presse, a început luni după-amiază în Camera Comunelor, cînd Geoffrey Rippon, ministrul britanic pentru problemele europene, a făcut o expunere detaliată asupra rezultatelor negocierilor de săptămîna trecută, de la Bruxelles, cu reprezentanții „celor șase". In fața unei săli arhipline, Rippon a prezentat succesiv concluziile tratativelor sale asupra problemei exporturilor de zahăr ale țărilor membre ale Commonwealth-ului în perspectiva aderării Marii Britanii la C.E.E., contribuției viitoare a Marii Britanii la finanțarea bugetului Pieței comune și perspectivelor încheierii unui acord cu „cei șase".

La încheierea expunerii, într-o atmosferă de vacarm, un adevărat baraj de întrebări și reproșuri a fost îndreptat împotriva lui Geoffrey Rippon, din ambele aripi ale Camerei. Purtătorul de cuvînt al laburiștilor, Denis Healey, a declarat că, la Bruxelles, Rippon s-a „dezumflat ca un balon de săpun". Interesele țărilor producătoare de zahăr a afirmat el — n-au fost de loc garantate. Fostul premier, Harold Wilson, a cerut guvernului să se angajeze că nu va negocia și problema produselor lactate ale Noii Zeelande de pe aceeași bază ca și cea adoptată în ce privește exporturile de zahăr ale țărilor Commonwealth-ului. Critici severe au fost adresate, de asemenea, și în legătură cu celelalte aspecte prezentate de Rippon.

*

LONDRA 17 (Agerpres).

Presa britanică de luni se ocupă de întrevederile ce vor avea loc săptămîna aceasta, la Paris, între președintele Franței, Georges Pompidou, și primul ministru al Marii Britanii, Edward Heath. Ziarul „Guardian" relevă că primul ministru britanic va avea de îndeplinit o sarcină dificilă în capitala franceză, menționînd că el va trebui să primească din partea țării gazdă răspuns la întrebările ce se pun cu privire la modul în care vede Franța aderarea Marii Britanii la Piața comună.

La rîndul său, cotidianul economic „Financial Times" apreciază că Heath urmează să facă cunoscut interlocutorului său francez faptul că „un acord satisfăcător asupra produselor lactate ale Noii Zeelande este considerat de guvernul Marii Britanii ca fiind vital pentru a putea obține din partea Camerei Comunelor acceptarea condițiilor finale puse de „cei șase" în vederea aderării".

CALEIDOSCOP

Poliția siciliană a anunțat dispariția marchizului Marino Gutierrez di Spadafora, cunoscut în cercurile financiare din insulă. Avansînd ipoteza răpirii marchizului în scopul obținerii unei răscumpărări, autoritățile au procedat la cercetări intense pe o arie vastă, fără a da însă de urma celui dispărut.

Cutremurul puternic înregistrat zilele trecute la Burdur, (Turcia) a făcut 50 de victime și a distrus foarte multe clădiri, cauzînd mari pagube materiale.

IN CLIȘEU: Case distruse de cutremur. Au fost oameni care au rămas cu o boccea din tot avutul lor de o viață.

Cu ocazia celei de-a 25-a aniversări de la crearea sa, U.N.E.S.C.O. va organiza un mare concurs de afișe, sub patronajul Asociației Internaționale de Arte Plastice, cu tema „O lume demnă de noi". La acest concurs, prevăzut cu șase premii, pot participa tineri artiști între 15 și 25 de ani.

*

In urma unor cercetări efectuate de savanții americani, britanici și danezi asupra stratului de gheață care acoperă Groenlanda s-a constatat că poluarea gheții cu plumb a crescut cu 300 la sută în perioada 1940 — 1965.

*

O furtună neobișnuită, însoțită de ploi, s-a abătut asupra capitalei Indiei. După cum relatează agențiile internaționale de presă, datorită vîntului deosebit de puternic (100 de kilometri pe oră) la Delhi s-au înregistrat importante pagube materiale și victime omenești.

*

Echipele de arheologi care întreprind cercetări în regiunile din sudul Irakului au descoperit recent un zid al castelului Kisra, palatul regilor din dinastia Sasanizilor, care a domnit în Persia între anii 226 — 651, precum și vestigii ale unei așezări datînd de aproximativ 6.000 de ani î.e.n. Ele se află la 10 km de Samarra, pe malurile fluviului Tigru, și sînt cele mai vechi descoperiri de acest fel din regiunea respectivă.

*

173 bolnavi de holeră sînt spitalizați în regiunea Tjirebon din vestul insulei Java — anunță agenția indoneziană de știri „Antara". Agenția menționează că, din 349 de persoane atinse de boală, 33 au decedat de la jumătatea lunii februarie pînă la sfîrșitul lunii aprilie.

*

In localitatea Riccione s-a încheiat „Festivalul colecționarilor", la care au participat 108 expozanți italieni și străini. Premiul special a fost decernat lui Richard Zimmerl (Austria) pentru colecția sa de etichete recomandate poștale austriece. Printre celelalte colecții premiate se află și aceea a bolognezului Tonino Belletti, care constă în afișe din istoria Italiei între anii 1600 — 1860.

Redacția și Administrația: strada Vasile Alecsandri nr. 6 — Iași. Telefon 14125

Tiparul: Intreprinderea poligrafică Iași, str. Vasile Alecsandri nr. 6, Telefon 14620

BIBLIOTECA CENTRALĂ UNIVERSITARĂ „M. EMINESCU" IAȘI

Proletari din toate țările, uniți-vă!

Flacăra Iașului

Organ al Comitetului județean Iași al P.C.R. și al Consiliului popular județean

Anul XXVII, nr. 7671 | Miercuri, 19 mai 1971 | 4 pagini, 30 bani

FABRICA DE ULEIURI VEGETALE „UNIREA"

Inițiativă soldată cu importante economii

Diminuarea importurilor și folosirea instalațiilor sau materialelor care se produc sau se pot produce în țară, indicație prețioasă ce se desprinde din toate documentele de partid și de stat, prinde tot mai mult viață și în industria ieșeană.

Discuțiile noastre recente la Fabrica de uleiuri vegetale „Unirea" au arătat că și aici, ca peste tot, se acordă o deosebită atenție acestei probleme. Elocventă este, după cum ne spunea tov. *Petru Mușat*, secretarul comitetului de partid, formarea — la indicația comitetului de partid și a comitetului de direcție — a unor comisii de tehnicieni, în cadrul fiecărei organizații de bază, comisie care chiar în aceste zile întreprinde o acțiune de inventariere și nominalizare a tuturor reperelor care se importă. Scopul acestor acțiuni este elaborarea unui studiu care va analiza individual fiecare posibilitate de reducere, sau chiar renunțare la piesele care, deocamdată, ne costă valută.

— Important este, releva ing. *Gherasim Crusos*, directorul fabricii, că deja — în urma primelor analize — s-a putut renunța la unele repere, în valoare de 60.000 de lei valută, prin asimilări, schimbări de soluții tehnice etc. Din păcate, a continuat interlocutorul nostru, lucrul acesta nu depinde întotdeauna de noi. De pildă, s-ar putea, cred, renunța ușor la vinterizarea uleiului — operație care necesită un mare consum de Kiesselgur, material de import destul de costisitor. Numai că organele comerciale nu sînt de acord cu acest lucru, deși uleiul nevinterizat prezintă diferențe aproape insesizabile față de cel vinterizat — și numai în ceea ce privește culoarea — calitatea lui fiind absolut aceeași.

Totuși, dacă reduceri atît de importante nu sînt deocamdată posibile, se acționează suficient pe alte căi. De exemplu, atelierul mecanic al fabricii a reușit deja să producă unele piese de schimb (cilindri, segmenți, axe de supercentrifuge), care aduc economii de peste 18.000 de lei valută. Numai realizarea unor garnituri speciale pentru compresoare înseamnă 8.500 de lei valută. Șirul exemplelor poate fi continuat.

Un aport deosebit aduc și inovatorii. Inginerul *Vasile Zubcu*, șeful serviciului mecanic șef, de pildă, a reușit — împreună cu un grup de muncitori, din care îi amintim pe Gh. Avasilichioaie și I. Șerban — să modifice un compresor mic, aducîndu-l la puterea celui mai existent în secție, care este mai mare. S-a reușit astfel, atît o creștere a capacității instalației, dar, mai ales, a devenit posibilă realizarea pieselor de schimb, pentru amîndouă în același timp. Au fost zeci de încercări nereușite, nopți și zile de incertitudini, dar pînă la urmă încununate de succes.

Tot în atelierul mecanic se execută acum — ca urmare a unei inovații — și alte piese, cum sînt, de pildă, dozatoarele celulare, pînă nu de mult importate. În prezent, fabrica livrează asemenea piese și altor unități similare din țară. A fost nevoie de ingeniozitate, de modificarea unor mașini-unelte, dar mai ales de dorința fermă de a contribui cu ceva la reducerea importurilor.

— Și într-adevăr, ne spunea ing. *Gherasim Crusos*, la noi în fabrică nu există om care să nu aibă această dorință, care să nu caute vreo soluție prin adoptarea căreia să renunțăm la piese din import. După cum s-a văzut — și numai pe scurt — avem deja ceva realizări. Dar convingerea noastră este că acestora le vom adăuga mereu altele.

Const. PĂLĂDUȚĂ

Vedere generală a Combinatului textil Iași.
Foto: L. STRATULAT — coresp.

Premiile concursului ziarului „Flacăra Iașului" consacrat aniversării semicentenarului partidului

Din toamna trecută pînă la începutul lunii mai a.c., cititorii ziarului nostru au participat la concursul organizat de „Flacăra Iașului" în întîmpinarea semicentenarului partidului. Au fost publicate cu acest prilej multe articole, reportaje, informații și fotografii, care au evidențiat realizările obținute de oamenii muncii, sub conducerea organizațiilor de partid. De asemenea, concursul a promovat nume noi de colaboratori și corespondenți voluntari.

În cursul zilei de ieri, colegiul de redacție, analizînd desfășurarea concursului, a hotărît să acorde următoarele premii și mențiuni:

PENTRU ARTICOLE ȘI REPORTAJE: *premiul III* — Ion Șchiopu, student la Facultatea de studii economice; *mențiuni:* Emil Dobre, student la Facultatea de matematică-mecanică; Elena Tomozei — elevă la Liceul „M. Eminescu" Iași.

PENTRU INFORMAȚII ȘI FOTOGRAFII: *premiul I* — Leonid Stratulat, tehnician la C.E.I.L.; *premiul II* — Constantin Duduman, muncitor la Uzina mecanică de material rulant Pașcani; *premiul III* — Nicolae Lacea, economist, șeful serviciului planificare de la Uzina metalurgică; *mențiuni:* Ion Bîrsan, tehnician la Regionala C. F. R.; ing. Gh. Costache, președintele C.A.P. Scobinți; Paul Iancu, locțiitorul secretarului Comitetului orășenesc de partid Hîrlău; Dumitru Rotaru, muncitor la Uzina metalurgică; Emil Petrișor, asistent principal la Policlinica din zona industrială.

Cîștigătorii premiilor și mențiunilor sînt invitați la redacție, vineri 21 mai, ora 13, cînd va avea loc festivitatea de premiere.

Invenție românească

Uzinele „6 Martie" din Zărnești se află în posesia unei invenții a inginerului Doru Opincă, menită a contribui la creșterea performanțelor motoretelor de fabricație românească. Este vorba de un tip nou de suspensie, cu rigiditate ușor reglabilă, în funcție de încărcătură. Experimentată, suspensia a dovedit robustețe și siguranță în funcționare. Dispozitivul românesc are în același timp dimensiuni similare cu suspensiile care nu posedă mecanisme de reglaj. Modificarea rigidității după dorință nu afectează cursa activă a suspensiei și nu permite deformarea poziției orizontale pe roata din spate a motoretei atunci cînd ea are pasager, ceea ce îi conferă ținută bună de drum și comoditate.

(Agerpres).

Vizita președintelui Republicii Federale a Germaniei, Gustav Heinemann

Convorbiri oficiale

La Palatul Consiliului de Stat au avut loc, marți dimineața, convorbirile oficiale între președintele Consiliului de Stat al Republicii Socialiste România, Nicolae Ceaușescu, și președintele Republicii Federale a Germaniei, Gustav Heinemann.

Din partea **română** la convorbiri au participat: Ion Gheorghe Maurer, președintele Consiliului de Miniștri, Emil Bodnaraș, vicepreședinte al Consiliului de Stat, Constantin Stătescu, secretarul Consiliului de Stat, Corneliu Mănescu, ministrul afacerilor externe, Cornel Burtică, ministrul comerțului exterior, Vasile Gliga, adjunct al ministrului afacerilor externe, Constantin Oancea, ambasadorul României în R.F. a Germaniei, și Cornel Vladu, director în Ministerul Afacerilor Externe.

Din partea R.F. a Germaniei au luat parte: Walter Scheel, vicecancelar și ministrul federal al afacerilor externe, Dietrich Spangenberg, secretar de stat, șeful Oficiului Prezidențial Federal, Erich Stratling, ambasadorul R.F. a Germaniei la București, Conrad Ahlers, secretar de stat, șeful Oficiului Federal de Presă, Fritz Caspari, director ministerial, adjunct al șefului Oficiului Prezidențial Federal, Bernd von Staden, director ministerial, șeful Departamentului Politic din Ministerul Federal al Afacerilor Externe, Renate Finke Osiander, consilier de legație, șeful referenturii pentru Europa de Est din Ministerul Federal al Afacerilor Externe.

În cadrul convorbirilor au fost discutate probleme privind relațiile dintre Republica Socialistă România și Republica Federală a Germaniei, posibilitățile extinderii acestora. S-a relevat că există condiții pentru o mai largă cooperare economică, pentru promovarea unor forme noi de colaborare tehnico-științifică reciproc avantajoasă, pentru multiplicarea schimburilor culturale.

Au fost abordate, de asemenea, unele aspecte ale situației internaționale actuale, probleme privind îmbunătățirea climatului pe continentul european, destinderea și pacea în lume.

Convorbirile s-au desfășurat într-o atmosferă cordială, de înțelegere reciprocă.

Dineu oferit în onoarea președintelui Nicolae Ceaușescu

Marți seara, în saloanele hotelului „Intercontinental" — București, președintele Republicii Federale a Germaniei, Gustav Heinemann, împreună cu soția, Hilda Heinemann, au oferit un dineu, în onoarea președintelui Consiliului de Stat al Republicii Socialiste România, Nicolae Ceaușescu, și a soției sale, Elena Ceaușescu.

Au participat Ion Gheorghe Maurer, cu soția, Elena Maurer, Emil Bodnaraș, Manea Mănescu, Paul Niculescu-Mizil, Virgil Trofin, Ilie Verdeț, Dumitru Popa, Ștefan Voitec, Iosif Banc, precum și Ștefan Peterfi, vicepreședinte al Consiliului de Stat, Constantin Stătescu, secretarul Consiliului de Stat, Cornelin Mănescu, ministrul afacerilor externe, împreună cu soțiile, membri ai Consiliului de Stat și ai guvernului, alte personalități ale vieții politice, sociale și culturale.

Au luat parte Walter Scheel, vicecancelar și ministrul federal al afacerilor externe, împreună cu soția, și celelalte persoane oficiale care îl însoțesc pe președintele Republicii Federale a Germaniei în România.

S-au intonat imnurile de stat ale celor două țări.

În timpul dineului, care s-a desfășurat într-o atmosferă caldă, cordială, președintele Republicii Federale a Germaniei, Gustav Heinemann, și președintele Consiliului de Stat, Nicolae Ceaușescu, au rostit toasturi.

(Agerpres)

Recepție

Președintele Republicii Federale a Germaniei, Gustav Heinemann, împreună cu soția, Hilda Heinemann, au oferit marți seara o recepție în onoarea președintelui Consiliului de Stat al Republicii Socialiste România, Nicolae Ceaușescu, și a soției sale, Elena Ceaușescu, în saloanele hotelului „Intercontinental" — București.

Au luat parte Ion Gheorghe Maurer, cu soția, Elena Maurer, Emil Bodnaraș, Manea Mănescu, Paul Niculescu-Mizil, Virgil Trofin, Ilie Verdeț, Maxim Berghianu, Florian Dănălache, Janos Fazekas, Petre Lupu, Dumitru Popa, Leonte Răutu, Ștefan Voitec, Iosif Banc, Miron Constantinescu, Mihai Dalea, Ion Iliescu, Ion Ioniță, Vasile Patilineț, Ion Stănescu, Ștefan Peterfi, vicepreședinte al Consiliului de Stat, împreună cu soțiile, vicepreșe-

(continuare în pag. a 4-a)

În pagina a 2-a

- Pe ecrane
- Sport

La Biblioteca centrală universitară

O expoziție Ibrăileanu

Cu prilejul sărbătoririi centenarului nașterii lui Ibrăileanu, la Biblioteca centrală universitară „Mihai Eminescu" s-a organizat o expoziție comemorativă, care cuprinde un bogat material privind viața și activitatea marelui nostru critic. Locul principal îl ocupă un mare număr de manuscrise și scrisori. Dintre cele dintîi, citățm: ultima variantă din 1933 a romanului „Adela", două cursuri de „Istoria literaturii române moderne", precum și exemplarul care a servit pentru tipar a „Operei literare a d-lui Vlahuță". Dintre scrisorile adresate lui Ibrăileanu de diferite personalități ale vremii, menționăm pe cele ale lui Rebreanu, O. Goga, A. Vlahuță, Caragiale, G. Galaction, M. Sadoveanu, I. Teodoreanu, T. Arghezi, G. Călinescu, T. Vianu, Topîrceanu, D. Pătrășcanu. Expoziția ilustrează și activitatea lui Ibrăileanu la „Viața românească", una din vitrine prezentînd chiar actul de constituire al revistei. Numeroase ediții ale operei lui G. Ibrăileanu, precum și lucrări referitoare la viața și activitatea sa, completează expoziția.

În așezămintele culturale

Baza materială nu se asigură stînd cu brațele încrucișate!

Este bine cunoscut faptul că activitatea așezămintelor culturale este condiționată în bună măsură de existența unei baze materiale ce trebuie să ofere cadrul propice organizării unor acțiuni educative de înaltă ținută care să aibă drept finalitate ecouri pozitive în conștiința consumatorilor de cultură.

— Oricît entuziasm am avea nu putem concepe o muncă pe tărîmul culturii de masă fără accesoriile necesare, ne spunea *G. Stejar*, directorul Casei de cultură din Pașcani. Entuziasmul este o condiție, dar nu singura și, deci insuficientă pentru realizarea actului cultural.

Sînt așezăminte culturale care dispun de o înzestrare optimă și care reușesc să desfășoare o activitate la nivelul cerințelor. Am cita unele case de cultură din județ, și chiar unele cămine culturale dotate corespunzător. Astfel, în urma unor merituoase preocupări la Casa de cultură din Pașcani există 7 televizoare, 10 aparate de radio, 7 picupuri, 4 magnetofoane, 400 discuri, 30 benzi magnetice, 18 șahuri, 7 jocuri de remy și 12 de table, unul de popice, în fine, o bază materială în valoare de 4,5 milioane de lei.

Este lăudabilă preocuparea unor directori de cămine care-și asigură materiale din venituri extrabugetare. Asemenea preocupări pot fi des întîlnite în județul nostru și ele ar trebui urmate de alți conducători de așezăminte lipsiți de o bază materială corespunzătoare. Desigur că asigurarea mijloacelor materiale depinde de existența celor bănești, bugetare și extrabugetare. Dacă ne referim la veniturile bugetare putem afirma că nu întotdeauna ele sînt judicios folosite provocîndu-se astfel carențe în înzestrarea unităților culturale. Cauza rezidă în comoditatea unor contabili de la consiliile populare, în lipsa cunoștințelor elementare de contabilitate, manifestată de unii directori de cămine culturale, iar uneori chiar în lipsa de interes a acestora. Rezultatul unei asemenea stări de lucruri este baza materială slabă care la rîndu-i determină o activitate culturală direct proporțională cu neglijența. Unii activiști culturali sătești consideră greșit că organul județean de resort, respectiv Comitetul de cultură și artă, are menirea să le asigure mijloacele de practică culturală. Acesta însă fiind mai mult un organism de îndrumare metodică nu reușește decît în unele cazuri să înzestreze cîteva cămine culturale. Ne propunem să aruncăm o privire asupra surselor beneficiilor extrabugetare din care s-ar putea asigura baza materială. În timp ce Casa de cultură din Pașcani, care este un model de instituție culturală rentabilă, își depășește sistematic planul de venituri extrabugetare, sînt destule locuri unde veniturile izvorăsc doar din cota de 15 la sută plătită de întreprinderea cinematografică sau de instituțiile profesioniste de artă care, din cînd în cînd vin în turnee.

Ion RĂZEȘU

(continuare în pag. a 2-a)

C.A.P. MOȚCA

Se răspunde prin fapte grijii partidului

La cooperativa agricolă din Moțca, a avut loc recent o adunare generală consacrată dezbaterii ultimei Hotărîri a Comitetului Executiv al C.C. al P.C.R., cu privire la unele măsuri de îmbunătățire a condițiilor de viață a membrilor cooperativelor agricole de producție. În cadrul discuțiilor, numeroși țărani cooperatori, printre care S. Dascălu, V. Cozma, V. I. Apostol, Gh. Buzdugan, și-au exprimat recunoștința fierbinte față de partid pentru înlesnirile acordate și hotărîrea de a munci și mai bine pentru înflorirea unității.

În continuare, din partea consiliului de conducere s-a prezentat o informare privind dezvoltarea activităților industriale, de prelucrare a produselor agricole, construcții și prestări de servicii. În spiritul măsurilor luate pe plan central pentru intensificarea acestor activități au fost descoperite noi posibilități de sporire a veniturilor din domeniile respective. Prin punerea lor în valoare, C.A.P. Moțca și-a propus să obțină în acest an din ramurile anexe și prestările de servicii un venit de peste 900.000 lei, față de 577.000 lei cît se prevăzuse inițial.

Asemenea adunări generale sînt în curs de desfășurare și în celelalte cooperative agricole din județ.

CARNET IEȘEAN

ȘI AICI, OPINIA PUBLICĂ...

În fond, în cele ce urmează este vorba din nou despre... bacșiș. Da, vechea rușine de care, din păcate, n-am putut scăpa încă. Sînt anumite locuri unde bacșișul a intrat în obișnuința de toate zilele, încît nimeni nu se mai miră dacă cineva oferă sau primește acea „mică atenție". În aceste cazuri, opinia publică parcă și-ar fi tocit simțul critic, nemaiintervenind decît în mod izolat, la unele lucruri mai „deocheate". Probabil că aici există și mentalitatea potrivit căreia fiecare face ce vrea cu banul său și nu putem să-l oprim atunci cînd se arată darnic, în dorința de a răsplăti anumite eforturi, chipurile suplimentare, ale celui care servește.

Dar fată că unii din acești galantoni vor să-și dovedească grandomania nu din propriul buzunar, ci din avutul obștesc.

Un caz „mărunt", dar care spune multe. Într-una din serile trecute, călătoream spre casă cu tramvaiul nr. 2. În stația de la Palatul Culturii, un tînăr, care era însoțit de o tînără, vrînd să se arate „culant" față de taxatoare, la coborîre i-a lăsat biletele pe mesuță. Cazul nu s-a dovedit izolat, căci la stația următoare un alt „binevoitor" a lăsat, de asemenea, pe mesuță biletul, care, după cum se știe, este valabil de la un capăt la celălalt al liniei.

Am apreciat gestul taxatoarei care nu s-a lăsat tentată de un ast-

Aurel INDIANU

(continuare în pag. a 3-a)

Ce poate să facă un pahar de alcool în plus...

— Un bețiv, ne preciza colonelul **Ioan Lică**, șeful Inspectoratului județean de miliție, devine iresponsabil, pune în pericol propria-i viață, dar și a altora. Este propriul lui dușman, dar și al familiei, al colectivului său de muncă, iar la spital ocupă pe nedrept un pat, ține medicii și personalul sanitar la cheremul lui, fiindcă — iresponsabil fiind — e scandalagiu și violent.

I-am cerut medicului **Octavian Capșa**, directorul Spitalului clinic nr. 2, să ne spună cît cheltuiește statul în medie cu vindecarea unui individ care, fiind în stare de ebrietate, s-a accidentat.

— Un calcul deosebit de simplu — ne-a declarat Octavian Capșa. La spitalul nostru un pat costă statul 26.700 lei pe an. Deci revine pe zi 83 lei. Un caz concret: pentru vindecarea lui I. S., internat pentru că în stare de ebrietate fiind a căzut pe scări provocîndu-și multiple traumatisme, au fost necesare 35 de zile de spitalizare, adică statul a cheltuit pentru el 2.375 lei.

Într-o discuție avută cu alți medici, aceștia ne-au declarat că marea majoritate a traumatismelor provocate prin violență s-au întîmplat după consumarea unei cantități de alcool.

— Nu trebuie uitat nici faptul, ne spunea medicul **Radu Diaconescu**, că o mare parte din bolnavii de stomac, de ficat ajung pe mesele de operație datorită băuturii.

Pe plan social însă, individul în stare de ebrietate se manifestă frecvent prin injurii, acte imorale, de violență sau prin diferite alte acțiuni care încalcă normele elementare ale conviețuirii sociale.

— Cazul lui G. C. este cunoscut în uzina noastră, ne spunea maistrul principal **Petru Răducanu** de la Uzina mecanică „Nicolina". A fost un timp îndelungat fruntaș în producție. La un moment dat a făcut cunoștință cu băutura. Apoi chefurile au început să se țină lanț. Urmarea? A început să lipsească de la serviciu, randamentul muncii scădea și într-o bună zi s-a îmbolnăvit foarte grav.

Ancheta noastră

Dar G. C. nu este singurul în această situație. El ilustrează însă cît se poate de elocvent drumul de la echilibru la dezechilibru, de la sănătate morală și fizică la șubrezire.

Am continuat investigațiile asupra consecințelor alcoolului la Inspectoratul județean de miliție. Ne sînt aduse la cunoștință numeroase cazuri de accidente grave de circulație al căror promotor a fost alcoolul. Unele s-au soldat, din fericire, numai cu pagube materiale. Altele, însă, cu rănirl grave sau foarte grave, cu victime omenești. Vom reda aici doar un singur exemplu: **Maftei Dumitru** din comuna Țigănași, după ce a consumat o cantitate apreciabilă de alcool, s-a urcat pe bicicletă pentru a se duce... cine știe unde. La scurtă vreme a căzut. Traumatismele căpătate de pe urma căderii i-au fost fatale. A decedat.

Desigur, cele mai grave urmări ale consumului de alcool le constituie accidentele de circulație. Un alt aspect constă și în atitudinea față de familie, maltratarea membrilor familiei, lăsarea lor fără sprijin moral și material.

— Asemenea cazuri sînt numeroase, ne spunea **Nicolae Dobrescu**, procurorul șef al municipiului Iași. Zilnic, sau aproape zilnic, primim reclamații din partea unor soții ai căror soți dovedesc față de familie un comportament lipsit de

Andrei BRATU

(continuare în pag. a 3-a)

Pe tarlaua „Lanul mare" de la ferma Rebricea a Întreprinderii agricole de stat Miroslava, mecanizatorii Emil Păladuță, Mihai Doroftei și Ion Damian execută prașila I la porumb.

„ZESTREA DOMNIȚEI RALU"

PE ECRANE

Povestea lui Anghel Șaptecai și a Domniței Ralu continuă cu un nou capitol, după vizionarea căruia apare foarte evident caracterul de prolog al seriei de săptămîna trecută („Haiducii lui Șaptecai"). Ne așteptăm firește, la alte aventuri ale noului căpitan și, deci, la alte filme semnate de Dinu Cocea și Eugen Barbu. Serialul a devenit foarte popular, fiind — cum îl numea un străin — un fel de „western à la roumaine". După ce pelicula anterioară ni s-a părut cam lipsită de unitate, de fir logic în curgerea acțiunii, „Zestrea Domniței Ralu" — care reia evenimentele de unde le lăsase prima serie — impune constatarea unui echilibru interior, a unei mai atente structurări a narațiunii, a unor motivări logice atît pentru acțiunile personajelor, cît și pentru dinamica lor interioară. Scenariul (Eugen Barbu, Mihai Opriș) este mai bine scris, mai ritmat și mai dens, evitînd locurile comune și întinderile inutile; dialogul are consistență, vervă și chiar destul umor în cazul unor partituri ca cele interpretate de Toma Caragiu și Jean Constantin; elementele de surpriză și de suspense nu lipsesc, fiind folosite cu măsură; aventura propriu-zisă este prezentă la tot pasul, ceea ce prilejuiește o vizionare dacă nu încordată, cel puțin susținută și activă, spectatorul simțindu-se solicitat nu numai afectiv ci, uneori, chiar fizic; culoarea este plăcută și bine armonizată cu întreaga dramaturgie a filmului; George Voicu, autorul imaginii, pare mai maturizat, mai evoluat față de primele părți ale serialului, realizînd nu numai o fotografie frumoasă, dar și o originală angulație care nu rămîne simplă gimnastică artistică cu aparatul de filmat, ci capătă funcții exacte, completînd dialogul și muzica.

Am enumerat numai o parte din calitățile filmului lui Dinu Cocea, cu satisfacția de a observa maturizarea treptată, foarte evidentă, a unui creator, ceea ce în momentul de față nu-i un lucru tocmai neglijabil. În același timp însă, precizăm că aceste calități nu situează filmul undeva pe o foarte înaltă treaptă a valorilor genului; adică la o comparație cu cele mai bune realizări de acest fel din alte cinematografii, el nu le depășește. Important este însă faptul că ar rezista unor asemenea comparații. Iată ce ne face să trecem de data aceasta peste unele lipsuri, inadvertențe stilistice, dezacorduri și chiar mici stîngăcii tehnico-artistice scăpate fie pe platou, fie la masa de montaj. Ele nu afectează tonul și ținuta generală a filmului, care rămîn onorabile.

În ce privește subiectul filmului, acesta nu se deosebește prea mult de prima secvență. Este urmărit în continuare destinul acelorași eroi, puși în situații și conflicte diferite — unele decurgînd din conflictele deja cunoscute în primele serii, altele inedite.

Interpreții sînt, în general, buni, joacă firesc și cu reală plăcere. Nu s-ar putea spune despre nici unul că s-ar fi situat sub o limită rezonabilă. Foarte agreabili mai ales prin nota de pitoresc și umor — Toma Caragiu (Răspopitul) și Jean Constantin (Parpanghel). Florin Piersic a găsit un ton nou pentru căpitanul de haiduci Anghel, rol care-i vine foarte bine (cum am remarcat și săptămîna trecută), iar Marga Barbu este aceeași Aniță plină de temperament, întotdeauna oportună în rolul ei de „legătură" între curtea lui Vodă și banda de haiduci, întotdeauna focoasă și amarnică în celălalt rol, de amantă. Constantin Codrescu susține o partitură cu pronunțate reflexe psihologice, Ianuli fiind, aici, personajul cu structura și cu situația cea mai dramatică. Actorului îi convin asemenea roluri, pe care în teatru le susține cu brio. De aceea și aici cele mai izbutite secvențe ale sale sînt prim-planurile, în care aparatul de filmat sondează straturile adînci ale personajului. Aimée Iacobescu este o actriță frumoasă, cu reale înclinații spre genul de pisică rizgîiată și răsfățată; distribuirea ei în Ralu a fost, de aceea, potrivită. După ce în prima parte a acestei noi serii ea nu ne-a convins, de data aceasta am găsit-o mai adecvată rolului, mai precis circumscrisă intrigii care-și țese firele în jurul ei. Nucu Păunescu (Vodă) rămîne și de data aceasta șters, nesemnificativ. Mai săracă decît în prima parte, partitura lui Colea Răutu (Mamulos) este vitregită de substanța psihologică atît de promițător inoculată în „Haiducii lui Șaptecai", ceea ce reduce și calitatea interpretării.

Cu mai multă exigență la masa de montaj, din cele două părți ale noii serii putea ieși una singură ceva mai bună. Oricum, am asistat la o bună primire din partea publicului ceea ce, în ultimă instanță și de obicei, face inutilă orice încercare a criticii de a demonstra prea insistent slăbiciunile unei pelicule.

Șt. O. MUGUR

Noul sediu al Televiziunii din București.
Foto: V. MOLDOVAN (AGERPRES)

Baza materială nu se asigură stînd

(urmare din pag. 1)

neu. Ce efort depun directorii de cămine pentru obținerea acestor beneficii? Oferă sala care, atunci cînd se deteriorează, este reparată din bugetul statului. Sumele provenite din aceste surse sînt minore, ele cifrîndu-se la o mie-două de lei, anual. O altă sursă o constituie balurile. Din asemenea manifestări mai rezultă vreo două trei mii de lei și... cam atît. Casa de cultură din Pașcani reușește după un turneu cu estrada să încaseze 30.000 de lei, căminele culturale din Holboca și Hălăucești își triplează veniturile extrabugetare planificate, în timp ce unii directori nu realizează cu forțele artistice proprii decît venituri derizorii. Explicația stă în seriozitatea cu care se pregătește un spectacol ce trebuie să corespundă exigențelor publicului. Una este să vii în fața spectatorilor cu un spectacol de estradă, un taraf, un ansamblu folcloric sau o piesă de teatru bine puse la punct, pentru care biletul de intrare reprezintă legitima onorare bănească și alta cînd prezinți o conferință și un pueril program artistic susținut de elevii clasei a IV-a, să zicem. La asemenea manifestări sterile desigur că nici nu poate fi vorba de perceperea unei taxe, oamenii preferînd să stea acasă, chiar dacă intrarea este liberă. De multe ori, se organizează la căminele culturale seri de club, joi ale tineretului și alte manifestări ce se bucură de aprecierea publicului și care beneficiază în mod gratuit de asemenea distracții, pentru realizarea cărora instituția organizatoare depune efort și cheltuieli financiare. Nu înțelegem de ce pentru o plimbare în Ștrandul Iașului se percepe vara o taxă minimă, iar pentru a beneficia de cîteva ore de destindere pentru care se consumă de către inițiatori eforturi și se sacrifică mijloace valorice nu se încasează nici un bănuț. Mai mult, unii directori de cămine încredințează deseori mandatul de organizare a balurilor unui grup de doi-trei tineri, care în numele organizației de tineret scot autorizația, iar încasările se fac pe baza unor bilete confecționate ad-hoc și, bineînțeles, ilegal. În felul acesta ei încasează sume pentru care nu dau nici o justificare sau, din cînd în cînd, „varsă" cîte o sută-două de lei în contul căminului cultural, și asta sub ochii îngăduitori ai organelor locale, aducînd astfel grave prejudicii fondurilor extrabugetare și, implicit, asigurării bazei materiale.

A venit timpul, după cum ne spunea și *A. Lupșa*, vicepreședinte al Comitetului județean de cultură și artă, cînd rentabilitatea trebuie privită cu toată responsabilitatea, ea, fiind de mult în sectoarele economiei noastre naționale o problemă esențială. Baza veniturilor trebuie asigurată, mai mult ca oricînd, prin mijloace proprii și mai puțin bugetare. Or, rentabilitatea acestor unități nu se poate asigura doar din baluri și cote procentuale. Dacă comoditatea unora împiedică aducerea unor venituri strict necesare nu s-ar putea găsi o soluție? Noi credem că da, mai ales că baza materială nu se asigură stînd cu brațele încrucișate. Așteptăm răspunsul organului de decizie pe care îl dorim de bun augur și în acest domeniu.

Mihai Drăgan: „Ibrăileanu"

Recenzie

Studiul monografic rămîne una din pietrele de încercare ale istoricului și criticului literar. După un volum de critică literară și culturală inegal, primit cu destule rezerve de către comentatorii avizați ca Nicolae Manolescu și Mihai Ungheanu, Mihai Drăgan este prezent acum în librării cu o micromonografie **Ibrăileanu** — apărută la Editura „Albatros" — despre care de la început trebuie spus că se remarcă prin rigoare științifică și putere de sinteză. Mai întîi, ne-a impresionat plăcut la Mihai Drăgan ambiția de a aborda teme și personalități de primă mărime (Maiorescu, Ibrăileanu, Hasdeu) și de a nu abdica de la seriozitatea și probitatea istoricului literar bine informat, aproape erudit. Despre viața și opera lui Ibrăileanu a cărui existență „semnifică un caz rar de frămîntare intelectuală, citeodată fanatică, pentru atingerea unui ideal al dreptății și al perfecțiunii, al absolutului pe care sufletul său pasionat l-a dorit cu frenezie nu atît pentru sine, cît pentru semenii săi", Mihai Drăgan scrie cu pasiune. Cu pasiunea pe care o generează nu atît obiectul cercetării sale, cît mai ales necesitatea de a spune adevărul (în sens științific) și de a respinge idei și teorii greșite, emise în legătură cu opera lui Ibrăileanu, de către critici ca Eugen Lovinescu, Pompiliu Constantinescu și alții.

În capitolul „Narațiune biografică", Mihai Drăgan selectează acele date biografice semnificative, interpretîndu-le în așa fel încît să schițeze un portret moral și intelectual viu, dinamic, în toată evoluția sa. Intîlnim în această secțiune a cărții, ca de altfel și în celelalte, un ton patetic discret, sobru, nedisimulat. Ibrăileanu este văzut în contextul epocii și în contextul întregii noastre culturi, Mihai Drăgan trădîndu-și satisfacția de a descoperi sau de a reafirma ideea „similitudinilor" între Ibrăileanu și Maiorescu. Ni se pare că ceea ce-l obsedează pe autor în această carte e tocmai combaterea oricărei încercări de simplificare a unei activități atît de complexe ca cea a lui Ibrăileanu. Și în acest sens criticul descoperă cu voluptate argumente în însăși opera mentorului Vieții românești. De aici, din dorința de a convinge — și un anumit exces de trimiteri bibliografice care diminuează farmecul indiscutabil al scrisului lui Mihai Drăgan. Simpatia lui Mihai Drăgan pentru criticul Ibrăileanu este totală, lucrarea distingîndu-se prin spirit polemic și comprehensiune. Studiul la care ne referim este sistematic și chiar dacă el nu reușește să ne prezinte „definitiv" (termenul aparține autorului) liniile de forță ale concepției lui Ibrăileanu despre critică, rămîne totuși unul dintre cele mai bune consacrate acestui mare spirit care a gîndit și a creat, aici, la Iași, în „Florența României", ale cărei străzi le-a străbătut decenii de-a rîndul, mistuit de gînduri și idei înalte, prins în discuții peripatetice ca altădată filozofii de la Königsberg, fredonînd adesea muzica sa preferată — Pastorala lui Beethoven.

Ibrăileanu este o carte cu întrebări-probleme și cu răspunsuri pe măsură, cuprinzînd puncte de vedere ferme și idei de valoare, exprimate adesea polemic, opunîndu-se fie părerilor unora pe care autorul îi numește, fie altora pe care îi ghicim printre rînduri. De unde venea autoritatea critică a lui Ibrăileanu? „Părerile" sale triumfau adeseori pentru că izvorau dintr-o inteligență superioară, în stare să analizeze comprehensiv problemele și să aducă în fața interlocutorilor, fără aer doctoral și presiuni de cenzor, o sumedenie de argumente și de perspective interpretative nebănuite". Cu alte cuvinte Ibrăileanu nu era o mască, prestigiul său era expresia unei mari valori. De aceea personalitatea lui copleșea cum afirmă toți memorialiștii Vieții românești.

Cu finețe analizează Mihai Drăgan romanul Adela, „drama imposibilității atingerii absolutului", dînd dovadă apoi de o indiscutabilă siguranță și de o aleasă concizie în definirea permanenței și actualității incontestabile a ideilor emise de autorul „Spiritului critic..." De fapt claritatea și concizia sînt caracteristicile stilului lui Mihai Drăgan, stil elaborat, exprimînd un temperament critic reținut adesea pînă la glacialitate. Știința de a topi, de a asimila citatul în text, este de asemenea remarcabilă la autorul micromonografiei **Ibrăileanu**.

Cartea lui Mihai Drăgan constituie o contribuție de reală valoare în ceea ce privește cunoașterea multilaterală, aprofundată a lui Ibrăileanu. Rigoarea științifică este dublată fericit de un condei sensibil, dar neavîntat în asociații și metafore. Oricum acest studiu monografic confirmă vocația autorului.

Constantin COROIU

SPORT-sport-SPORT

SCRIMĂ

Pe locuri fruntașe

Scrima ieșeană se impune tot mai mult pe plan național. După ce, la sabie, Dan Irimiciuc a adus Iașului un nou titlu de campion și Dan Popescu un loc cinci, iată că și la alte arme au fost obținute locuri fruntașe. In finala probei de spadă, Mihai Mironov s-a clasat pe locul al cincilea, iar în cea de floretă, Nicolae Vlad a ocupat locul al șaselea. E un merit al acestor sportivi, dar și al antrenorului lor, Nicolae Pufnel.

HANDBAL, DIV. B

A patra victorie consecutivă

Intîlnirea dintre Agronomia și Trotușul Orașul Gh. Gheorghiu-Dej a fost cîștigată de echipa ieșeană cu scorul de 13 — 9 (7 — 6). Aceasta este cea de a patra victorie consecutivă și a fost obținută asupra fruntașei seriei I a diviziei B. De la ieșeni s-au remarcat în mod special Popovici (7 goluri), Irimiciuc (3), Goia (1) și Codreanu (2). Hatmanu a apărat două lovituri de la 7 metri.

Duminică, Agronomia joacă la Făgăraș, după care va efectua un turneu de 5 zile în R.S.S. Moldovenească.

BOX

C.F.R. Pașcani — Metalul Suceava 13-7

PAȘCANI (de la subredacția ziarului „Flacăra Iașului"). Intîlnirea amicală de box dintre echipele C.F.R. Pașcani și Metalul Suceava a fost urmărită de numeroși spectatori. Pășcănenii au fost mai buni la categoriile mici, iar sucevenii au dominat la cele superioare: Gh. Burlacu (C.F.R.) b. p. M. Vornicu (Metalul); C. Partenie (C.F.R.) b. ab. I I. Gîrlicioaia (Metalul); V. Manoliu (C.F.R.) b. p. M. Gogos (Metalul), E. Frăsilă (C.F.R.) b. ab. II Ov. Ivănescu (Metalul), P. Apopii (C.F.R.) b. p. I. Pavlov (Metalul); I. Popușoaia (C.F.R.) meci egal cu D. Savin (Metalul); C. Toma (C.F.R.) p. ab. II la E. Dobroghin (Metalul); I. Rotaru (C.F.R.) p. ab. I la Gh. Radu (Metalul); Gh. Prisăcaru (C.F.R.) p. desc. I la C. Bostan (Metalul); C. Marțolea (C.F.R.) b. p. V. Rățoi (Metalul).

RUGBI, DIV. B

Agronomia, K.O. pe teren propriu!

Agronomia și Constructorul Suceava au deschis cuplajul rugbistic de duminică, de pe stadionul „Tineretului", oferind celor prezenți o dispută interesantă, nu lipsită de unele momente de real spectacol. Păcat însă că rugbiștii localnici au părăsit învinși propriul teren! Victoria echipei oaspeților s-a datorat, în totalitate, nu superiorității sale, ci gafelor inadmisibile comise în prima repriză de către Roman și Dulhac: la niște repuneri banale de la linia de „22", ei i-au servit ireproșabil pe sucevenii Munteanu și Zamfir, oferind astfel acestora posibilitatea să înscrie 6 puncte prin lovituri de picior căzute.

La reluare, deși sucevenii conduceau cu 9—3 (au mai înscris Sava — încercare, pentru Constructorul și Țopa — lovitură de pedeapsă pentru Agronomia), Agronomia a exercitat o puternică presiune. Dar pripeala în acțiuni, dublată de totala indisciplină tactică a unor jucători, nu au permis Agronomiei să concretizeze decît una dintre numeroasele situații favorabile de care a beneficiat: în min. 74, Ion Gheorghe, după o cursă de circa 45 m., a culcat balonul lîngă buturile sucevenilor. Transformarea a fost realizată de către Dulhac, astfel că meciul s-a încheiat cu victoria la limită (9—8) a echipei Constructorul Suceava.

C. SILVESTRU

ȘAH

S-au încheiat sferturile de finală

După aproape trei săptămîni de desfășurare, etapa județeană a Campionatului republican masculin individual de șah (sferturi de finală) a luat sfîrșit. Concursul a fost dominat de tinerii studenți Gh. Popovici și Nicolae Doroftei, de la clubul Medicina, care și-au depășit net partenerii de joc, terminînd pe primele două locuri cu un punct și jumătate avans față de următorul clasat.

Dacă rezultatul lui Doroftei, fost campion național de juniori, n-a surprins, în schimb saltul înregistrat de către Popovici în ierarhia șahului ieșean este impresionant. Doroftei a jucat în stilul său obișnuit, sobru și fără riscuri inutile, demonstrînd o înțelegere rafinată a pozițiilor și o tehnică bună de realizare a avantajelor obținute. Popovici, în schimb, preferă pozițiile complicate, în care talentul său combinativ își găsește cîmp larg de afirmare. Amîndoi au arătat o seriozitate exemplară, care ne dă dreptul să privim cu optimism evoluția lor în cadrul semifinalelor competiției.

Singurul jucător care n-a cunoscut înfrîngerea în concurs este Gr. Mariniuc (Constructorul); marea majoritate a celor opt remize ale sale au fost rezultatul unei lupte îndîrjite. Cu un ultim și splendid efort, el a cîștigat partida-maraton (117 mutări) cu Gh. Bozaru, reușind să se claseze în final pe locul al treilea.

Au dezamăgit H. Aldea și Gh. Munteanu, ale căror pregătire și experiență le-ar fi dat dreptul la un loc fruntaș.

Desfășurat în cadrul plăcut al hotelului „Unirea", concursul a fost însă umbrit de gestul nesportiv al jucătorilor R. Ungureanu și V. Giurgea, care s-au retras după runda a șasea. Dacă cele cinci înfrîngeri consecutive suferite de campionul Iașului pot constitui o anume scuză (în nici un fel salutară), în schimb comportarea celui de al doilea, care avea șanse bune la primele locuri, este inexplicabilă. Comisia județeană de șah este chemată să-și spună cuvîntul în această problemă.

Și acum, clasamentul final: 1. Gh. Popovici 7,5 pct.; 2. N. Doroftei 7,5 pct.; 3. Gr. Mariniuc 6 pct.; 4. D. Rădulescu 5 pct.; 5. Gh. Bozaru 5 pct.; 6. M. Cojocaru 5 pct.; 7. V. Stancu 4,5 pct.; 8. Gh. Munteanu 4 pct.; 9. V. Giurgea 4 pct.; 10. H. Aldea 3,5 pct.; 11. M. Baltă 3 pct.; 12. R. Ungureanu 0 pct.

VOLODEA VAISMAN
maestru al sportului

JOCURI

Metale

ORIZONTAL: 1. Haină metalică — Legătură... fără sîrmă!; 2. Prelucrează metale (pl.); 3. Coadă de ciocan! — Cupru din oxid de cupru (pl.); 4. Foaie metalică — Cafea!; 5. In seif! — Povestea lui Midas care transforma totul în aur (pl.); 6. Argint viu în aurul deșertului — Tras cu plumbi — Aproape sloi!; 7. Aliaj de cupru și zinc... — ...și cupru pur; 8. Greutate... tematică — Dispozitiv cu vergele metalice; 9. Precedată de epocile bronzului și fierului.

VERTICAL: 1. Acoperită cu un strat de metal prețios; 2. Aurul pămîntului... — ...și drumul aurului subpămîntean; 3. Indicator magnetic — Ansamblu de inele metalice; 4. Compania zburătoarelor de aluminiu — Ciocan... nemetalic; 5. Călită; 6. Lipiți ca metalele — Prinse în menghină!; 7. In retasură! — Să trăiți, să înfloriți, tare ca fierul, iute ca oțelul etc.; 8. Lucrează cu ace de fier — Carate!; 9. Făcută... sîrmă; 10. Sîrme — Argint hibernal; 11. F! — Metale vechi!

Viorel VÎLCEANU

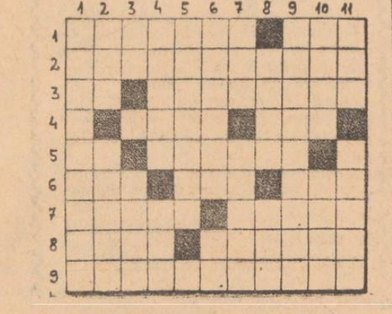

Evocare

„George Enescu"

In cadrul prelecțiunilor populare ale „Junimii", de curînd în sala de festivități a Liceului de muzică și arte plastice „Octav Băncilă" din Iași a avut loc evocarea „George Enescu" de Romeo Drăghici, directorul Muzeului din București ce poartă numele marelui compozitor.

A urmat un program muzical din creațiile lui Enescu la care și-au dat concursul asist. univ. Elena Cocora, studenții Ivonne Piedemonte și Anton Diaconu de la Conservatorul de muzică din Iași.

Concurs

„Cine știe, cîștigă"

Recent, în sala de festivități de la Casa Armatei din Iași s-a desfășurat un concurs „Cine știe, cîștigă", organizat de catedrele teoretice de istoria muzicii și istoria artelor de la Școala populară de artă din Iași. Concursul a avut ca teme: „Viața și opera compozitorului Ludwig van Beethoven"; „Din creația pictorului român Nicolae Tonitza".

Cele mai bune răspunsuri le-au dat Dorina Mihai și Valeriu Șezonov de la clasa de canto și Maria Ciocoiu de la clasa de pictură.

În lupta contra manei

Ce nu trebuie să uite podgorenii pentru a putea obține o recoltă bogată de struguri

Pericolul pe care-l prezintă mana asupra viței de vie este bine cunoscut. Îl reamintim totuși fiindcă, anul trecut, această boală a făcut ravagii în unele plantații. Totdeauna, mana produce pagube la vegetația din anul în curs, pagube care au repercusiuni și asupra dezvoltării butucilor în anii următori. Aceasta atacă toate organele verzi — frunzele, lăstarii, ciorchinii și circeii. În anii ploioși, atacul poate duce la compromiterea totală a producției, periclitînd coacerea lemnului și formarea mugurilor de rod pentru anul următor. Iată cum se manifestă această boală. Pe frunze apar, la început, în locurile unde s-a produs infecția, pete verzi-gălbui, cu contur nedelimitat, numite pete untdelemnii. După cîteva zile, în condiții favorabile, cu temperaturi peste 10—12 grade și umiditatea relativă a aerului (apropiată de maximă) apare în dreptul petelor pe fața inferioară a frunzelor un puf albicios, cu un mucegai format din conidiofori și conidiile ciupercii. După puțin timp, țesuturile petelor se necrozează, începînd de la centru spre margine și capătă culoare ruginie. Această regiune moare. În cazul unor atacuri intense, petele apar în număr mare, distrugînd porțiuni mari din suprafața frunzei, care se usucă și cade de pe lăstari.

Cea mai păgubitoare formă de atac se manifestă pe ciorchinii tineri, înainte, în timpul și după înflorire, mai ales în anii ploioși. În condiții favorabile sînt atacate și florile, înainte și după deschidere, brunificîndu-se și căzînd jos. Boabele sînt atacate imediat după formare și pînă la întrarea în pîrgă. La boabele mici atacul se caracterizează prin apariția la suprafață a unui puf albicios constituit din conidiofori și conidiile ciupercii. Această formă de atac se numește „putregai cenușiu" putînd duce la compromiterea totală a recoltei. La boabele dezvoltate, stomatele se închid și infecția se face prin pedicele. Acestea se zbîrcesc și capătă o culoare vineție-murdară aparînd astfel „putregaiul brun". În anii foarte ploioși și mai ales pe suprafețele afectate de grindină, sînt atacați și lăstarii, aparînd pete alungite de culoare brun-roșietică.

Agentul patogen (ciuperca) se propagă în timpul perioadei de vegetație prin conidii care sînt ușor transportate de curenții de aer la mari distanțe, putînd cauza de la 5 pînă la 18 infecții pe an. Iernarea oosporilor se face în țesuturile frunzelor mozaicate. Primăvara, din germinarea oosporilor rezultă un conidiofor simplu la capătul căruia se formează o macroconidie din germinarea căreia rezultă 20—60 zoospori biflagelați care înoată prin băltoace și o dată cu stropii de apă sînt proiectați pe fața inferioară a frunzelor. Ajunși pe frunze, germinează, formînd un filament de infecție care pătrunde în stomate, în spațiul intercelular unde-și desfășoară perioade de incubație. Durata perioadei de incubație variază în funcție de condițiile de mediu (8—10 zile în luna mai, 6—8 zile în luna iunie și 4—6 zile în iulie). *Stropirile preventive se vor face numai în perioada cît durează incubația, cel mai bine cu 3—4 zile înainte de terminarea acesteia. Determinarea momentului optim pentru aplicarea stropirilor se face de către stațiile de avertizare sau prin folosirea Mildiografului și a discului dr. Gh. Bălțatu.*

Atacul manei poate fi combătut, evitîndu-se pierderile. Pentru reușita tratamentelor este necesar un complex de măsuri care e bine să-l reamintim. Pentru a evita băltirea apei în vii și pentru a crea condiții nefavorabile germinării oosporilor, trebuie aplicate mai multe prașile. De asemenea, e necesar să se facă la timp și celelalte lucrări din vii: combaterea buruienilor, plivitul, ciupitul, acordîndu-se o mare atenție legatului lăstarilor care trebuie executat răsfirat pentru a se putea asigura o bună aerisire. Metoda radicală de combatere este cea a aplicării tratamentelor chimice cu zeamă bordeleză în concentrație de 0,5—1 kg. și cu produse a-cuprice ca Orthophaltan, Captan, Zineb, în concentrație de 0,25—0,30 la sută. Zeama bordeleză se prepară din sulfat de cupru și se neutralizează cu var gras (socotindu-se în var bulgări 1/2 din cantitatea de sulfat de cupru folosită). Neutralizarea se face cu multă atenție și se determină cu hîrtie de fenolftaleină. Pentru ca soluția să se prindă bine pe frunze se adaugă și un adeziv (aracet, detersin) în concentrație de 0,10—0,15 kg. la 100 l. soluție.

Zeama bordeleză se aplică în ziua preparării (ținută mai mult nu mai este bună), iar stropitul se execută cu duze de calibru fin, asigurîndu-se o pulverizare cît mai fină. Stropitul se aplică pe partea inferioară a frunzelor unde se află stomatele și pe unde se produce infecția.

Pentru combaterea manei în timpul optim este necesar să se acționeze cu echipe bine organizate care să lucreze întreaga zi-lumină (în schimburi) și să se acționeze cu toate forțele de care dispun unitățile, grupate și conduse de oameni pricepuți. În acest scop trebuie să se asigure funcționarea tuturor vermorelelor, calimaxelor, mașinilor cu tracțiune animală, pompelor carosabile și mașinilor acționate de tractoarele U 650 folosite în staționar cu furtune.

Obținerea unei recolte bogate în acest an depinde în cea mai mare măsură de modul cum se va acționa la combaterea manei. De aceea, viticultorii trebuie să ia toate măsurile pentru respectarea indicațiilor amintite.

Ing. Mihai SÎNPETRU
directorul Intreprinderii viei și vinului

ÎN 24 DE ORE

Radio Iași

Programul de seară (19 mai): 17. Buletin de știri; 17.10 Pe portativul undelor, melodia preferată; 17.45 Șantierele cincinalului; 18.00 Personajele operetei „Casa cu trei fete", de Schubert-Berté; 18.30 Descriptio Moldaviae; 18.50 Partid, lumină vie; 19.00 Radiojurnal; 19.15 Miniaturi instrumentale; 19.30 O poveste pentru voi, copii... 19.40 Fe-un picior de plai; 20.00 Șapte arte: Cîntec drag moldovenesc; Album de lieduri; 20.30 Cărți, scriitori, opinii; Amintiri, amintiri (program de romanțe); Cîntă orchestra de muzică populară a Radioteleviziunii române; 21.20 Ecran; Cîntă formația vocal-instrumentală „Ilies" — din R. P. Ungară; Mari interpreți de operă: Zenaida Palty și Tito Schippa.

Programul de dimineață (20 mai): 6.00 Buletin de știri; 6.05 Radiomatineu; 6.30 Actualitatea în agricultură; 7.00 Carnet turistic; Radiomatineu (continuare).

Televiziune

18.00 Deschiderea emisiunii. Ex-Terra '71. Emisiune-concurs de construcții tehnice pentru pionieri și școlari; 18.25 Mult e dulce și frumoasă; 18.40 Confruntări; 19.10 Publicitate și rezultatele Loto; 19.20 1001 de seri — emisiune pentru cei mici; 19.30 Telejurnalul de seară; 20.00 Ritmuri — film documentar T.V.; 20.25 Finala Cupei Cupelor la fotbal: Real Madrid — Chelsea Londra — Transmisiune directă de la Atena; 22.15 Telejurnalul de noapte; 22.25 Gala marilor interpreți: Ileana Iliescu.

Cinematografe

VICTORIA, orele 9.00; 11.10; 14.30; 16.40; 18.50; 21: „Zestrea domniței Ralu". REPUBLICA, orele 8.45; 11.25; 15.00; 17.45; 20.30: „Romeo și Julieta". COPOU, orele 9; 11; 15; 17; 19; 21: „Haiducii lui Șaptecai". ARTA, orele 9.15; 11.15; 15; 17; 19; 21: „Fantomele se grăbesc". TĂTĂRAȘI, orele 16; 18; 20: „Haine aproape noi", cinemascop. NICOLINA, orele 16; 18; 20: „Mingea".

Opera de stat

La ora 19.30, Opera de stat prezintă un spectacol cu *„Tosca"*. Sînt valabile biletele cu seria 54.

Casa de cultură a tineretului și studenților

La orele 17.00 și 20.00, în sala de spectacole Teatrul de revistă și comedie „Ion Vasilescu" — București prezintă un spectacol intitulat *„Mini jazz — maxi haz"*. La acest spectacol își dau concursul Horia Șerbănescu, Radu Zaharescu, Aurelian Andreescu și alții.

La ora 20.00, la clubul artelor, concert educativ intitulat *„Petrecerile de altădată ale tineretului și studenților"*. Prezentarea și exemplificările la pian vor fi făcute de conf. Enea Borza de la Conservatorul „Gheorghe Dima" din Cluj.

Spectacol de muzică și poezie

Astăzi, la ora 18, la Palatul Culturii din Iași, va avea loc spectacolul de muzică, poezie și artă plastică „Triptic ieșean" organizat de comisia de propagandă a Comitetului județean Iași al U.T.C.

Își dau concursul formații ale Conservatorului și Filarmonicii din Iași, poeți și artiști plastici.

Regia spectacolului aparține Ancăi Ovanez de la Teatrul Național „Vasile Alecsandri" din Iași.

Timpul probabil

Vremea va fi frumoasă și călduroasă cu cerul temporar noros. Local, după-amiaza, se vor semnala averse de ploaie însoțite de descărcări electrice în zona de munte și nordul Moldovei. Vîntul va sufla slab pînă la moderat din sectorul sudic. Temperatura aerului va fi ușor variabilă; minimele vor fi cuprinse între 8 și 13 grade, iar maximele între 22 și 29 grade.

Informații de partid

Cresc rîndurile organizațiilor de bază

Din cei peste 500 de membri de partid care fac parte din organizațiile de bază subordonate comitetului comunal de partid Cotnari o treime au fost primiți în partid în ultimii trei ani. Această creștere a dus la întărirea organizațiilor de bază, mai slabe numericește, a ridicat combativitatea și spiritul de răspundere în muncă, a sporit influența comuniștilor în rîndul celorlalți oameni ai muncii din comună, ceea ce le-a permis să conducă, cu rezultate mai bune, munca pentru realizarea sarcinilor economice și social-culturale din localitate.

Majoritatea celor primiți recent în partid sînt țărani cooperatori fruntași ca Gheorghe Ionel, Vasile Huțanu, Mircea Antoci, Ana Ungureanu, intelectuali ca prof. Elena Nechifor, Elena Mătasă și alții.

Respectînd principiile statutare, criteriile politice și morale, stabilite de partid, organizațiile de bază, comitetul comunal de partid, au urmărit ca această muncă să se desfășoare în mod continuu și în strînsă legătură cu celelalte sarcini. Au fost sprijinite organizațiile care aveau un număr redus de membri, pentru a statornici legături strînse cu cei mai activi cooperatori și intelectuali în scopul pregătirii lor pentru a deveni membri de partid. Aceștia au fost antrenați la realizarea unor sarcini și invitați la unele dezbateri. S-a organizat ținerea unor expuneri pe teme ale statutului și politicii partidului, la care au fost invitați și cei ce îndeplinesc criteriile de a deveni membri de partid, iar acei ce și-au exprimat dorința de a fi primiți în rîndurile partidului au fost îndrumați să se pregătească pentru acest eveniment, studiind documentele partidului nostru, normele statutare.

În sprijinul activității educative în rîndurile noilor membri de partid, s-au organizat forme corespunzătoare de învățămînt ideologic, expuneri în adunările generale, simpozioane, întîlniri cu vechi membri ai partidului.

Eficiență sporită prin urmărirea îndeplinirii hotărîrilor

Conducerea cu succes a activității economice, politice și social-culturale a unei comune mari, cum este Țibănești, reclamă din partea comitetului comunal de partid, a organizațiilor de bază, un stil și o metodologie adecvată condițiilor respective. O scurtă privire asupra stilului de muncă privind organizarea analizei diferitelor probleme, a hotărîrilor adoptate și a felului cum se urmărește realizarea lor în practică, evidențiază în acest sens, la Țibănești, o bună preocupare.

În decurs de un an, comitetul comunal de partid a dezbătut în plenare și în ședințe de birou un important număr de probleme, printre care: activitatea organizațiilor de partid din cele două C.A.P.-uri pentru realizarea planului de producție, desfășurarea procesului instructiv-educativ în școlile din comună, activitatea sanitară, desfășurarea învățămîntului de partid, primirea în partid, activitatea cultural-educativă, cea de aprovizionare și desfacere, de înfrumusețare a comunei și altele.

Hotărîrile adoptate în urma acestor analize, cuprinzînd sarcini și termene precise, au fost aduse la cunoștința tuturor factorilor chemați să contribuie la realizarea lor, urmărindu-se sistematic aplicarea acestora în viață. În aproape toate cazurile, s-a luat, ulterior, în dezbatere modul în care se realizează hotărîrile respective, ce probleme s-au ivit pe parcurs și ce măsuri se impun. Membrii biroului comitetului comunal, secretarii organizațiilor de bază și alți factori de răspundere au fost invitați să raporteze asupra felului cum au realizat sarcinile primite.

Practica urmăririi aplicării întocmai a hotărîrilor de partid, a propriilor hotăriri, a permis comitetului comunal de partid să influențeze în bine realizarea sarcinilor economice de către cele două C.A.P.-uri din comună, să contribuie la obținerea unor rezultate bune pe linia gospodăririi comunei, a aprovizionării populației, extinderii unităților comerciale și prestatoare de servicii, a asistenței sanitare, organizării activității cultural-educative de masă, a desfășurării învățămîntului de cultură generală.

În sprijinul activității din sectorul zootehnic

Cu toate măsurile luate pe linia asigurării bazei furajere, ridicării unor construcții corespunzătoare și dotării sectorului zootehnic cu utilajele necesare, producția de lapte la C.A.P. Dumești, în anii 1969—1970, continua să fie sub plan. Pentru a înlătura această stare de lucruri, comitetul comunal de partid a inițiat, cu ajutorul specialiștilor și al altor cadre din C.A.P. și din comună, o amplă analiză a tuturor aspectelor ce se ridică în acest sector. Studiul întocmit, în lumina hotăririi din decembrie 1970 a Comitetului județean de partid privind această problemă, a fost luat în dezbatere de către biroul comitetului comunal de partid într-o ședință care s-a ținut chiar în sectorul zootehnic și la care au participat specialiștii din C.A.P., cadrele de conducere și o parte din lucrătorii sectorului zootehnic.

Lipsurile ce s-au desprins au evidențiat necesitatea adoptării unor măsuri pentru o mai bună gospodărire a furajelor, îngrijirea animalelor, asigurarea bunei gospodăriri a sectorului. S-au luat, totodată, măsuri de a se asigura necesarul de forță de muncă și mijloace de transport, au fost înlăturați cei care făceau treabă de mîntuială, s-au ridicat noi construcții, printre care și un grajd bine dotat, s-au asigurat cantități suficiente de furaje, au fost create condiții mai bune de muncă lucrătorilor din zootehnie.

Comitetul comunal de partid a repartizat un număr sporit de membri de partid în sectorul zootehnic și a recomandat primirea în rîndul organizației de bază de acolo a unor lucrători merituoși. S-a trecut la organizarea mai eficientă a muncii politico-educative în rîndul lucrătorilor din zootehnie; popularizarea documentelor de partid, îmbunătățirea agitației vizuale, înființarea unei gazete de perete și a unui panou de onoare.

O dată cu trecerea la aplicarea în practică a acestor măsuri și rezultatele în producție au fost altele. Producția de lapte a început să crească, planul pe primul trimestru din acest an fiind depășit cu 200 hl., planul de fătări se depășește, față de grafic, pierderile sînt evitate.

I. BURGHELEA

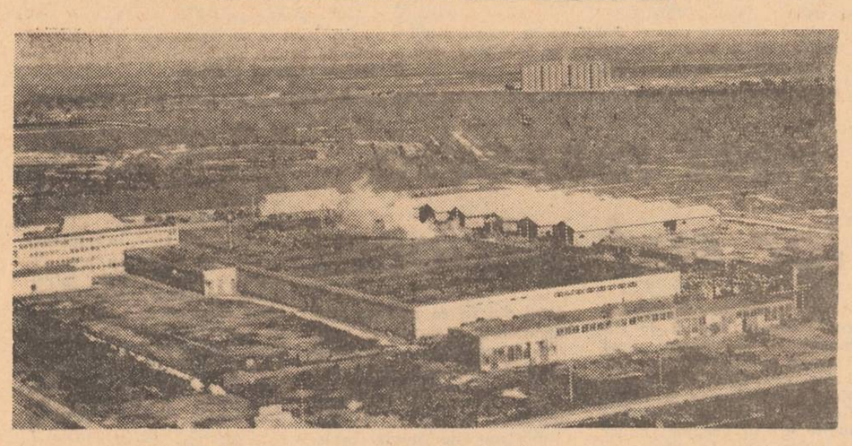

Fetești. Imagine de ansamblu a noii fabrici de conserve.

Ce poate să facă un pahar

(urmare din pag. 1)

umanitate. Dar faptele acestea devin și mai grave atunci cînd ele constituie abateri de la normele noastre de conviețuire socială, de la lege.

— La un caz de o asemenea gravitate, aflăm de la maiorul **Dumitru Popescu**, de la Inspectoratul județean de miliție, au fost martori mulți dintre locuitorii comunei Lungani în ziua de 11 aprilie a.c. Nicolae Crăcană a fost cu soția în vizită pe la diferite cunoștințe din satul Goești. La întoarcere, fiind în stare de ebrietate, a început să se certe cu soția, s-a lovească. Acasă agresiunea lui Nicolae Crăcană a continuat. Intervențiile părinților, ale rudelor, vecinilor au fost zadarnice. Sub ploaia de lovituri, Anica Crăcană a decedat. Făptuitorul va fi condamnat la ani grei de detențiune. În urma acestui act de bestialitate au rămas fără sprijin material și moral trei copii minori. Regretele lui Nicolae Crăcană sînt tardive. Totul ar fi putut fi altfel dacă acel pahar de alcool în plus n-ar fi existat.

În alte situații consumul excesiv de alcool constituie un imens pericol social pentru cetățenii din jur. Într-una din zilele trecute pensionara Eugenia Amariei din Blăgești-Pașcani își vedea liniștită de treabă pe lîngă casă. A trecut, însă, prin preajmă Vasile Bucătaru din Pașcani. Ce l s-a părut, ce nu i s-a părut, sub influența alcoolului fiind, a luat-o la bătaie pe bătrînă. După cîteva lovituri de topor Eugenia Amariei a decedat. Și în această situație pedeapsa va fi exemplară. Dar ca și în cazul lui Nicolae Crăcană, și Vasile Bucătaru este tatăl a trei copii minori.

Cele expuse în rîndurile de față sînt suficiente pentru a ilustra urmările nefaste ale alcoolului. Firește, legile care îngrădesc și pedepsesc consecințele alcoolismului sînt aplicate cu toată severitatea. Dar mai important este să previi consumul exagerat de alcool și consecințele lui. Muncă de prevenire pot face școala, părinții, colectivele de muncă, societatea. Indiferența în această problemă, a tuturor factorilor enumerați, poate avea urmări dezastruoase.

Și aici, opinia publică...

(urmare din pag. 1)

fel de cîștig ilicit, rupînd biletele respective și aruncîndu-le parcă cu ciudă. Mă gîndesc însă ce s-ar întîmpla dacă fiecare din cei cei care călătoresc cu tramvaiul sau cu autobuzul pe o distanță mai mică decît este valabil biletul l-ar oferi „în dar" taxatorilor, iar aceștia ar accepta să-l folosească, vînzîndu-l din nou și punînd banii în buzunar? Veniturile Întreprinderii de transporturi Iași ar scădea în mod substanțial și serviciile sale, la fel. V-ați gîndit vreodată la aceasta „binevoitorilor"?

Am văzut taxatori care „uită" să dea restul de 5 sau 10 bani, dar și oameni care iau atitudine împotriva unor asemenea tendințe. Sigur că și aici, opinia publică trebuie să intervină. Și poate în primul rînd taxatorii, a căror demnitate este atinsă în acest fel.

— un inginer mecanic proiectant
— un devizier (tehnician sau inginer constructor)
— patru electricieni pentru instalații și stații de înaltă tensiune
— un inginer electronist

angajează

Fabrica de antibiotice Iași

Combinatul siderurgic Galați

angajează pînă la data de 25 mai a.c.

muncitori necalificați

absolvenți de școală generală de 7–8 ani cu stagiul militar satisfăcut, pentru calificarea în meseriile:

— cocsar
— finisator laminate

În timpul școlarizării se asigură cazare gratuită.

Informații suplimentare se pot obține la serviciul învățămînt, telefon 18300, interior 231.

O.C.L. „Metalo-chimice" IAȘI

reorganizează actualul magazin „Motovelo" în noile spații ce se amenajează prin înființarea a 4 gestiuni distincte, în care scop angajează:

— gestionari
— vînzători

Solicitanții se vor adresa direct la conducerea O.C.L. „Metalo-chimice" Iași, str. Ștefan cel Mare nr. 2 bis, telefon 11791.

Se angajează temporar

— un contabil principal

Cei interesați se vor adresa la

Întreprinderea pentru livrarea produselor petroliere Iași

strada Zugravi nr. 24, telefon 16812

Se angajează de urgență

pentru șantierul nr. 3 construcții-montaj Tecuci-gradul II

— șef serviciu plan-salarizare

în condițiile prevăzute de H.C.M. 914/1968

Cei interesați se vor adresa la

Trustul de construcții Galați

Se asigură cazare. Relații suplimentare se pot obține la serviciul salarizare, telefon 14961 — Galați.

DIRECȚIA JUDEȚEANĂ DE POȘTĂ ȘI TELECOMUNICAȚII IAȘI

angajează

factori poștali

pentru oficiile P.T.T.R. din orașul Iași.

Condiții de angajare: 7 respectiv 8 clase elementare, stagiul militar satisfăcut și domiciliul stabil în orașul Iași sau în comunele subordonate.

Informații suplimentare la telefon 12270.

— ingineri proiectanți
— tehnicieni proiectanți
— strungari
— un pictor executant

angajează

Uzina metalurgică IAȘI

Se angajează urgent

prin transfer la cererea unității, în interes de serviciu,

— **inginer-șef serviciu investiții,** cu studii și stagiu corespunzător
— **inginer principal construcții-instalații,** pentru urmărirea lucrărilor de investiții
— **tehnician mecanic utilaje,** pentru serviciul investiții
— **tehnicieni proiectanți pentru piese de schimb** - birou de proiectare

Cei interesați se vor adresa la

Combinatul textil Botoșani

cu sediul în Botoșani, Calea Națională nr. 4.

Condiții de salarizare: conform H.C.M. 914/1968.

Relații suplimentare se pot obține la serviciul personal, telefon 11412-138.

Regionala căi ferate Iași

Depourile de locomotive CF IAȘI și PAȘCANI angajează

absolvenți ai școlilor profesionale, în specialitatea metal, cu o vechime în muncă de minimum 15 luni, sau *absolvenți ai liceelor de cultură generală* (studii medii) cu stagiul militar satisfăcut, etatea maximă 35 ani, pentru funcțiile de *mecanic ajutor* locomotivă Diesel electrică, Diesel hidraulică și *fochiști* locomotivă abur.

Absolvenții școlilor profesionale, după efectuarea unui stagiu de 1 an ca fochist locomotivă sau mecanic ajutor locomotivă Diesel electrică, iar absolvenții de liceu după efectuarea unui stagiu de 18 luni ca mecanic ajutor locomotivă Diesel electrică, vor putea urma școala de MECANICI LOCOMOTIVĂ DIESEL ELECTRICĂ.

Relații suplimentare se pot cere la telefon 18080, interior 528, Depoul CF Iași, și telefon 111, interior 328, Depoul CF Pașcani.

Se angajează de urgență:

— *șefi de unități* pentru desfacerea materialelor de construcții în orașele Iași și Pașcani.

Cei interesați se vor adresa la

ÎNTREPRINDEREA „COMBUSTIBIL ȘI MATERIALE DE CONSTRUCȚII" IAȘI

strada Păcurari nr. 11, telefon 16516.

Condiții de angajare conform prevederilor legii nr. 22/1969.

Se angajează de urgență:

— *sudori* — categoria IV—VI;
— *strungari* — categoria IV—VI;
— *lăcătuși* — categoria IV—VI;
— *frezori* — categoria IV—VI.

Cei interesați se vor adresa la

STAȚIA MECANICĂ IAȘI

șoseaua Țuțora nr. 162.

Condiții de angajare: respectarea H. G. M. 914/1968 și în condițiile legii 10/1968 — atribuiri de locuințe.

SĂTENI! Cooperativele de consum cumpără flori de mușețel la prețul de 2 lei/kg. în stare verde și 12 lei/kg. în stare uscată, în următoarele condițiuni:

— **în stare verde** capitulele florare conice întregi cu codița de cel mult 1 cm. și mirosul aromat caracteristic. Flori de alte specii asemănătoare nu se admit;

— **în stare uscată** aceleași caracteristici ca acelea în stare verde, cu menționarea culorii și mirosului.

Prin culegerea și valorificarea florilor de mușețel puteți obține venituri suplimentare, contribuind la asigurarea materiei prime pentru industria farmaceutică și pentru export.

Se angajează:

— **un planificator principal** la serviciul plan-organizarea muncii. Condiții de angajare: studii medii și 7 ani în funcții economice, din care 2 ani la organizarea muncii;

— **un revizor.** Condiții de angajare: studii medii și 2 ani vechime în funcții economice;

— **doi difuzori de carte prin tonete de stradă.** Plata în raport de desfacere. Se primesc și pensionari.

Cei interesați se vor adresa la

CENTRUL DE LIBRĂRII IAȘI

Informații se pot obține zilnic la serviciul plan-organizarea muncii, telefon 17110, între orele 7—14.

— *tinichigii auto*
— *vopsitori auto*
— *electricieni auto*

angajează

pentru stația auto din Șoseaua Păcurari

Cooperativa „Prestațiunea" Iași

Solicitanții se pot adresa la sediul cooperativei, strada Ștefan cel Mare nr. 12 Iași.

— un șef serviciu financiar
cu studii superioare
— un economist

angajează

Întreprinderea de industrializare a cărnii Iași

strada Aurel Vlaicu nr. 78.

Salarizarea conform H.C.M. nr. 914/1968.

Informații suplimentare se pot obține la serviciul plan — salarizare, telefon 16610, interior 8.

Cetățeni!

În scopul prevenirii incendiilor la păduri, respectați următoarele reguli:

Nu aprindeți focul în pădure decît în locurile stabilite și amenajate de către organele silvice.

Se interzice aprinderea focului pe timp de vînt și lăsarea lui fără supraveghere. Nu părăsiți locul unde s-a folosit focul, înainte ca acesta să fie stins complet și acoperit cu pămînt.

Fumatul în pădure este admis numai în locurile marcate în acest sens. Nu aruncați la întîmplare resturi de țigări și chibrituri aprinse.

Supravegheați în permanență copiii pentru a nu provoca incendii în pădure.

Vizita președintelui Republicii Federale a Germaniei, Gustav Heinemann

Recepție

(urmare din pag. 1)

dinți ai Marii Adunări Naționale, membri ai Consiliului de Stat și ai guvernului, conducători de instituții centrale, academicieni și alți oameni de știință și cultură, generali, reprezentanți ai cultelor, ziariști români și străini.

Au luat parte Walter Scheel, vicecancelar și ministrul federal al afacerilor externe, și celelalte persoane oficiale care îl însoțesc pe președintele Republicii Federale a Germaniei în România.

Au fost prezenți șefi ai misiunilor diplomatice acreditați la București.

Înainte de începerea recepției au fost intonate imnurile de stat ale celor două țări.

Recepția s-a desfășurat într-o atmosferă caldă, cordială.

(Agerpres)

Dejun oferit de președintele Consiliului de Miniștri, Ion Gheorghe Maurer

Președintele Consiliului de Miniștri al Republicii Socialiste România, Ion Gheorghe Maurer, împreună cu soția, Elena Maurer, au oferit marți un dejun în onoarea președintelui Republicii Federale a Germaniei, Gustav Heinemann, și a soției sale, Hilda Heinemann.

Au luat parte Emil Bodnaraș, vicepreședinte al Consiliului de Stat, Ilie Verdeț, prim-vicepreședinte al Consiliului de Miniștri, Corneliu Mănescu, ministrul afacerilor externe, și soțiile acestora, membri ai Consiliului de Stat, ai guvernului și alte persoane oficiale.

Au luat parte Walter Scheel, vicecancelar și ministrul federal al afacerilor externe, și membri ai delegației oficiale care însoțește pe președintele R. F. a Germaniei.

În timpul dejunului, care s-a desfășurat într-o atmosferă caldă, cordială, președintele Consiliului de Miniștri, Ion Gheorghe Maurer, și președintele Republicii Federale a Germaniei, Gustav Heinemann, au toastat pentru dezvoltarea în continuare a relațiilor de colaborare dintre cele două state.

(Agerpres)

Prin Capitală

În cursul dimineții de marți, președintele Gustav Heinemann și persoanele oficiale care îl însoțesc au luat cunoștință de unele aspecte ale industriei bucureștene, de realizările urbanistice și edilitare din Capitală. Un prim popas a fost făcut în modernul cartier Titan, unde înaltîor oaspeți le-au fost date explicații privind ritmul construcțiilor, metodele folosite, măsurile adoptate pentru a se asigura cartierului o ridicată funcționalitate urbanistică. În continuare, a fost vizitată una din cele mai mari și mai noi întreprinderi din această parte a orașului — Fabrica de mașini-unelte și agregate, cunoscută pentru calitatea produselor atît în țară cît și în peste 20 de țări ale lumii, printre care și R.F. a Germaniei. După-amiază, președintele Heinemann și persoanele care îl însoțesc, au vizitat Muzeul satului din Capitală.

(Agerpres).

Anglia și Piața comună

Interviul președintelui Georges Pompidou

LONDRA 18 (Agerpres).

Într-un interviu acordat televiziunii britanice, președintele Franței, Georges Pompidou, a declarat, între altele, că modul cum interpretează Marea Britanie relațiile sale viitoare cu țările Pieței comune, în cazul aderării la C.E.E., va constitui obiectul convorbirilor pe care le va avea, la Paris, la 20 și 21 mai, cu premierul britanic, Edward Heath.

Referindu-se la tratativele de la Bruxelles, șeful statului francez a declarat că „Anglia va trebui să dovedească faptul că este într-adevăr europeană", dînd astfel expresie reticențelor Parisului față de eventualitatea ca Marea Britanie — pornind de la „relațiile sale speciale" cu S.U.A. și cu țările Commonwealthului — să joace rolul unui „cal troian" în cadrul Pieței comune.

În context, președintele Franței a spus că Marea Britanie va trebui să accepte să-și procure majoritatea importurilor din țările C.E.E., în cazul în care va adera la această organizație. El a subliniat, totodată, că hotărîrile fiecăreia din țările Pieței comune nu vor trebui luate „sub influența sau presiunea vreunei țări din afara Europei".

Interviul premierului Edward Heath

PARIS 18 (Agerpres).

Primul ministru al Marii Britanii, Edward Heath, și-a exprimat speranța — într-un interviu acordat televiziunii franceze — că apropiatele sale convorbiri cu președintele Pompidou vor duce la o mai bună înțelegere a punctelor de vedere ale celor două părți privind aderarea Marii Britanii la Piața comună. După ce a relevat că pozițiile Franței și Marii Britanii „au coincis foarte rar" în decursul secolelor, Heath a apreciat că tratativele de la Bruxelles dintre reprezentanții „celor șase" și ai Marii Britanii „au început să progreseze în mod satisfăcător".

PE MERIDIANELE GLOBULUI

VIETNAMUL DE SUD

Acțiuni ofensive ale forțelor patriotice

SAIGON 18 (Agerpres). — După cum relatează agențiile de presă, forțele patriotice din Vietnamul de sud și-au intensificat, în ultimele 48 de ore, acțiunile ofensive împotriva trupelor americano-saigoneze din zona văii A Shau. Sub acoperirea unui foc de mortiere, patrioții au atacat prin surprindere trupele de infanterie saigoneze care se instalaseră la 12 kilometri est de localitatea Luoi, provocînd inamicului pierderi în oameni și material de luptă. Alte ciocniri au avut loc în provincia Quang Tri, la 11 km nord-vest de Cam Lo, într-o regiune recent bombardată de avioane americane „B-52". De asemenea, patrioții au supus unui bombardament cu obuze pozițiile trupelor saigoneze situate în provincia Chung Thien, din delta Mekongului, la 170 kilometri sud-vest de Saigon.

În cadrul unei sesiuni festive

Adunarea Populară a R. P. Bulgaria a proclamat noua constituție

SOFIA 18 (Agerpres). Marți a avut loc la Sofia sesiunea festivă a Adunării Populare a R.P. Bulgaria, consacrată proclamării noii constituții.

În prezența conducătorilor de partid și de stat, a membrilor C.C. al P. C. Bulgar, președintele Comisiei Centrale pentru pregătirea referendumului, Anghel Velev, a dat citire comunicatului final cu privire la rezultatele referendumului de duminică 16 mai. Potrivit datelor prezentate de Comisia Centrală, 6.154.195 de cetățeni din totalul de 6.172.650 înscriși pe liste au participat la referendum. Dintre aceștia, 6.133.126, adică 99,66 la sută, au votat cu „da".

Adunarea Populară — relatează agenția B.T.A. — dînd expresie voinței întregului popor, a proclamat noua constituție a Republicii Populare Bulgaria.

Despre semnificația istorică a acestui eveniment a vorbit, în încheierea sesiunii, Todor Jivkov, prim-secretar al C.C. al P.C. Bulgar. Vorbitorul a caracterizat referendumul din 16 mai ca un eveniment de o cevirșitoare importanță pentru viața poporului bulgar și soarta Bulgariei. Constituția Bulgariei — a spus el — este opera poporului bulgar, toate prevederile ei au fost filtrate prin mintea și inima tuturor cetățenilor țării. Constituția pe care am adoptat-o deschide un cîmp larg progresului nostru și îndeplinirii prevederilor programului P.C. Bulgar. Munca plină de abnegație a poporului, construcția societății socialiste dezvoltate în Bulgaria creează condiții și garanții mereu noi pentru folosirea tot mai deplină a drepturilor și libertăților existente și va crea premisele necesare pentru trecerea treptată a poporului bulgar din imperiul necesității, în imperiul libertății — comunismul. Cuvintele constituției: „Forța conducătoare în societate și în stat este P.C. Bulgar" — a subliniat Todor Jivkov — reprezintă pentru noi, comuniștii bulgari, fiii pămîntului și poporului nostru, cea mai de preț recompensă rămasă de la înaintași. Aceste cuvinte — a spus în încheiere vorbitorul — încununează calea de luptă de 80 de ani a partidului. Ele reprezintă o expresie a recunoștinței populare față de faptele eroice și memoria celor căzuți în crudele bătălii de clasă.

MOSCOVA

Sosirea unei delegații de partid și guvernamentale a R. D. Germane

MOSCOVA 18 (Agerpres) — Agenția T.A.S.S. anunță că, la invitația C.C. al P.C.U.S. și a guvernului Uniunii Sovietice, marți a sosit la Moscova, într-o vizită de prietenie, o delegație de partid și guvernamentală a R. D. Germane, compusă din Erich Honecker, prim-secretar al C.C. al P.S.U.G., Willi Stoph, membru în Biroul Politic al C.C. al P.S.U.G., președintele Consiliului de Miniștri, Kurt Hager, membru în Biroul Politic al C.C. al P.S.U.G., și Horst Sindermann, membru al Biroului Politic al C.C. al P.S.U.G., prim-vicepreședinte al Consiliului de Miniștri.

Pe aeroportul Vnukovo, oaspeții au fost întîmpinați de Leonid Brejnev, secretar general al C.C. al P.C.U.S., Alexei Kosighin, membru al Biroului Politic al C.C. al P.C.U.S., președintele Consiliului de Miniștri, și de alte persoane oficiale sovietice.

Convorbiri sovieto-canadiene

MOSCOVA 18 (Agerpres). La Moscova au început convorbirile dintre Alexei Kosighin, președintele Consiliului de Miniștri al U.R.S.S., și Pierre Elliott Trudeau, primul ministru al Canadei, aflat într-o vizită oficială în Uniunea Sovietică.

Marți, guvernul sovietic a oferit un dejun în cinstea premierului Trudeau. În cuvîntul rostit cu acest prilej, Alexei Kosighin, abordînd problemele pregătirii conferinței general-europene, a apreciat că „atmosfera generală de pe continent a devenit mai dătătoare de speranțe și mai favorabilă pentru schimbări esențiale spre mai bine". Premierul sovietic a subliniat că, în prezent, în Europa se acordă o mare atenție reducerii forțelor armate și înarmărilor, în unele țări purtîndu-se vii discuții privind, în special, posibilitatea reducerii forțelor străine. „Dacă Occidentul — a spus în context Alexei Kosighin — ar arăta că este gata să întreprindă pași reali în această direcție, noi vom face tot ce este posibil pentru realizarea unei înțelegeri". În continuare, șeful guvernului sovietic a relevat dezvoltarea relațiilor între U.R.S.S. și Canada.

În cuvîntul de răspuns, premierul Trudeau a subliniat utilitatea contactelor din ultimii ani dintre Canada și Uniunea Sovietică.

VENEZUELA — În urma hotărîrii autorităților de a închide Universitatea Centrală din Caracas, s-au produs ciocniri între studenți, care au demonstrat pentru reforme în sistemul de învățămînt, și poliție. IN CLIȘEU: Aspect de la ciocnirea dintre studenți și poliție pe una din străzile orașului Caracas.

ORIENTUL APROPIAT

■ **Declarația-program a cabinetului sirian** ■ **Conferința de presă a ministrului de externe libanez**

DAMASC 18 (Agerpres). — Premierul sirian Abdel Rahman Khleifawi, care a format la 4 aprilie noul guvern al țării, a prezentat în fața Consiliului Poporului declarația-program a cabinetului său. El a arătat că întărirea unității naționale constituie obiectivul de bază al actualei echipe ministeriale. Guvernul va acorda un rol mai consistent organizațiilor populare în înfăptuirea politicii sale și va asigura un control popular asupra organismelor de stat, menționează declarația. Sînt prevăzute reforme în sectoarele învățămîntului superior, informațiilor, administrației și în domeniul fiscalității.

Abordînd unele probleme externe, Abdel Rahman Khleifawi a evocat acordul de la Benghazi pentru crearea Federației Republicilor Arabe, menționînd că guvernul său nu va precupeți nici un efort pentru realizarea acestuia. Totodată, premierul sirian a reafirmat sprijinul țării sale pentru drepturile poporului palestinian și pentru acțiunea fedainilor.

În legătură cu conflictul din Orientul Apropiat, Khleifawi a arătat că Siria respinge orice soluție care nu ar garanta recuperarea totală a teritoriului său ocupat de către Israel.

*

PARIS 18 (Agerpres).

La încheierea vizitei în capitala Franței, ministrul de externe libanez, Khalil Abou Hamad, a ținut o conferință de presă. După ce s-a referit la întrevederile pe care le-a avut cu șeful diplomației franceze, Maurice Schumann, ministrul libanez a declarat, după cum relatează agenția Reuter, că mai multe state arabe doreso organizarea unei conferințe a țărilor mediteraneene, reuniune ce ar putea contribui la aplicarea unei soluții politice în conflictul din Orientul Apropiat, precum și la depășirea dificultăților politice și economice din zonă. La această conferință, a spus Khalil Abou Hamad, ar putea să participe și Israelul.

Pe de altă parte, continuă agenția Reuter, Hamad a precizat că redeschiderea Canalului de Suez ar putea duce la realizarea unei destinderi în Orientul Apropiat. „Dar o asemenea măsură trebuie să constituie o parte a soluționării generale a conflictului israeliano-arab", a adăugat Abou Hamad.

*

CAIRO 18 (Agerpres).

Agenția M.E.N. anunță că șeful statului egiptean, Anwar Sadat, președinte al Uniunii Socialiste Arabe, a format un secretariat general provizoriu al U.S.A. din care fac parte nouă persoane. Potrivit agenției, în funcția de președinte al Secretariatului general provizoriu a fost numit Aziz Sidky, vicepremier pentru producție și ministru al industriei, petrolului și bogățiilor minerale, iar Mohamed El Dakroury — secretar general.

După răpirea consulului general israelian la Istanbul

ANKARA 18 (Agerpres). — Guvernul turc a dat publicității o proclamație, citită la posturile de radio de Sadi Kocas, vicepreședinte al Consiliului de Miniștri, în care se cere punerea imediată în libertate a consulului general israelian la Istanbul, Ephraim Elrom, răpit luni de persoane necunoscute. Potrivit proclamației „orice întîrziere din partea răpitorilor în executarea acestui ordin va provoca arestarea imediată a oricărei persoane care are, mai mult sau mai puțin, o legătură cu răpitorii, chiar dacă aceste persoane se află în afara zonei de aplicare a stării de urgență".

Guvernul turc a anunțat, de asemenea, că va prezenta Parlamentului un proiect de lege care instituie pedeapsa capitală pentru autorii de răpiri cu caracter politic și pentru complicii lor. Sadi Kocas a anunțat că răpitorii consulului general israelian au amenințat că acesta va fi împușcat dacă autoritățile nu vor elibera pînă joi la ora 17,00 (ora locală) un număr de deținuți politici.

SCURTE ȘTIRI

BELGRAD

Președintele Partidului Comunist din Spania, Dolores Ibarruri, a sosit într-o vizită la Belgrad, unde va avea convorbiri cu reprezentanți ai Uniunii Comuniștilor din Iugoslavia, asupra unor probleme de interes comun — informează agenția Taniug.

BUDAPESTA

Luni seara a sosit la Budapesta, într-o vizită oficială, ministrul chilian de externe, Clodomiro Almeyda. Vizita lui Almeyda în Ungaria are loc la invitația ministrului afacerilor externe al acestei țări, Janos Peter.

MOSCOVA

În Uniunea Sovietică a fost lansat marți satelitul artificial al Pămîntului „Cosmos-420". Aparatura științifică de la bordul navei funcționează normal, relatează agenția T.A.S.S.

VARȘOVIA

Agenția P.A.P. anunță că Wolfgang Mischnick, președintele fracțiunii parlamentare a Partidului Liber-Democrat din Bundestagul vest-german, care face o vizită la Varșovia, a avut luni o întrevedere cu mareșalul Seimului R. P. Polone, Dyzma Galai. Marți, Wolfgang Mischnick a fost primit de ministrul afacerilor externe al R.P. Polone, Ștefan Jedrychowski. După cum menționează agenția poloneză, discuțiile s-au referit la procesul de normalizare a relațiilor dintre R.P. Polonă și R.F. a Germaniei.

LIMA

În holul Bibliotecii naționale din Lima, a fost organizată expoziția cărții românești. Cu acest prilej, ambasadorul Republicii Socialiste România în Peru, Mircea Nicolaescu, a înmînat directorului Bibliotecii naționale, Eduardo Nunez, un număr de 500 cărți românești din diverse domenii. Manifestarea s-a bucurat de succes.

LUXEMBURG

La Luxemburg au luat sfîrșit lucrările celei de-a 23-a Adunări plenare a Federației Mondiale a Asociațiilor pentru Națiunile Unite — F.M.A.N.U. — la care au participat delegații ale asociațiilor pentru Națiunile Unite din 53 de țări ale lumii, precum și observatori din partea unor instituții specializate ale O.N.U. și din partea unor organizații internaționale neguvernamentale. Adunarea plenară a marcat, totodată, și cea de-a 25-a aniversare a creării Federației.

WASHINGTON

Fostul ministru de finanțe al S.U.A., David Kennedy, în prezent ambasador itinerant pentru afaceri economice, a părăsit luni seara Washingtonul, pentru un turneu de 12 zile în Europa occidentală. El urmează să viziteze succesiv Elveția, Italia, Belgia, Spania și Marea Britanie. Turneul se înscrie în actuala politică a S.U.A. de consultări cu unii din principalii lor parteneri comerciali. În același scop, David Kennedy a vizitat recent o serie de capitale asiatice.

SPORT

PRAGA 18 (Agerpres). Competiția ciclistă „Cursa Păcii" a continuat ieri cu desfășurarea etapei a 11-a, Sokolov—Usti pe Elba (167 km.). La sprintul final, primul a trecut linia de sosire rutierul cehoslovac Dușan Zeman, urmat de românul Alexandru Sofronie și sovieticul Vladimir Sokolov, toți trei cronometrați cu timpul de 4h 22' 36". Grosul plutonului, condus de belgianul Demeyer, a sosit la interval de 4 secunde.

În clasamentul general individual conduce polonezul Ryszard Szurkowski, secundat la 58" de Anatoli Starkov (U.R.S.S.). Ciclistul român Tudor Vasile ocupă locul 6, la 3' 24". Pe echipe în frunte se află selecționata U.R.S.S.

In întreaga Japonie s-a desfășurat greva muncitorilor de la căile ferate neguvernamentale, în număr de cîteva zeci. Regiunea orașului Tokio și insula Kyu Shu au fost în special afectate de această grevă. Este cea mai mare mișcare revendicativă postbelică a feroviarilor japonezi. IN CLIȘEU: Circulația feroviară oprită la Tokio. O parte a populației se îndreaptă spre locul de muncă printre liniile ferate.

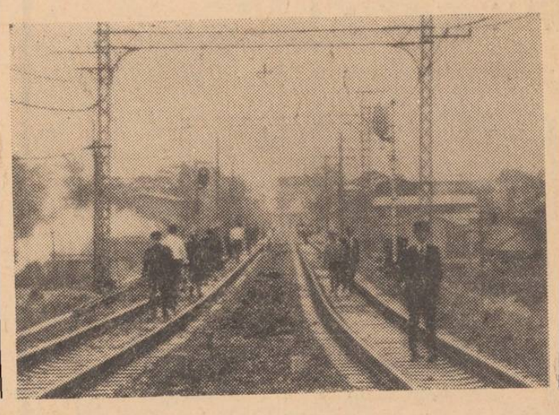

Eșecul unei manevre a rasiștilor sud-africani

Încercînd să eludeze rezoluția Adunării Generale O.N.U. din 1966—1967, prin care Africii de Sud i se anulează obligațiile de putere mandatară asupra Namibiei (Africa de sud-vest), rasiștii de la Pretoria s-au adresat Curții Internaționale de Justiție de la Haga, cerînd organizarea unui plebiscit. De fapt, aceasta constituie a doua încercare a Africii de Sud de a înșela, sub forma plebiscitului, vigilența opiniei publice internaționale.

Refuzînd să se supună regimului internațional de tutelă, instituit de Carta O.N.U., guvernanții de la Pretoria organizează în 1946 un plebiscit în Africa de sud-vest, cu prilejul căruia africanii sînt chemați să voteze, în condițiile unei puternice terori, pentru alipire sau nu, la Africa de Sud. Firește, că într-o asemenea atmosferă, rezultatul a fost cel scontat de rasiști, namibienii fiind nevoiți să „voteze" în favoarea integrării. Namibia a fost astfel transformată în a cincea provincie a Republicii Sud-Africane. Mai tîrziu, au fost dezvăluite mijloacele de presiune și de dezinformare, ce fuseseră folosite în cadrul plebiscitului, drept pentru care O.N.U. refuză să recunoască caracterul veridic al acestuia.

De atunci și pînă în prezent, cazul Namibiei aflat pe agenda de lucru a Națiunilor Unite continuă să preocupe diferite organisme ale forumului mondial. După retragerea în 1966 a mandatului care-i conferea dreptul de administrație și crearea unui Consiliu O.N.U. pentru Namibia, Africa de Sud a continuat să preocupe și Consiliul de Securitate. De mai multe ori în decursul anilor — ultima oară în 1970, acesta a declarat că prezența Africii de Sud în Namibia este ilegală și că măsurile luate de ea de la încetarea mandatului ei sînt ilegale și nule. Consiliul de Securitate a cerut tuturor statelor, în special acelora care au interese economice și de altă natură în Namibia, să nu întrețină cu regimul sud-african nici un fel de relații incompatibile cu declarația de mai sus.

Sfidînd rezoluțiile Adunării Generale și ale Consiliului de Securitate, Republica Sud-Africană nu numai că nu și-a retras administrația de pe teritoriul namibian, dar continuă să refuze orice drept populației îngrădite în bantustanele apartheidului. Menținerea rasismului în Namibia nu este numai o chestiune de principiu, așa cum o prezintă autoritățile sud-africane. Zăcămintele de diamante, plumb și vanadiu (Namibia ocupă în lumea capitalistă locul doi în ce privește diamantele și plumbul, și locul trei în ce privește vanadiul) explică interesul pe care Pretoria îl manifestă față de acest teritoriu. Nu mai este un secret că situația din Namibia nu este „numai rezultatul unei politici locale a colonialiștilor albi din Africa de Sud, ci și al împletirii intereselor acestora cu ale monopolurilor imperialiste", după cum subliniază într-un interviu Sam Nujoma, președintele S.W.A.P.O. Activitățile societăților străine reprezintă 66 la sută din produsul intern brut. Numeroase societăți străine efectuează prospectări, în special de petrol. Beneficiile sînt considerabile. Producția teritoriului este exportată în proporție de 80—90 la sută. Parcați în rezervații, africanii constituie o sursă de mină de lucru ieftină.

Adunarea Generală a O.N.U. și Comitetul pentru decolonizare au supus aprobării tuturor națiunilor o rezoluție prin care se propunea sistarea relațiilor economice și comerciale cu guvernul rasist al R.S.A. Rezoluția nu a fost însă respectată. Aproximativ 60 la sută din comerțul exterior al R.S.A. se realizează cu monopolurile din Statele Unite, Anglia, Japonia etc. In iunie 1964, Consiliul de Securitate hotărîse un embargou total asupra livrărilor de arme Republicii Sud-Africane. În ciuda acestei hotăriri, mai multe state au furnizat rasiștilor de la Pretoria avioane, submarine și alte materiale de război. Recent, o adîncă nemulțumire a provocat intenția guvernului conservator britanic de a ridica embargoul instituit în 1964 de laburiști.

Faptul că pînă în prezent O.N.U. nu a obținut nici un rezultat din acțiunile întreprinse a determinat pe namibieni să treacă la lupta armată. Formațiunile de guerilă și-au extins activitatea din nordul țării și în regiunea de vest și de est. Programul S. W. A. P. O., organizație creată în 1958 și recunoscută de Organizația Unității Africane, care are ca principale obiective construirea unei societăți lipsită de orice discriminare rasială, tribală sau religioasă și promovarea unei politici conforme cu interesele fundamentale ale poporului namibian — se bucură de un larg sprijin nu numai din partea populației țării. Solidaritatea africană, protestele repetate ale opiniei publice mondiale față de politica rasistă, exprimate în diverse foruri internaționale, sînt exemple grăitoare ale sprijinului acordat patrioților namibieni în lupta lor de eliberare națională.

In acest context se înscrie și acțiunea recentă a Curții Internaționale de Justiție de la Haga. Respingînd cererea guvernului de la Pretoria de a organiza un plebiscit în Namibia, Curtea a apreciat că guvernul sud-african a încercat să concilieze opinia publică internațională într-o problemă în care este confruntat de peste 20 de ani la O.N.U. Fără îndoială, este un act cu profundă semnificație politică, juridică și morală, subliniind o dată mai mult, cu înalta autoritate a acestei instanțe internaționale, ilegalitatea prezenței R.S.A. în Namibia.

Radu SIMIONESCU

COMENTARIU EXTERN

CALEIDOSCOP

VARȘOVIA 18 (Agerpres). — La 8 decembrie 1970, populația Poloniei era de aproximativ 32,6 milioane locuitori, cifră care marchează un spor demografic de 2,8 milioane persoane în ultimul deceniu. Datele de mai sus au fost comunicate de Direcția generală de statistică a R. P. Polone, în urma recensămîntului efectuat la finele anului trecut.

*

MOSCOVA 18 (Agerpres). — Luni, a încetat din viață unul dintre cei mai bătrîni locuitori ai planetei, săteanul Șirin Gasanov din R.S.S. Azerbaidjană, în vîrstă de 154 de ani. Pînă în ultimele zile, el a lucrat în Consiliul sătesc din Cereken.

*

CARACI 18 (Agerpres) — În urma unei explozii ce s-a produs într-o mină de cărbuni de la Sinji Kalat, din Pakistanul de vest, 32 de mineri și-au pierdut viața, iar mulți alții au fost răniți. Explozia s-a produs într-o galerie a minei, la o adîncime de 350 de metri.

*

ISTANBUL 18 (Agerpres) — Noi cutremure de pămînt s-au produs în zona din jurul localității Burdur, situată în sud-vestul Turciei. Deși nu s-au înregistrat victime omenești, seismele au distrus 975 de case și au provocat daune serioase altor 2.732 de clădiri. După cum se știe, săptămîna trecută mișcările seismice ce au avut loc la Burdur s-au soldat cu moartea a 57 de persoane și cu rănirea a aproximativ 100.

*

ROMA 18 (Agerpres) — Un grup de 16 persoane, calificate de poliție ca fiind șefi ai Mafiei siciliene, au fost deportate marți în mica insulă italiană Linosa, situată în Marea Mediterană, unde se vor afla sub un regim de „reședință supravegheată" pe termen nedefinit. Conducătorii mafioți se aflau pînă acum în închisori din Sicilia sau aveau „reședința supravegheată" în diferite localități siciliene. Cu toate că nu a fost expus motivul acestei măsuri, potrivit agenției Associated Press, se consideră că ea a fost luată în legătură cu asasinarea, la 5 mai, a lui Pietro Scaglione, procurorul general din Palermo.

Redacția și Administrația: strada Vasile Alecsandri nr. 8 — Iași. Telefon 14127.

Tiparul: Intreprinderea poligrefică Iași, str. Vasile Alecsandri nr. 6, Telefon 14620

BIBLIOTECA CENTRALĂ UNIVERSITARĂ „M. EMINESCU" IAȘI

Proletari din toate țările, uniți-vă!

Flacăra Iașului

Organ al Comitetului județean Iași al P.C.R. și al Consiliului popular județean

Anul XXVII, nr. 7674 | Sîmbătă, 22 mai 1971 | 6 pagini, 30 bani

Ieri a început la Iași

Sesiunea științifică jubiliară „G. Ibrăileanu"

Prezidiul sesiunii științifice jubiliare. Foto: G. PAUL

Ieri au început la Iași manifestările consacrate centenarului nașterii lui G. Ibrăileanu. Cu acest prilej, în aula „Mihai Eminescu" a Universității „Al. I. Cuza" a avut loc după-amiază deschiderea festivă a sesiunii științifice jubiliare, dedicate acestui eveniment.

La manifestare a luat parte tovarășul Miu Dobrescu, membru supleant al Comitetului Executiv al C.C. al P.C.R., prim-secretar al Comitetului județean de partid, președintele Comitetului executiv al Consiliului popular județean.

Au participat, de asemenea, acad. Iorgu Iordan, Ioan Manciuc, prim-secretar al Comitetului municipal de partid, primarul orașului Iași, membri ai familiei criticului, scriitori, conducători de instituții de învățămînt superior și facultăți, alte cadre didactice din Iași și din diferite centre ale țării, cercetători științifici, studenți.

Cuvîntul de deschidere a fost rostit de prof. univ. dr. docent Ion Creangă, rectorul Universității care, după ce a salutat prezența tuturor participanților, a arătat importanța manifestării științifice, exprimîndu-și convingerea că toate acțiunile programate în memoria marelui nostru înaintaș vor fi la înălțimea dorită și se vor bucura de ecoul cuvenit.

A luat apoi cuvîntul tovarășul Miu Dobrescu care a spus printre altele: In panteonul culturii românești, este fixată la loc de cinste figura luminoasă a plurivalentei personalități G. Ibrăileanu — strălucit cugetător, dascăl, scriitor și critic literar, căruia îi închinăm, în semn de omagiu, această manifestare științifică, ocazionată de împlinirea unui secol de la nașterea sa. Sărbătorirea, printr-un amplu dialog științific, între generațiile de urmași și discipoli, a unui veac de la nașterea celui ce avea să devină una dintre marile conștiințe ale neamului românesc, se înscrie în profilul acelor evenimente care atestă grija deosebită a conducerii noastre de partid și de stat pentru cinstirea și prețuirea oamenilor de bine ai națiunii noastre, pentru explorarea unor noi valențe ale operei și creației iluștrilor noștri înaintași. O astfel de personalitate a fost și G. Ibrăileanu, romanticul copleșitoarelor trăiri interioare, realistul interpretărilor fenomenului literar, analistul fin și delicat din „Spiritul critic în cultura românească", cunoscătorul profund al nevoilor spirituale, maestrul argumentului polemic, slujitorul desăvîrșit al catedrei, vizionarul lucid și încrezător în viitorul socialist al patriei. Opera lui G. Ibrăileanu, înțeleasă în toată profunzimea și complexitatea ei ca înălțare a spiritului înaintat al culturii, peste limitele ideologice ale unui timp istoric, confruntat de adînci contradicții sociale, constituie un teren unde pot fi aduse inedite și valoroase contribuții. Și, fără îndoială, acestea vor fi aduse și cu acest prilej, în cadrul manifestărilor organizate de dumneavoastră astăzi. In această perspectivă, — a spus în încheiere vorbitorul — permiteți-mi să vă urez acum, cînd gîndurile noastre se întorc cu admirație și pioșenie la marele om de cultură și de spirit care a fost G. Ibrăileanu, succes deplin în schimbul nobil și elevat de idei ce-l veți realiza aici.

Din partea societății de științe filologice, salutul adresat participanților la sesiunea jubiliară a fost rostit de către prof. dr. I. Hangiu, secretarul acestei societăți.

A luat apoi cuvîntul prof. dr. Vasile Arvinte, decanul Facultății de filologie de la Universitatea ieșeană, președintele Filialei Iași a Societății de științe filologice, care a spus: Prilejuită de aniversarea a 100 de ani de la nașterea marelui clasic al criticii literare românești, sesiunea jubiliară ne oferă un înălțător prilej de omagiere a unuia dintre cei mai de seamă profesori pe care i-a avut Facultatea de litere din Iași, de reactualizare și analiză a contribuțiilor substanțiale aduse de criticul ieșean în interpretarea fenomenului literar românesc, de încadrare a personalității acestuia în ansamblul fenomenului cultural din prima jumătate a secolului nostru. Mulțumind tuturor celor care s-au înscris cu comunicări precum și celor care au ținut să fie prezenți la această manifestare culturală, vorbitorul și-a exprimat speranța că sesiunea va oferi tuturor un prilej de elevație spirituală și va satisface înaltele exigențe de astăzi.

O emoționantă evocare a profesorului Ibrăileanu a fost făcută de acad. Iorgu Iordan. Manifestîndu-și satisfacția de a fi avut șansa unică să se bucure de îndrumarea lui Garabet Ibrăileanu atît în

(continuare în pag. a 2-a)

TELEGRAMĂ

Comitetului Central al Partidului Comunist Român, tovarășului NICOLAE CEAUȘESCU, SECRETAR GENERAL AL P.C.R.

Participanții la sesiunea științifică jubiliară organizată cu ocazia sărbătoririi centenarului nașterii marelui critic român G. Ibrăileanu — cadre didactice din învățămîntul superior și de cultură generală, cercetători științifici și studenți din Iași și din alte centre culturale ale țării — au minunatul prilej de a evoca figura prestigioasei personalități a literaturii românești, în condițiile cînd viața spirituală a patriei, încadrată armonios în opera de edificare a societății socialiste multilateral dezvoltate, cunoaște, sub conducerea înțeleaptă a Partidului Comunist Român, o efervescență nemaiîntîlnită.

Omagierea lui G. Ibrăileanu, figură de prim plan în cultura românească, dobîndește o semnificație complexă în contextul istoric al României de astăzi, visurile tinărului socialist și ale profesorului democrat din Iașul de altădată, care coincideau cu năzuințele întregii națiuni găsindu-și împlinirea deplină în anii luminoși ai socialismului.

Ca intelectuali profund atașați politicii partidului, socotim dezvoltarea actuală a științelor umaniste românești parte integrantă a înfloririi întregii vieți spirituale a națiunii noastre socialiste, hotărîți să militäm neabătut pentru dezvoltarea pe mai departe a culturii românești, pentru afirmarea sa cît mai strălucită pe firmamentul spiritualității universale.

Continuînd tradițiile progresiste ale culturii naționale, ne angajăm să punem în valoare multiplele potențe ale spiritualității românești prin perspectiva ideologiei marxiste a partidului, aplicată la condițiile specifice ale țării noastre, fructificînd în același timp tot ce este mai înaintat în cultura mondială.

Exprimîndu-ne încă o dată atașamentul total față de conducerea partidului și statului nostru, față de dumneavoastră personal, scumpe tovarășe Nicolae Ceaușescu, vom depune toate eforturile pentru dezvoltarea științei și culturii românești, pentru înflorirea multilaterală a scumpei noastre patrii socialiste — România.

Participanții la sesiunea științifică jubiliară „G. IBRĂILEANU"

Noi obiective în construcție

După cum se știe, etapa a treia de dezvoltare a Uzinei de fibre sintetice continuă într-un ritm alert. Recent, Alexandru Kühr, inginer șef al Șantierului nr. 2 chimie din cadrul Întreprinderii nr. 4 construcții-montaj, ne-a informat că au fost atacate alte lucrări. Este vorba de anexele tehnice ale halei de etirare și ale halei monobloc. Construcția este prevăzută din prefabricate grele, construcție în care vor funcționa posturile de transformare și prima secție de prelucrare a materiei prime (topirea dimetiltereftalatului). A doua lucrare constă într-un bazin de omogenizare, construcție care prezintă dificultăți tehnice datorită adîncimii mari la care se execută. Instalatorii de la Șantierul 142 au început lucrările de montaj a conductelor tehnologice exterioare.

Pentru turiști

Întreprinderea pentru turism și odihnă din Sinaia a dat în folosință noul motel „Izvorul rece". De asemenea, între Sinaia — Cota 1.400 — Vîrful Furnica a fost dat în funcțiune un teleferic cu cabine — cea mai mare și modernă instalație de acest fel din țară. Cu ajutorul lui pot fi transportați zilnic, pe distanța de 4,4 km., peste 2.000 de călători.

Primii hibrizi dubli extratimpurii de porumb

Un colectiv de cercetători de la Stațiunea experimentală agricolă Suceava, condus de inginerul Mihai Cristea, a realizat primii hibrizi dubli extratimpurii de porumb, destinați a fi folosiți, îndeosebi, în zonele reci ale țării. La baza creării acestor hibrizi au stat soiurile timpurii de porumb, rezistente la frig și cu un ciclu de vegetație mai scurt. Verificată anul trecut pe loturile stațiunii, prima șarjă de hibrizi a dat 5.000 kilograme boabe la hectar, atingînd faza de maturitate cu două săptămîni mai devreme decît cel mai timpuriu hibrid dublu raionat.

In primăvara acestui an s-a extins experimentarea noului hibrid în unitățile agricole din această parte a țării, în vederea trecerii la producția de sămînță și introducerea lui în cultură.

(Agerpres)

In viile cooperativei agricole din Lungani se aplică tratamentele contra manei. Foto: AURIAN

ÎN ATENȚIA CONSILIILOR INTERCOOPERATISTE

ÎNTRAJUTORAREA ÎN FOLOSIREA FORȚEI DE MUNCĂ

In perioada „de vîrf" a lucrărilor agricole unele cooperative agricole de producție n-au avut asigurate în întregime forța de muncă necesară. Datorită acestui fapt, întreținerea unor culturi prășitoare, recoltările și transportul produselor au fost întîrziate, ceea ce a influențat negativ producția și veniturile unităților respective. Măsurile elaborate de partid, privind îmbunătățirea muncii din agricultură, arată ca o necesitate întrajutorarea dintre cooperative și pe planul forțelor de muncă, unitățile cu disponibilități avînd posibilitatea și datoria să sprijine cooperativele deficitare în ceea ce privește forța de muncă.

— Noi, ne-a declarat recent ing. Petru Dascălu, președintele C.A.P. Țigănași, avem posibilitatea să ajutăm cu o parte din forțele noastre mai multe cooperative vecine. In urma discuțiilor purtate în cadrul consiliului intercooperatist Popricani, la care și noi sîntem afiliați, a reieșit necesitatea întrajutorării C.A.P.-ului Vînători în perioadele de vîrf ale lucrărilor de întreținere a culturilor și a strînsului nutrețului de pe cîmp. Vom acționa în această direcție, la momentul oportun, cu circa 200 membri cooperatori din fermele și brigăzile mai apropiate, deplasările lor la cooperativa vecină asigurîndu-le cu mijloacele noastre de transport. Acest mod de colaborare între cooperative are avantaje reciproce: beneficiarul își va asigura în hambare recolta planificată, iar noi vom utiliza mai judicios forța de muncă existentă.

Din discuțiile avute cu interlocutorul nostru, a rezultat că C.A.P. Țigănași este capabilă să ajute cu brațe de muncă și cooperativele Popricani și Victoria care de asemenea fac parte din același consiliu intercooperatist. Spunem acest lucru, amintindu-ne că anul trecut aici

C. PAPAFIL

(continuare în pag. a 2-a)

Președintele Consiliului de Stat, Nicolae Ceaușescu, l-a primit pe ministrul relațiilor externe al Republicii Chile, Clodomiro Almeyda

Vineri, 21 mai, președintele Consiliului de Stat al Republicii Socialiste România, Nicolae Ceaușescu, a primit pe ministrul relațiilor externe al Republicii Chile, Clodomiro Almeyda, care face o vizită oficială în țara noastră.

La primire a participat Ion Gheorghe Maurer, președintele Consiliului de Miniștri.

Au fost de față, de asemenea, Corneliu Mănescu, ministrul afacerilor externe, Cornel Burtică, ministrul comerțului exterior, Bujor Almășan, ministrul minelor, petrolului și geologiei, și George Macovescu, prim-adjunct al ministrului afacerilor externe.

Din partea chiliană au fost prezenți Julio Homero Luciano Ruiz de Loizaga, ambasadorul Republicii Chile la București, și Hugo Cubillos, ambasador, director general adjunct în Ministerul Relațiilor Externe al Republicii Chile.

In cursul convorbirii, care a avut loc cu acest prilej, a fost relevată evoluția pozitivă a relațiilor dintre Republica Socialistă România și Republica Chile, precum și dorința comună de a dezvolta și extinde colaborarea multilaterală dintre cele două țări, în interesul popoarelor român și chilian, al colaborării și păcii mondiale.

S-a făcut, totodată, un schimb de opinii în legătură cu unele probleme actuale ale vieții politice internaționale.

Convorbirea s-a desfășurat într-o atmosferă cordială, prietenească.

Dejun oferit de președintele Consiliului de Stat, Nicolae Ceaușescu, în onoarea ministrului relațiilor externe al Republicii Chile

Președintele Consiliului de Stat, Nicolae Ceaușescu, a oferit, vineri la amiază, în onoarea ministrului relațiilor externe al Republicii Chile, Clodomiro Almeyda, un dejun. Au participat, din partea română, Ion Gheorghe Maurer, Dumitru Popescu, Corneliu Mănescu, ministrul afacerilor externe, precum și Bujor Almășan, Ioan Avram, Mihail Florescu, Cornel Burtică, miniștri, George Macovescu, prim-adjunct al ministrului afacerilor externe, Andrei Ștefan, prim-adjunct de șef de secție la Comitetul Central al P.C.R.

Din partea chiliană la dejun au luat parte Julio Homero Luciano Ruiz de Loizaga, Hugo Cubillos, Kurt Dreckman, ambasador, prim-vicepreședinte al Corporației pentru Dezvoltarea Economică, Fernando Belloni, ambasador, director de cabinet al ministrului relațiilor externe, Rubens Cespedes, ministru consilier, vicepreședinte al Oficiului de Planificare, Mario Silhermann, ministru consilier, vicepreședinte al Corporației pentru Dezvoltarea Economică, Juan Ibanes, șeful Oficiului Informațiilor și Radiodifuziunii de pe lîngă Președinția Republicii Chile.

In timpul dejunului, a toastat tovarășul Nicolae Ceaușescu, care a spus:

Aș dori să exprim satisfacția conducerii noastre de partid și de stat pentru vizita pe care o faceți în România, pentru relațiile bune existente între România și Chile.

Am urmărit și urmărim cu interes evoluția transformărilor sociale, revoluționare din Chile, activitatea guvernului Unității Populare, activitatea președintelui statului Chile și ne bucurăm în mod sincer de rezultatele pe care le obțineți în transformarea socială și democratică a țării.

Din propria noastră experiență știm că realizarea unor profunde schimbări sociale cere o muncă intensă și, în primul rînd, care unirea eforturilor clasei muncitoare, țărănimii, intelectualității, unirea forțelor populare, democratice; ne bucură că în activitatea dumneavoastră din Chile se realizează în practică aceste deziderate.

Intre România și Chile există vechi relații de prietenie. Intr-un anumit sens, fiind și unii și alții de origine latină, avem multe lucruri comune; mai cu seamă astăzi, sîntem animați de aceleași idealuri — de idealurile înfăptuirii societății socialiste, ale libertății sociale și independenței naționale, ale colaborării între statele lumii, de idealurile păcii; pentru că, pînă la urmă, înfăptuirea societății pentru care luptăm și noi și dumneavoastră presupune pace și colaborare între popoare.

Noi dorim în mod sincer guvernului Unității Populare să obțină succese tot mai mari în activitatea sa, în realiza-

(continuare în pag. a 6-a)

În pagina a 4-a

ANCHETA NOASTRĂ Drumul spre adevăr nu cunoaște obstacole de netrecut

Valorificarea resurselor locale

N-a trecut mult de la inițierea de către Comitetul județean de partid Iași a unei vaste acțiuni pentru valorificarea resurselor locale și iată că primele rezultate au început să se înregistreze. Măsurile luate de către comitetele comunale de partid și consiliile populare s-au soldat cu deschiderea unor noi cariere de piatră, balast și nisip (Scobinți, Ipatele, Gorban, Mircești, Tătărași etc.), înființarea a cinci ateliere de țesut covoare și cuverturi, un atelier de artizanat și 3 ateliere de croitorie-cojocărie, și alte secții de prestări de servicii.

Pînă în prezent, consiliile populare au procurat mai multe categorii de animale pentru crescătorii, au însămînțat diferite suprafețe cu porumb, pepeni verzi, sorg pentru mături etc. Din carierele locale s-au extras 4.637 m.c. piatră, 3.345 m.c. balast și 1.478 m.c. nisip. In același timp, s-au valorificat 33 tone de mlajă din răchitării, iar la Butea, Moțca, Mircești, Bosia, Golăești și Prisăcani s-au confecționat 5.350 coșuri din nuiele. Pe plan local, au fost confecționate 2.000 borduri de trotuare și 8.000 ghivece de flori (Hîrlău), 300 tuburi de beton, precum și alte prefabricate, 75.000 bucăți cărămizi, 7.000 m.p. plasă din stuf etc.

Inceputul se dovedește a fi, așadar, promițător.

În pagina a 2-a

Micro-mozaic economic

CARNET IEȘEAN

Preventiv...

Primim sau oferim cadouri cu cele mai diverse ocazii: la aniversarea unui anumit număr de ani de la naștere, căsătorie sau cine știe ce alt eveniment. Dar și de 1 martie, de Ziua femeii, de revelion etc. — cînd goana după cadouri ia proporțiile cele mai mari. In preajma unor asemenea zile magazinele foiesc de lume pornită în căutarea unui dar... neapărat unic. Vitrinele gem de reclame care îți amintesc că se apropie ziua... fatală și care vor să te convingă că numai în magazinele respective poți tîrgui ceea ce visezi. In librării: „Cartea — cel mai frumos cadou, pentru toate vîrstele, pentru toate gusturile". Citind textul îți și vine ideea: Da, e bine să încerci și aici, poate găsești volumul cu cel mai mare răsunet apărut în ultima vreme. Ar fi într-adevăr bucuros cutare dacă i l-ai oferi. Intri și întrebi într-o doară de cartea căutată.

„Gum să nu — îți răspunde amabil vînzătoarea — o avem, dar numai împreună cu alte volume, în pungile cu cadouri. Poftiți să vedeți!".

Iei punga de material plastic transparent, în care alături de volumul dorit dai de altele, care nu te tentează de loc: o plachetă cu poezii cam ermetice, o cărțulie cu sfaturi pentru apicultori...

Incerci să împaci și varza și capra: „Spuneți-mi nu s-ar putea să-mi schimbați celelalte volume cu altele mai pe gustul meu? Aș fi și eu mulțumit, v-ați face și dumneavoastră planul".

G. GRIGORAȘ

(continuare în pag. a 2-a)

Ion Niculi,

Erou al Muncii Socialiste

Puțini sînt, cred, ieșenii care să nu-l cunoască pe tovarășul Ion Niculi, care, cu prilejul istoricului jubileu al partidului nostru — a 50-a aniversare — a fost distins cu înaltul titlu de „Erou al Muncii Socialiste”.

L-am întîlnit adeseori, în ultimul deceniu, în fabrici și uzine, în unități școlare ca și în cartiere, vorbind, de fiecare dată, în fața unui numeros auditoriu, dornic să asculte evocări direct de la cei care au participat la greaua luptă ilegală a partidului, episoade din activitatea revoluționară și democratică desfășurată și aici, la Iași, sub conducerea comuniștilor. După cum am avut prilejul a-l asculta vorbind la cele mai multe sesiuni ale Consiliului popular municipal, al cărui deputat a fost mai multe legislaturi la șir și unde, cu experiența sa de vechi consilier și, înainte de toate, cu experiența onorabilei sale vîrste, îndemna la chibzuite acțiuni gospodărești, la statornice măsuri de bună conviețuire socială.

Recent, am avut deosebita plăcere de a-l fi ascultat din nou vorbind, de data aceasta, în exclusivitate, pentru redacție.

Omul din fața mea, destul de energic pentru vîrsta lui, uluiește, pur și simplu, prin prospețimea evocărilor. „Viața mea, orașul acesta, istoria partidului — cine le poate despărți? reflectează, cu voce tare, mult stimatul nostru interlocutor. Sînt străzi și locuri ale Iașului care îmi prilejuiesc amintiri frumoase, cu o ușoară nuanță de nostalgie, iar altele îmi amintesc de anii grei din perioada interbelică sau de cei din plin fascism”. Și rînd pe rînd, octogenarul Ion Niculi își derulează amintirile...

Lumina zilei a văzut-o, în ianuarie 1887, într-o casă din strada Ciurchi. Erau patru frați la părinți — aceștia din urmă muncitori neștiutori de carte. Existența, în anii tinereții, și-a cîștigat-o deosebit de greu, trăind, din ceea ce patronii tipografi îi ofereau, în schimbul unei munci istovitoare ce-o desfășura ca ucenic. După demobilizarea ce a urmat primului război mondial, Ion Niculi ia contact, la Iași, cu mișcarea muncitorească.

Numeroase au fost acțiunile revendicative împotriva patronilor, organizate de sindicate, începînd cu anii 1918—1919, și la care a participat activ — ca reprezentant al muncitorilor tipografi — și Ion Niculi.

„Deși s-a mai scris în ziarul nostru ieșean, ne spune interlocutorul, vă rog să mai consemnați încă o dată succesul de prestigiu obținut de muncitorii tipografi din Iași care, în 1918, au obținut pentru prima oară în România (temporar, bineînțeles, n.n.) ziua de muncă de 8 ore”.

După crearea Partidului Comunist Român, în mai 1921, activitatea revoluționară democratică a cunoscut un și mai mare avînt. Partidul — al cărui membru devenise — îl educase, îl învățase și pe Ion Niculi cum să-și însușească cunoștințele teoriei și practicii revoluționare. Ca muncitor tipograf acționa pentru o presă militantă, tipărind adeseori — împreună cu alți muncitori — peste capul patronilor — ziare cu conținut progresist. „Cînd, în 1931, grupul de studenți democrați, printre care se afla și M. Novicov, își amintește I. Niculi, aveau nevoie să scoată un ziar prin care studenții ieșeni să-și revendice drepturile, i-am sprijinit. Peste capul patronilor, am tipărit un ziar prin care studenții cereau cămine, cantine, laboratoare și manuale ieftine”.

Semn al stimei și respectului de care se bucura în rîndurile muncitorilor, I. Niculi este înscris din partea acestora pe listele electorale și ales, în februarie 1926, în consiliul municipal. In campania electorală din acel an, el a impus celor ce figurau pe liste să scoată un manifest prin care, în numele viitorului consiliu, anunțau programul pentru care se va milita. Intre altele, I. Niculi a impus să fie înscrisă în manifest și cererea de a fi trecut în legalitate Partidul Comunist Român. Cînd, după cîteva luni de la alegeri, noul buget al municipiului pentru anul următor prevedea, între altele, scumpirea taxelor la prestații, a pîinii și biletelor de tramvai, I. Niculi a protestat vehement, ceea ce a făcut să fie numit de unele ziare ale vremii, precum „Universul” — „consilierul comunist din municipiul Iași”.

„Consiliul restrîns a hotărît atunci să organizeze excluderea mea din rîndurile consilierilor, ne povestește interlocutorul. Tărășenia aceasta a ajuns la urechile muncitorilor care, fără zăbavă, au stabilit să protesteze împotriva măsurii de excludere. Imi amintesc ca acum. Era în ianuarie 1927 cînd, la proiectata ședință de excludere, s-au prezentat peste 600 de muncitori care și-au spus răspicat cuvîntul. Și vrînd-nevrînd, cei care luaseră hotărîrea de excludere a mea din consiliu, au trebuit s-o contramandeze”.

Ani la șir, I. Niculi a fost în conducerea consiliului local al sindicatelor din Iași, îndeplinind funcția de secretar. Cînd, în 1933, autoritățile burgheze au hotărît dizolvarea Comisiei locale a sindicatelor, și sediul acesteia, din strada colonel Langa, a fost închis și sigilat, activitatea sindicală n-a fost întreruptă. Comisia locală a sindicatelor s-a mutat în alte case, conspirative, iar conducătorii săi au continuat să fie prezenți în mijlocul muncitorilor și al celorlalți sindicaliști, ducîndu-le cuvîntul partidului și mobilizîndu-i la acțiuni revendicative și politice împotriva patronilor.

Lupta partidului, în anii ilegalității, era înverșunată, plină de pericole, de jertfe, dar neabătută, continuă.

In focul marilor bătălii de clasă, desfășurate, sub conducerea partidului, în ianuarie-februarie 1933, comuniștii erau supuși la grele încercări. „Cu o durere sfîșietoare, îmi amintesc de noaptea de 12 spre 13 februarie 1933 cînd, copoii siguranței s-au năpustit în locuința mea de atunci, din strada Brîndușa, de unde — fiind socotit un element periculos — m-au ridicat și întemnițat împreună cu alți 30 de muncitori din Iași într-una din închisorile pline cu comuniști”.

Nici o clipă însă revoluționarul I. Niculi n-a încetat de a lupta pentru afirmarea idealurilor lui, a idealurilor clasei muncitoare, ale Partidului Comunist Român. „Cu toții eram încredințați, convinși de justețea cauzei pentru care luptam, credeam, cu toată ființa noastră, în biruința implacabilă a luptei nobile a partidului nostru. Tabloul victoriei insurecției naționale de la 23 August 1944 îl mai am încă viu în minte, ca și una din picturile agitatorice ale lui Octav Băncilă („Pax”, n.n.) care a fost purtată în fruntea celor peste 15.000 de demonstranți ieșeni, cu prilejul grandioasei manifestări de la 1 Mai 1920. Socotesc, de asemenea, că e de datoria noastră, a acelora care am cunoscut mai din vreme partidul, care ne-a condus și cu care am mers alături, de a evoca momentele ce le cunoaștem din lupta lui, de a vorbi generațiilor tinere de astăzi despre măreția cauzei pentru care a militat și militează partidul de cinci decenii încoace”.

CINCI DECENII ÎN SLUJBA PARTIDULUI, A POPORULUI

Cu aceeași vigoare și hotărîre, a continuat să muncească I. Niculi și în anii ce au urmat eliberării țării. Ales deputat în primul Parlament al României de după August 1944, și vicepreședinte al Prezidiului Marii Adunări Naționale, el și-a adus contribuția în adoptarea și înfăptuirea măsurilor privind refacerea, în primul rînd, a economiei României. O perioadă de cîțiva ani, între 1953—1956, s-a aflat în conducerea municipalității ieșene, ca președinte al Consiliului popular, unde a dovedit același spirit gospodăresc și multă receptivitate la solicitările cetățenilor. Iar cînd vîrsta nu i-a mai permis să desfășoare muncă continuă, în 1956, a ieșit la pensie, la nu mai puțin de 69 de ani. A continuat însă să ducă în mase cuvîntul partidului, să activeze ca deputat sau membru al altor organisme obștești, fiind pretutindeni prezent, iar cuvîntul său ascultat și apreciat ca atare.

„Am trăit și participat activ la împlinirea unui vis despre o Românie a civilizației prospere, ne mărturisește interlocutorul, cu sentimentul că nu-mi fac decît datoria de cetățean al acestei țări care astăzi, sub steagul glorios al aceluiași partid, cunoaște o istorie alertă, înaintînd cu pași repezi pe cele mai înalte culmi ale civilizației contemporane”.

Inaltul titlu de Erou al Muncii Socialiste pe care i l-a conferit conducerea partidului și statului — la cea de a 50-a aniversare a partidului — constituie un semn de prețuire și de înaltă apreciere a muncii depuse de tovarășul I. Niculi — veteran al mișcării revoluționare și al partidului nostru comunist — expresie a înaltei prețuiri pe care conducătorii partidului și statului nostru o dau tuturor acelora care au servit cu devotament partidul și poporul.

In numele nostru și al cititorilor ziarului ieșean, urăm Eroului Muncii Socialiste Ion Niculi, cu prilejul acestui memorabil eveniment din viața lui, multă sănătate și putere de a duce mai departe nobila sa muncă de propagare a cuvîntului partidului, activitate ce cu pasiune și abnegație o desfășoară de mai bine de cinci decenii.

Alice OUATU

La I.M.F. OMAGIEREA DOCTORULUI DOCENT NICOLAE CONSTANTINESCU

Zilele trecute, în amfiteatrul-rectorat de la Institutul de medicină și farmacie a avut loc un eveniment deosebit care a reunit personalități ale vieții științifice din domeniul medicinii din Iași și București: o reuniune festivă consacrată activității rodnice pe tărîmul microbiologiei a doctorului docent Nicolae Constantinescu, care a împlinit 70 de ani de viață și aproape cinci decenii de activitate în domeniul cercetării științifice medicale.

Ședința omagială a fost deschisă de prof. univ. dr. docent Maria Franche, președinta secției de microbiologie. Vorbitoarea a evocat în cuvinte emoționante personalitatea omului de știință Nicolae Constantinescu care, împreună cu academicianul Ștefan Nicolau au fost întemeietorii virusologiei în țara noastră.

Cuvinte omagiale au rostit, de asemenea, acad. Vasile Rășcanu, președintele Societății de medici și naturaliști din Iași, N. Cajal, membru corespondent al Academiei Republicii Socialiste România, directorul Institutului de inframicrobiologie „Șt. S. Nicolau” din București, prof. univ. dr. Mihai Duca, rectorul Institutului de medicină și farmacie din Iași.

In continuare, au fost prezentate comunicări științifice privind activitatea dr. docent Nicolae Constantinescu: „Contribuții în domeniul rickettsiozelor și leptospirozelor” (prof. univ. dr. Gr. Teodorovici); „Studii în hepatita virală și enteroviroze” (dr. Olga Zavate); „Cercetări în turbare și encefalita alergică” (dr. N. Bîrzu); „Studii în domeniul tuberculozei și a altor bacterioze” (dr. Viorica Petreanu) și „Studii privind imunitatea și alergopatogenia” (prof. univ. dr. Eugenia Duca).

Vorbitorii au scos în evidență personalitatea științifică a lui Nicolae Constantinescu, neobosit cercetător care timp de aproape cinci decenii a publicat 210 lucrări de specialitate, monografiile „Poliomelita”, „Tuberculoza”, „Rickettsii și rickettsioze”, „Hepatita virală”, un curs de inframicrobiologie, a înființat la Iași laboratorul de virusologie, a întemeiat școala ieșeană de inframicrobiologie, a contribuit la ridicarea a numeroși cercetători științifici de prestigiu.

In încheierea ședinței festive a luat cuvîntul dr. docent Nicolae Constantinescu, care a exprimat gratitudinea pentru prețuirea de care s-a bucurat și se bucură activitatea sa științifică.

Sesiunea științifică jubiliară „G. Ibrăileanu“

(urmare din pag. 1)

liceu cît și în facultate, vorbitorul a împărtășit în cuvinte vibrante de admirație amintiri de demult, evocînd cu nostalgie momente impresionante atît din timpul orelor de curs și de seminar, cît și de la întîlnirile de neuitat cu marele om și profesor care a fost Ibrăileanu. Acad. Iorgu Iordan a vorbit apoi pe larg despre metodele originale didactice pe care le folosea această personalitate a culturii românești și despre spontaneitatea, capacitatea de a improviza, naturalețea și modestia care-l caracterizau, relevînd totodată și umanismul său, ideile progresiste ce-l animau. Implinirea unui secol de la nașterea lui ne găsește pe noi, cei de azi,—a spus vorbitorul — trăind și lucrînd într-o epocă foarte deosebită, pe care el ar fi salutat-o din toată inima.

Prof.univ. dr. docent Const. Ciopraga a vorbit apoi despre „Ibrăileanu — personalitate reprezentativă a epocii”, făcînd o documentată și interesantă incursiune în opera marelui nostru critic despre care spunea printre altele: Rezistența unui critic ține, orice s-ar spune, nu de stil, de propoziție, ci de comprehensiune și adîncime. Nici vorbă, Ibrăileanu a avut intuiții sclipitoare, formulînd explicații care, astăzi, devenite bunuri intelectuale curente, sînt la îndemîna oricui asemenea cutărui principiu din fizică. In ciuda umbrelor, personalitatea criticului de la Iași e una din cele mai importante și oricare ar fi argumentele, el nu poate fi clintit de pe soclul înalt pe care stă. Ibrăileanu a creat o școală, altfel decît Maiorescu și Gherea. In sensul unui idealism aproape romantic. Toate acestea sînt mărturii ale unei lucidități extraordinare în efortul dramatic, exemplar uman de a atinge o clipă absolutul.

Și prof. dr. docent G. Istrate a conturat în cuvinte impresionante profilul fostului său profesor G. Ibrăileanu.

In încheierea ședinței festive s-a dat citire textului unei telegrame adresată de către participanții la sesiunea jubiliară Comitetului Central al Partidului Comunist Român, tovarășului **NICOLAE CEAUȘESCU** personal.

*

Lucrările sesiunii se desfășoară în cursul zilei de astăzi. Tot azi vor avea loc și alte manifestări închinate memoriei lui G. Ibrăileanu.

Intrajutorarea

(urmare din pag. 1)

s-au semnalat o serie de rămîneri în urmă la prășit și recoltat, înregistrate și din cauza insuficientei forțe de muncă. Ne bucură însă că problema aceasta este în atenția consiliului intercooperatist și al respectivelor conduceri de cooperative, care ne-au asigurat că, dacă va fi nevoie, vor solicita negreșit sprijinul tovărășesc al cooperatorilor din Țigănași.

O acțiune de întrajutorare similară a fost organizată și în cadrul consiliului intercooperatist Mircești. Aici, C.A.P. Răchiteni s-a oferit să sprijine cooperativele agricole Mogoșești—Siret, Mircești și Al. I. Cuza, preluînd cu forțele ei de muncă, întreținerea unor suprafețe de 50 hectare însămînțate cu sfeclă de zahăr și 50 hectare cu legume. Potrivit celor afirmate de ing. N. Costache, președintele consiliului intercooperatist Mircești, la C.A.P. Răchiteni există, ca și la C.A.P. Ruginoasa, și alte forțe de muncă disponibile, care ar putea, în bune condiții, să sprijine și cooperativa din Hălăucești în special în ce privește întreținerea în mai bune condiții a culturii de cartofi.

Fără îndoială că generalizarea întrajutorării în muncă, făcută pe baze solide și principiale, nu poate aduce decît avantaje, atît pentru cooperative cît și pentru membrii cooperatori. Angajamentele încheiate și cele care se vor mai perfecta în această direcție trebuie să fie respectate de ambele părți, cu cea mai mare rigurozitate, pentru a nu se compromite sensul acestei acțiuni de mare importanță, menite să contribuie la folosirea mai judicioasă a forței de muncă în cooperativele agricole de producție.

Trebuie de făcut acest lucru imediat, deoarece peste puțin timp lucrările de întreținere a culturilor vor fi în toi.

Preventiv...

(urmare din pag. 1)

Ți se răspunde că nu se poate; doar și cărțile mai puțin vandabile trebuie... vîndute cumva. Și cum altă soluție nu s-a găsit pînă acum în acest scop, metoda pungilor a rămas cea mai convenabilă (pentru librării), în cam toată țara.

Văzînd că nu poți ajunge la o înțelegere reciproc acceptabilă, iei punga, achiți și pleci. Nu te interesează „balastul” din ea, n-ai decît să-l plasezi cu jumătate de preț la anticariat!? E drept că ai făcut o cheltuială inutilă în plus, dar te resemnezi repede. (Ce nu face omul pentru a oferi o plăcere celui drag!) Dacă nu vrei să pierzi banii, poți foarte simplu să pui volumele de umplutură în bibliotecă, căci nu ești obligat să le citești.

Cînd asemenea sisteme se practică numai cu prilejul anumitor date ai timp să le uiți. Dar ingeniozitatea în această privință se dovedește foarte prolifică. Unii consideră, probabil, că e prea complicat să pregătească pungile cu cadouri numai în preajma unor zile festive și permanentizează metoda. Așa s-a ajuns ca în unele librării să nu putem cumpăra o carte mai solicitată decît din pungi.

Gîndindu-ne că sistemul ar putea fi preluat și „perfecționat” și de alte sectoare ale comerțului, inserăm aceste rînduri în speranța că vor avea un efect preventiv. Ei bine, credem, să ni se lase libertatea de a alege ce ne place, fără a ni se îndesa în pungă ceea ce nu ne convine.

CURIER JURIDIC

PENSIA DE ÎNTREȚINERE. COPIII AJUNȘI LA MAJORAT. CONTINUAREA STUDIILOR.

(Consultație cerută de UN GRUP DE STUDENȚI din Iași).

Reglementînd obligația de întreținere a părinților față de copii, articolul 86 din Codul familiei face următoarele deosebiri, ce vă interesează: a) în timpul minoratului, descendentul este îndreptățit la întreținere, oricare ar fi pricina nevoii în care se află; b) după ajungerea la majorat, copilul are dreptul la întreținere numai dacă nu are putința unui cîștig din muncă, din cauza incapacității de a munci.

Referindu-ne la situația prezentată sub pct. b, menționăm că prin incapacitate de muncă nu trebuie să se înțeleagă numai incapacitatea absolută, determinată de cauze de ordin fiziologic, medical, ci și incapacitatea care derivă din satisfacerea unor cerințe de ordin social. Această concluzie este impusă de interpretarea rațională și sistematică a art. 86 din Codul familiei, în lumina unor prevederi constituționale. Din cuprinsul articolelor 5 și 13 ale Constituției rezultă, pe de o parte, că munca este o îndatorire de onoare pentru fiecare cetățean, iar pe de altă parte că în Republica Socialistă România, întreaga activitate de stat are drept scop, printre altele, și afirmarea multilaterală a personalității umane. Este evident că textele constituționale se referă la utilitatea socială a muncii, astfel încît persoanele capabile să presteze mai multe genuri de activități, cum este și cazul copilului ajuns la majorat, sînt datoare să se consacre aceleia care le asigură realizarea deplină a propriei personalități și, în același timp, prezintă o mare utilitate pentru societate. Ținînd seama și de dispozițiile art. 10 din Codul familiei (părinții au obligația să se îngrijească de educarea, învățătura și pregătirea profesională a copilului, potrivit cu însușirile sale) și ale art. 30 litera a, din Legea pensiilor (copiii au dreptul la pensia de urmaș pînă la vîrsta de 16 ani sau dacă continuă studiile, pînă la terminarea acestora, fără a depăși vîrsta de 25 ani), prin Decizia de încadrare nr. 2/971 a Tribunalului Suprem s-a hotărît:

„Părintele este obligat să dea întreținere copilului devenit major, dacă se află în continuare de studii, pînă la terminarea acestora, fără a depăși vîrsta de 25 ani. Pentru a beneficia de întreținere, copilul trebuie să dovedească străduință în continuarea studiilor și obținerea unor rezultate corespunzătoare”.

ZILELE DE SĂRBĂTOARE LEGALĂ. ORELE DE MUNCĂ PRESTATE DE PERSONALUL CARE LUCREAZĂ ÎN TURĂ. COMPENSAREA PRIN ACORDAREA DE TIMP LIBER CORESPUNZĂTOR. RETRIBUIREA

(Informații cerute de ADJUDEANU CONSTANTIN, CONDURACHE ION, ANDREESCU VASILE, BELEAGĂ CONSTANTIN și AXINIA VIRGIL).

Angajații din unitățile unde se lucrează fără întrerupere, care nu pot beneficia de zilele de sărbătoare legală (1, 2 ianuarie; 1, 2 Mai; 23, 24 August), vor primi alte zile de repaus care se vor fixa de către cei ce angajează, de acord cu comitetul sindicatului (art. 62 Codul muncii).

In cazuri excepționale, cînd nu există posibilitatea acordării a altor zile de repaus în locul celor legale, orele lucrate în aceste zile se plătesc cu un spor egal cu salariul tarifar, dar nu se consideră ore suplimentare (art. 39/1 Codul muncii, Circulara M.F. nr. 558/954).

CONCEDIUL PLĂTIT PENTRU SARCINĂ DE LEHUZIE. NEFOLOSIREA ÎN NATURĂ. CONSECINȚE.

(Intrebare adresată de NEGREA GH. ELENA, domiciliată în comuna Lespezi).

Angajatele au dreptul la un concediu plătit pentru maternitate, de 112 zile calendaristice, din care 52 zile înainte de naștere și 60 zile după naștere. Concediul de sarcină și lehuzie se compensează între ele (art. 13 din Hotărîrea 880/965) Urmărind protejarea sănătății mamei, dezvoltarea normală a copilului și asigurarea condițiilor materiale în timpul sarcinii și lehuziei, aceste concedii trebuie efectuate exclusiv în natură. Avînd în vedere cele de mai sus, se ajunge la concluzia că în situația prezentată (ați renunțat la o parte din concediul de lehuzie și ați prestat muncă), pentru perioada respectivă, sînteți îndreptățită numai la salariu. Semnalăm greșeala unității, care a permis prezentarea la serviciu în timpul concediului de maternitate.

Traian BOTEZ,
consilier juridic

In atenția viticultorilor!

Condițiile climaterice și evoluția ciupercii care produce mana viței de vie au creat necesitatea începerii stropitului I, potrivit datelor recomandate în buletinele de avertizare trimise unităților agricole de stațiile de avertizare. Recomandăm respectarea întocmai a indicațiilor, din buletine.

Laboratorul pentru protecția plantelor Iași

Vernisaj

Comitetul județean pentru cultură și artă, împreună cu Uniunea artiștilor plastici — Filiala Iași, organizează vernisajul expoziției de artă plastică a pictorului ieșean Liviu Suhar. Vernisajul va avea loc astăzi, ora 18, în sala Galeriilor de artă din Iași. Cu acest prilej, va vorbi criticul de artă Radu Negru.

Dezlegarea jocului apărut în nr. 7671 al ziarului nostru

ORIZONTAL: 1. Platoșă — Tăt; 2. Băcătușării; 3. An — Reduceri; 4. T — Tolă — Afe; 5. Il — Mituri — F; 6. Nil — Tir — Loi; 7. Alamă — Aramă; 8. Tonă — Gratar; 9. Antichitate.

ÎN 24 DE ORE

Radio Iași

Programul de seară (22 mai): 17.00 Buletin de știri; 17.10 Cîntecul care mi-e drag; 17.45 Caleidoscop științific; 18.00 Melodii-club (premieră); 19.00 Radiojurnal; 19.15 Jocuri populare românești; 19.30 Cutezătorii; 20.00 Șapte arte; Estrada melodiilor; 20.30 Jurnal literar; Romanțe și cîntece de pahar; 21.20 Scena; Vă invităm la dans; Studioul veseliei (reluare); Din nou, muzică de dans.

Programul de dimineață (23 mai): 8.00 Buletin de știri; 8.05 Refrene îndrăgite; 8.30 Descriptio Moldaviae; Jocuri populare interpretate de fanfară; 9.00 Dialog cu ascultătorii; 9.30 Canțonete interpretate de Beniamino Gigli; Balul melodiilor.

Televiziune

14.45 Deschiderea emisiunii. Fotbal: Petrolul — Progresul (Divizia națională A). Transmisiune directă de la Ploiești; 16.35 Emisiune în limba germană; 18.10 Publicitate; 18.15 [illegible]; 19.30 Telejurnalul de seară. Sport; 20.10 Tele-enciclopedia; 21.00 Film serial: „Incoruptibilii” — „Femeia stigmatizată”; 21.50 Intîlnire pe platou — spectacol muzical-coregrafic; 23.00 Telejurnalul de noapte. Sport; 23.30 Inchiderea emisiunii.

Cinematografe

VICTORIA, orele 9.00; 11.10; 13.30; 15.40; 18.50; 21: „Zestrea domniței Ralu”. REPUBLICA, orele 8.45; 11.25; 15.00; 17.45; 20.30: „Romeo și Julieta”. COPOU, orele 9; 11; 15; 17; 19; 21: „Haiducii lui Șaptecai”. ARTA, orele 9.00; 11.20; 14.30; 16.45: „Clanul sicilienilor”. Orele 19.15; 21: [illegible]. Completare „Baladă pentru cei duri”. TATARAȘI, orele 16; 18; 20: „Un italian în America”, cinemascop. NICOLINA, orele 16; 18; 20: „Răzbunarea sfîntului”.

Loto

La tragerea LOTO din 21 mai 1971, au fost extrase următoarele numere:
Extragerea I-a: 84 56 85 63 44 83 59 15 4
Extragerea a II-a 20 60 66 32 38 64 88.

Programul competițional de astăzi

ATLETISM, stadionul „Tineretului”, ora 16: *Etapa municipală a Pentatlonului atletic școlar (ziua I).*

FOTBAL, stadionul „23 August”, ora 14.15: *Politehnica — C.F.R. Cluj (tineret rezerve);* ora 16: *Centrul de copii și juniori Iași — Centrul de copii și juniori Galați (amical);* ora 17.30: *Politehnica — C.F.R. Cluj (div. A).*

Timpul probabil

Vremea va fi schimbătoare și ușor instabilă. Cerul va fi temporar noros și izolat în cursul după-amiezii se vor semnala averse de ploaie însoțite de descărcări electrice. Vîntul va sufla slab la moderat din sectorul vest, nord-vest. Temperatura aerului va fi ușor variabilă; minimele vor fi cuprinse între 8 și 14 grade, iar maximele între 26 și 36 grade.

Micro-mozaic economic

Cum stăm cu conștiința?

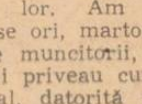

Se pare că lucrătorii de pe șantiere, desigur unii dintre ei, nu sînt convinși de necesitatea economisirii apei. Altfel nu s-ar explica nepăsarea lor. Am fost, de numeroase ori, martori ai seninătății cu care muncitorii, maiștrii sau inginerii priveau cum apa se ducea la canal, datorită unor instalații defecte la punctele de lucru.

Un exemplu edificator: în noaptea de 18 spre 19 mai, la blocul A-1, în construcție, din microraionul III Tătărași, robinetul defect a făcut ca apa să curgă la capacitatea maximă a conductei, de seara pînă dimineața. O risipă de mii și mii de litri, dar nici unul dintre muncitorii aparținînd Trustului de construcții Iași, ce lucrau pe șantier, n-a încercat să intervină pentru a o stăvili. Dumneavoastră, maistre *Constantin Amarandei*, de serviciu în acea noapte pe șantier, ce aveți de spus?

Pietrele îngrașă pămîntul?

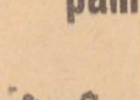

Nu de mult, organele Direcției teritoriale de control și revizie nr. 11 Iași au verificat pe teren modul cum sînt gospodărite îngrășămintele chimice în mai multe unități agricole din județul nostru. Constatările nu sînt prea îmbucurătoare. Importante cantități de îngrășăminte chimice ambalate în saci de polietilenă sau în vrac sînt depozitate sub cerul liber, ceea ce a determinat pietrificarea. Cîteva exemple: 417 tone la I.A.S. Tg. Frumos, 138 tone la I.A.S. Bucium, 139 tone la Stațiunea experimentală Podu-Iloaiei și 70 tone la C.A.P. Deleni.

De asemenea, la ferma zootehnică Războieni a I.A.S. Tg. Frumos o cantitate de 21,5 tone de azotat de amoniu și 169 tone îngrășăminte la ferma vegetală din Pașcani erau depozitate sub șoproane cu acoperișurile deteriorate prin care s-a infiltrat apa și, ca urmare, o bună parte din îngrășăminte s-a pietrificat.

Din toate acestea noi nu am înțeles un lucru: cred oare conducerile acestor unități agricole că pot fertiliza pămîntul cu „pietre”? Mai siguri sîntem că aceste pietre vor „ușura” punga celor vinovați de provocarea pagubelor sus-amintite.

Multe, mărunte, dar costisitoare

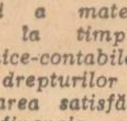

Neorganizarea corespunzătoare a circuitului documentelor primare privind transportul și eliberarea din magazii a materialelor; nestabilirea la timp a consumurilor tehnice-contabile; erori în calcularea drepturilor de salarii; nefuncționarea satisfăcătoare a controlului financiar preventiv. Iată doar cîteva din deficiențele constatate recent, cu ocazia unui control gestionar, în activitatea desfășurată în 1970 de Direcția județeană de drumuri și poduri, deficiențe soldate cu pagube în avutul obștesc de 45.697 lei și plusuri în gestiune de 22.487 lei.

Noi le semnalăm, aceste multe, mărunte, dar costisitoare neajunsuri, pentru a constitui un prilej de meditație în cadrul întregului colectiv al acestei unități.

Poșta rubricii

Spicuim din scrisoarea trimisă redacției de către conducerea Uzinei mecanice „Nicolina”, ca urmare la nota critică „Rugbiștii de la „Nicolina”: „In ceea ce privește preocuparea pentru funcționarea în bune condițiuni a ceasurilor de control la intrarea în uzină, criticile aduse sînt juste. La sesizarea dv. conducerea uzinei a dat sarcină serviciului administrativ în colaborare cu serviciul mecanic-șef și s-au luat măsuri ca ceasurile să fie montate la secțiile de producție, iar întreținerea lor va fi asigurată de un salariat pregătit în acest sens. Aceste măsuri vor fi luate pentru a evita aglomerația în perioada cînd ceasurile sînt defecte, din punct de vedere mecanic sau întrerupere de curent. Vă informăm că lucrarea este în curs de amenajare și în timpul cel mai scurt problema va fi rezolvată. Vă mulțumim!”

Noi, din partea redacției, mai adăugăm ceva: să fie într-un ceas bun!

Z. M. P.

La centenarul nașterii lui G. Ibrăileanu

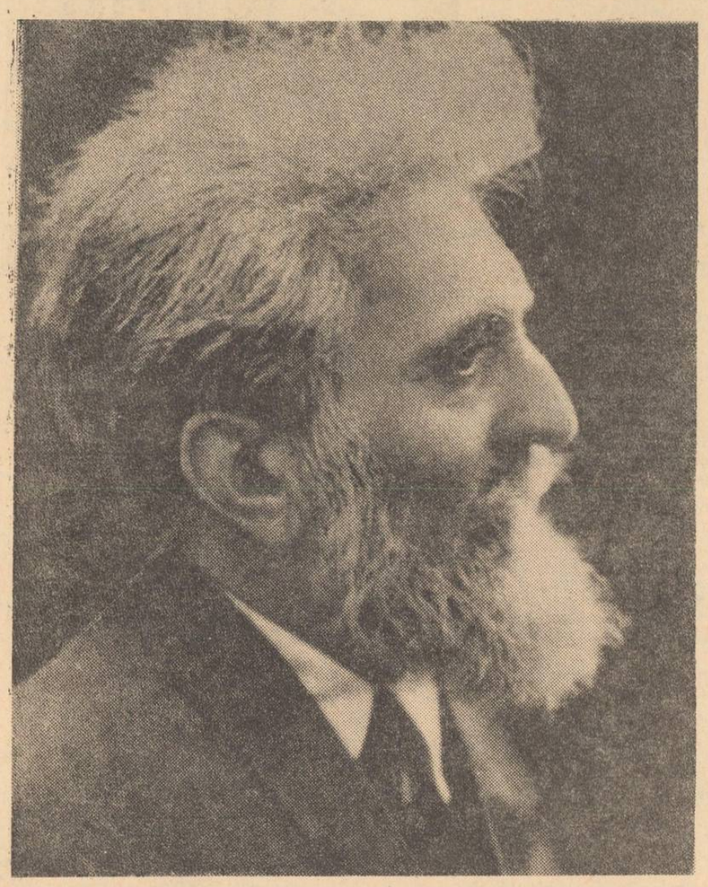

Sufletul „Vieții Românești“

Cu ocazia dispariției pămîntești a lui G. Ibrăileanu în noaptea de 11 spre 12 martie 1936, foștii colaboratori ai „Vieții Românești“ i-au evocat memoria, subliniind importanța locului pe care l-a ocupat în orientarea literaturii noastre în primele trei decenii ale veacului.

În pragul veacului al 20-lea, două direcții literare își disputau întîietatea. Una susținea că e nevoie de o literatură cu specific național care să oglindească viața poporului nostru și să contribuie la sporirea virtuților lui. Alta era pentru introducerea în literatura noastră a înnoirilor apusene, deschizîndu-se drum larg curentelor literare noi. Prima era susținută în paginile „Semănătorului“, iar a doua în acelea ale **Literatorului.** Ambele direcții au merite incontestabile, dar păcătuiesc prin absolutizarea principiilor adoptate de ele. O dată cu apariția „Vieții Românești“, în martie 1906, se face loc unei atitudini mai realiste, care se va concretiza în paginile ei. Ibrăileanu, sufletul acestei publicații, va arăta că o cultură tînără ca a noastră are nevoie de marea cultură europeană cu condiția ca aceasta să fie asimilată în așa măsură încît ea să devină națională. Și ca exemplu în acest sens era dat Eminescu.

Reinnoind formula „Daciei literare“, după care unitatea politică a românilor trebuie să fie precedată de cea culturală, „Viața Românească“ și-a propus ca să se ocupe de cele mai variate aspecte ale vieții acestora. Mobilul esențial al revistei era promovarea unei literaturi în care să fie oglindite pe lîngă alte realități viața celor „umiliți și ofensați“ ai societății noastre, adică viața țărănimii. Față de această clasă socială, scriitorii trebuiau — din datorie — să-i oglindească cu simpatie viața grea. („Morala în artă“, **Viața Românească,** 1906, nr. 2, p. 306). Ei erau îndemnați să nu cadă în greșeala unor scriitori semănătoriști idealizînd viața țărănească, ci să descrie un țăran viu, cu necazurile, greutățile și înapoierea vieții lui, justificîndu-se astfel imperioasele reforme politice și sociale care se cereau. Această atitudine de simpatie pentru țărănime s-a numit **poporanism.** Era „un sentiment de recunoștință, de simpatie, de datorie pentru țărănime“. În viața politică acest sentiment va îndemna pe unii poporaniști să lupte pentru reforme politice și sociale (votul universal și împroprietărirea), iar în problemele culturale îi va îndemna să militeze pentru cultivarea țărănimii.

I. D. LĂUDAT

Mai tîrziu, la reapariția „Vieții Românești“, seria a II-a, Ibrăileanu va arăta că „poporanismul revistei nu fusese decît un punct de vedere democratic și moral, din care s-a privit acea parte a literaturii care trata despre viața țărănească“. Trebuie să arătăm totuși că lipsindu-le o perspectivă socială științifică, poporaniștilor nu li se păreau aplicabile unele idei revoluționare.

Chiar din prima serie a ei, „Viața Românească“ a fost locul de întîlnire al scriitorilor din toate provinciile românești și din toate generațiile. Alături de literatură, paginile de prestigiu sînt cele consacrate criticii literare. Ibrăileanu este prezent în fiecare număr cu studii, articole, recenzii de mare prestigiu. Conținutul revistei era foarte variat. Cine are la îndemînă „Indicele bibliografic al revistei „Viața Românească“ pe intervalul 1906—1946 alcătuit în 1956 de Serviciul bibliografic al Bibliotecii centrale universitare, Iași (754 pagini), cu un substanțial

Evocări

studiu introductiv semnat de C. Ciopraga, își dă seama de mulțimea rubricilor revistei, care-i dădeau vioiciune și actualitate.

Intrarea României în primul război mondial face să se coboare cortina peste o perioadă glorioasă a revistei.

După o întrerupere de patru ani, „Viața Românească“ reapare în martie 1920. Într-o „Miscelanee“ a primului număr din acel an, Ibrăileanu făcea o privire retrospectivă asupra etapei precedente și schița în linii mari perspectivele de viitor. Optica problemelor sociale rămînea — la „Viața Românească“ — pe o linie aproape constantă, întrucît în noile condiții problema țărănească nu putea să fie abandonată. Deși se făcuse ceva pentru această clasă nedreptățită, rămăseseră deschise încă multe răni.

În paginile „Vieții Românești“ ideile democratice sînt prezente. Marea Revoluție Socialistă din Octombrie era privită cu simpatie. G. Ibrăileanu priveghea ca nimic din ceea ce se publică în revistă să nu contrazică idealurile democratice ale publicației.

Literatura nouă etapă era socială, realistă, cu specific național. Modernismul, în aspectele lui prea accentuate, era combătut. Revista nu este total împotriva inovațiilor în literatură. Un însemnat număr de scriitori receptivi la poezia nouă apar în paginile revistei.

Critica literară este reprezentată în continuare de Ibrăileanu cu studii și articole de mare valoare. Cîmpul de investigație al criticii sale se lărgește. Literaturile străine intră în atenția sa. Alături de acestea apar articole în legătură cu interpretarea clasicilor literaturii noastre, apoi studii cu un caracter complex. Întrucît în paginile „Vieții Românești“ publicaseră în mod consecvent un număr mare de scriitori și întrucît evoluția unora se petrecuse sub ochiul critic al mentorului revistei, părăsind felul de comportare față de colaboratorii din etapa primă a revistei, Ibrăileanu va emite judecăți critice și despre operele apărute în publicația pe care o conducea. Iată cîțiva dintre scriitorii formați la „Viața Românească“ despre care a scris marele critic: Sadoveanu, Topîrceanu, Mironescu, Mihai Codreanu, Jean Bart, Demostene Botez, Ionel Teodoreanu, Otilia Cazimir ș.a. Această a doua etapă a „Vieții Românești“ a reeditat strălucirea primei perioade, aducînd în prim plan o generație nouă de scriitori, o literatură mai nouă ca modalitate artistică, cu probleme sociale noi.

Întrucît starea sănătății marelui critic se înrăutățea de la an la an, împiedicîndu-l să se mai consacre exclusiv revistei, se hotărăște s-o predea unei noi echipe, care se afirmase cu o deosebită strălucire în ultimii ani. Este vorba de Mihai Ralea și de George Călinescu. Despărțirea lui Ibrăileanu de revistă însemna de fapt despărțirea de tot ce avea el mai scump în intimitatea sa sufletească. Noua conducere a revistei, instaurată la 1 ianuarie 1933, îi cere marelui critic să facă un bilanț al activității de pînă la această dată, spre a se desprinde cu mai multă claritate zările către care urmează să se îndrepte glorioasa publicație. În aceste împrejurări, Ibrăileanu scrie articolul cu conținut retrospectiv „După 27 de ani“ apărut în „Viața Românească“, nr. 1, 1933.

Deși spirit deschis ideilor înaintate, criticul rămîne pînă la sfîrșitul vieții la o viziune socială legată exclusiv de ridicarea țărănimii. Cu toate acestea, prin opera sa el ne lasă amintirea celei mai prestigioase figuri de critic literar și îndrumător de publicații.

O mare personalitate a culturii noastre

Const. CIOPRAGA

Personalitate de prim plan, critic literar, moralist, prozator, profesor la Universitatea din Iași, G. Ibrăileanu — de la a cărui naștere, la 23 mai 1871, se împlinește un secol — reprezintă în cultura română o conștiință lucidă, mereu în acțiune, care și-a exercitat influența în sensul unui umanism comprehensiv, cu rădăcini în ideologia socialistă. Teoreticianul a fost un spirit al anilor 1883 — 1900, decisiv pentru întreaga sa operă fiind climatul *Contemporanului* și al *Lumii noi.* Publicații servind cauza social-democrației române, acestea l-au orientat spre abordarea dialectică a relațiilor complexe dintre literatură și viața socială. Prin scientismul european de la sfîrșitul secolului al XIX-lea se accentuase încrederea în posibilitatea interpretării științifice, tezele lui H. Taine despre determinantele operei de artă (rasa, mediul și momentul) avînd un prestigiu extraordinar. Se adaugă progresele psihologiei experimentale, cu aplicații la estetică (Wundt, Ribot, James), în sensul cunoașterii temperamentelor diferențiate. Ibrăileanu e captivat de psihologie. Temperamentelor artistice le acordă un credit deosebit, punîndu-l uneori în contradicție cu interesul pentru social.

Din necesitatea de a aborda o creație estetică din perspective multiple, interferente, derivă la Ibrăileanu concepția modernă de „critică completă“. Nu o metodă unică, universal valabilă, ci elasticitate și adecvare a instrumentelor de cercetare la obiect. Pluriperspectivism și cumul de metode, iată deziderat formulat în dialogul polemic cu Paul Zarifopol: „Neclintiți pe terenul nostru, ca fenomen al vieții, legat și condiționat de întreaga viață, opera de artă, chiar dacă ar putea fi înțeleasă sub aspectul ei tehnic fără ajutorul nici unei alte discipline decît estetica pură, nu poate fi înțeleasă complet, fără psihologie, sociologie, istorie, biologie etc., vom reclama drepturile *criticii complete* (...). Critica literară, așa cum s-a constituit de o sută de ani încoace este un tot. Critica estetică, critica psihologică, critica științifică etc. sînt părțile acestui tot. Critica literară, cînd privește opera din toate punctele de vedere, este completă“ *(Grautățile criticii estetice, Viața rom.,* 1928, nr. 1).

În fața creației, criticul are nostalgia explicației absolute, dar conștient de caracterul polimorf, de sensurile ascunse ale operelor mari, nu-și ascunde îndoiala. Ca și Sainte-Beuve (de care-l apropie pasiunea pentru caracterizarea—portret), preconizînd respectul obiectivității, Ibrăileanu se plînge de anumite limite. Complexele sufletești sînt inanalizabile, în orice caz nu pot fi transcrise în formule complete. Și pentru creator și pentru critic, aceeași dificultate de expresie: „Limba e mult mai săracă decît sufletul“ *(Compoziția în literatură, Viața rom.,* 1906, nr. 3). De unde concluzia: „Este imposibil de definit cu adevărat un artist sau opera unui artist. Esența, ceea ce formează nota specifică a operei unui artist, este un sunet unic, pe care ar trebui să-l exprimi într-o singură formulă. Criticul cel mai pătrunzător și mai sonor la opera unui artist, un Sainte-Beuve, ori un Lamaître, dau tîrcoale (să mi se ierte expresia), se apropie, dar nu pot prinde într-o formulă ceea ce e un artist și-l deosebește de toți ceilalți“ *(Creație și analiză).*

Pentru Ibrăileanu, „Critica completă“ n-a fost un punct de plecare, ci unul de sosire, fenomen evolutiv de cristalizare a unei concepții. Teoretic, o astfel de soluție, astăzi devenită un bun cîștigat, e de valoare indiscutabilă. De observat, totuși, că în *Scriitori și curente* (1909), în *Scriitori români și străini* (1926) și *Studii literare* (1930) pentru a cita principalele volume, Ibrăileanu n-a făcut totdeauna o critică completă; a cultivat cu precădere unul sau altul din aspectele componente ale unei critici totale. Contribuțiile sale privind conceptul de specific național în literatură, exegezele eminesciene, clasicul studiu *Creație și analiză* și în general campaniile pentru o literatură cu vibrație umană — iată însă merite incontestabile. La catedră, istoricul literar a fost un maestru fermecător, făcînd din interpretarea unui text un act de desfățare spirituală, iar literatura, în ansamblu, devenind un mod de existență.

Funciar, Ibrăileanu e o structură problematică, anxios, chinuit, cerebral, căutător de semnificații, încălzindu-se pe măsură ce se lansează în demonstrații, încît aerul de fervoare dialectică sare în ochi. Discursiv și familiar, el scrutează cu minuție totul, se întreabă ce ascund înălțimile și dedesubturile unei hărți psihice, trimite antene lungi în toate direcțiile, contînd pe surpriza ultimului sondaj. La gînditorii de structură clasică, pătrunși de ideea de *sistem,* realitatea e văzută într-o succesiune de forme limpezi, geometrice. Pentru Ibrăileanu, deschis dialecticii materialiste, existența e o infinită serie de raporturi mobile și a le surprinde în geneza, mișcarea și devenirea lor înseamnă a descoperi dimensiuni pînă atunci nebănuite.

Un volum de aforisme al lui Jean Rostand, „despre iubire și frica de moarte“ *(Deux angoisses: Ba Mort. L'Amour)* îi apărea, la prima lectură, ca „un roman în cugetări“. N-ar fi exclus ca ideea germinativă a romanului *Adela* (1933) și a reluării aforismelor din *Privind viața* (acțiune începută cu mult înainte) să-i fi venit de aici. „Am avut impresia că acea colecție de cugetări este un roman, pentru că acele cugetări, prin conținutul lor, prin raportul dintre ele, prin vibrația lor trădau un dramatism sufletesc, care indica o unică și continuă experiență — vreau să spun că acele cugetări păreau a consemna rezumativ etapele unei afaceri de sentiment trăite. Iată culmea romanului analitic — o analiză condensată, expusă în formule, fără nici o creație, fără nici o afabulație, fără nici un suport plastic — adică cu suprimarea francă a acestora“. Exact formula *Adelei,* la care criticul medita prin 1926, cînd scria aceste rînduri. De menționat, în același timp, simpatia pentru „romanul—problemă“, devenit uneori „un fel de dramă filozofică, în care crearea de caractere e lucru secundar, principalul constînd în rezolvarea problemei“ *(Studii literare,* p. 57).

Precum la scriitorul francez citat, la Ibrăileanu moartea e o anxietate, iar iubirea luptă disperată cu Thanatos, realitate compensatoare exprimînd glasul speciei. Reflecțiile despre iubire din jurnalul lui Emil Codrescu, observatorul din *Adela,* sînt impregnate de tristețe difuză. Iubirea, notează el, este „faptul fundamental al existenței, voința de a trăi sau, mai bine de a nu muri (ceea ce, deși pare același lucru, e cu totul altceva). În strigătul de iubire, bărbatul cere femeii ajutor împotriva morții. De aceea amorul e tare ca moartea. De aceea nemilosul egoism în doi. De aceea senzația fără nici o analogie a realizării lui. De aceea posibilitatea imaginilor voluptoase de a ține piept în conștiința imaginii înfiorătoare a morții“.

Umanist cu o conștiință ardentă, marele critic a creat o școală în alt model decît Maiorescu și Gherea. În sensul unui idealism aproape romantic. Ambiguitatea mărșilor lui Ibrăileanu — necontenit torturat de un sentiment al limitelor — e mărturia unei conștiințe lucide, în efortul dramatic, exemplar uman, de a atinge o clipă absolutul.

Locuri ce păstrează amintiri

De mic copil, cel care în cultura românească avea să devină fenomenul Ibrăileanu, s-a atașat de un unchi al său, Teodor, care în tinerețe „a voit mult să învețe mai departe, a plîns mult să-l trimită la Iași, la școli mai înalte“. Visul unchiului Teodor avea să devină realitate pentru nepotul său. Primul contact al lui Ibrăileanu cu Iașul a avut loc în vara lui 1886, cînd a venit de la Roman, prin Fg. Frumos, cu o haraba.

In anii de liceu de la Bîrlad, în amurgurile violete de toamnă recitind versuri, Ibrăileanu vedea cu ochii minții locurile pe unde și-a purtat pașii Eminescu. Imaginea Iașului avea să-i revină mereu în față celui care în nr. 4 al revistei „Școala nouă“ semna cu pseudonimul Cezar Vraja două poezii eminesciene, unde era cîntat „Ingerul blond și crunta despărțire“.

In toamna lui 1890, un tînăr timid, cu fața slabă și pomeții obrajilor proeminenți, părul vîlvoi... pășea cu emoție în Iași ca să dea un examen greu: bacalaureatul. Atmosfera ieșeană l-a copleșit. A pornit din gară cu o trăsură, fiind atent la toate din jur. A privit cu uimire la acel arc de triumf, Arcul Academiei Mihăilene, școală cu un mare prestigiu în cultura românească, cu profesori de renume, care scriseseră tomuri despre istoria neamului. Privirea i-a fost apoi atrasă de o altă clădire, în două caturi, casele Negruzzi, loc unde se întîlneau junimiștii.

In ritmul legănat al trăsurii a ureat în cartierul Tătărașilor, cu case ascunse printre pomi, cu grădinițe cu flori în față. S-a instalat într-o casă mică și iarna, cînd n-avea foc în cameră, ca să-i treacă de frig, recita cu voce tare versuri, sau șuiera fragmente din partiturile unor opere romantice.

Din Tătărași și pînă la Universitate făcea drumul pe jos. La Școala normală superioară care se afla în casele Ciurea, din strada Golia, a legat multe prietenii, aici i-a regăsit pe colegii N. Savin și Raicu Ionescu. Iașul devenea din ce în ce mai familial, Ibrăileanu îi cunoștea de acum locurile. La 1 Mai 1892 ținu în sala din strada Pomir, la cercul de studii al clubului socialist, conferința „Darwinismul social“, ca mai tîrziu, în Casa din Sărărie, să-l cunoască pe C. Stere, care prin chipul lui exotic, cu pomeții ieșiți în afară, nasul acvilin și ochii mari și negri să-l atragă pe Ibrăileanu. Tînărul își continua studiile, dar își rezerva timp și pentru plimbare. In nopțile de primăvară, cînd privighetorile se întreceau în cîntece, pornea încet spre grădina Rivallet, dincolo de Bahlui, alteori își petrecea timpul la Copou, recitind în șoaptă versuri din Eminescu.

Din septembrie 1893, Școala normală se mută în Casele Negruzzi, din strada Arcului nr. 9. Ibrăileanu obținu de la director o cameră la mansardă unde se închidea zile întregi, scriind și citind, pregătindu-se pentru activitatea publicistică la „Evenimentul literar“. Ca reporter al acestei publicații, Cezar Vraja avu prilejul să se întîlnească la 31 martie 1894 cu Dobrogeanu-Gherea, la clubul din str. Pomir.

Anii treceau neobservați. La 27 aprilie 1895, Ibrăileanu era în posesia unui document: Licența în științe istorico-filologice. Iașul era un oraș al amintirilor și fiindcă și Ibrăileanu era de acum un om cu amintiri, Iașul era pentru el și el pentru Iași. A rămas aici, deși posibilitățile materiale îi erau extrem de limitate. S-a instalat într-o casă din strada Florilor, la bătrînii Trancu, care-l iubeau ca pe un fiu. De aici făcea zilnic drumuri pînă la Elena Carp. In septembrie 1900, Ibrăileanu a fost numit profesor suplinitor la un liceu cu mare prestigiu — Liceul Internat, unde i-a avut ca elevi pe Ionel Teodoreanu, M. Ralea, I. I. Mironescu ș.a. Despre profesorul lor elevii vor mărturisi ei: „îl ascultam, îl urmăream, îl sorbeam cu ochii, cu mintea, cu toată ființa noastră...“.

După examenul de capacitate, unde Maiorescu l-a notat cu 10 la limba română, subliniind că are „cunoștințe întinse și sigure“, Ibrăileanu capătă o suplinire și la Liceul Național, apoi după puțin timp a fost numit membru onorific în Comitetul teatral în locul lui Caudella. Se căsătorî și tînăra familie se mută într-o nouă locuință, pe strada Română nr. 4, într-o casă fără etaj, cu o ogradă mare, grădină și flori. De aici aveau să pornească în țară sute de scrisori anunțîndu-se înființarea revistei „Viața Românească“. Nopți întregi această casă va sta cu ferestrele luminate, așteptînd oaspeți. Din cînd în cînd se auzea cum sare clampa de la poartă și pe o punte de scîndură răsunau pași mărunți sau apăsați. După pași, în casă se strigau numele ca după un catalog: Bogdan, Sadoveanu, Carp...

Din casa lui Ibrăileanu, unde a fost primul sediu al celei mai prestigioase reviste românești, redacția se mută în clădirea tipografiei Dacia, în strada Golia nr. 52. Aici, Ibrăileanu și-a petrecut nopți în șir, corectînd șpalturi, citind, trecînd totul pe sub ochii lui vigilenți. După ședințele redacționale, urmau plimbările lungi pînă la Copou, Ibrăileanu fiind în frunte, adăugînd ca tovarăși pe Gala Galaction, Arghezi, Vianu, Topîrceanu, Sadoveanu ș.a. Orașul se topea în frumusețile serii, vîntul abia adia prin grădinile cu liliacul în floare. Ibrăileanu se adresa tovarășilor cu vocea lui blîndă: „...Nu-i așa că numai Iașul cu zidurile-i vechi, cu întinsele grădini, cu bisericile lui,“... l-a putut inspira pe Eminescu?

Redacția și-a mutat sediul pe strada Alecsandri nr. 3, apoi în Păcurari sau pe Lăpușneanu. Într-o cameră din infirmeria Liceului Internat s-a reconstituit cenaclul revistei, aici marele critic a pus bazele „Insemnărilor literare“.

In primăvara anului 1920 se mută cu locuința în strada Coroi nr. 4, dar după o vreme proprietarul ceru evacuarea chiriașului Ibrăileanu. Și-a strîns cu greu bani și a construit o casă în Fundacul Buzdugan. La începutul anului 1930, Ibrăileanu suferi cea mai grea despărțire din viață. Revista pe care o condusese un sfert de veac, revista care purta în fiecare pagină o frîntură din sufletul lui, se muta la București, și, o dată cu plecarea ei, începea și exodul literaților ieșeni. Ibrăileanu a rămas la Iași. Bolnav, mergea la cursuri la Universitate, vara își scotea patul în cerdacul casei și citea. Se afunda în lumea lui Creangă. In față îi apăreau Ozana, Neamțul, Durăul.

Inainte de a fi transportat la un spital din București, mai făcu o plimbare de adio prin Iași. Se opri în strada Bucșinescu, la o prietenă tînără. N-o găsi acasă. Privi cu admirație la casa ascunsă printre lilieci, la cărărușa invadată de iarbă. Îi lasă o vorbă finei lui literare, Otilia Cazimir.

— Să-l spui domnișoarei că a căutat-o Emil Codrescu.

In luna lui Mărțișor, natura blîndă a Iașului ascundea în sînu-i mut rămășițele trupești ale acelui care a fost criticul, profesorul, Omul Ibrăileanu. Orașul atît de îndrăgit de Ibrăileanu îi va păstra mereu peste veacuri amintirea, așezîndu-i numele la loc de cinste.

Ion ARHIP

Însemnări

„CAMPANII“

Temperament polemic, G. Ibrăileanu și-a definit punctele de vedere cel mai adesea în opoziție cu ceva. De altminteri, vorbind la modul cel mai general, regimul criticii sale este prin excelență unul polemic. *Campaniile,* o ediție de mult proiectată de articole critice rezultînd din confruntări de opinii, nu surprinde, de aceea, pe nimeni: se făcea așteptată de multă vreme. Editorul, Mihai Drăgan, el însuși un polemist nesofisticat, a întreprins o selecție largă din scrierile criticului, cele mai multe nepublicate încă în vreun volum. Se întregește, în mod firesc, suprafața scrierilor editate pînă acum, avansîndu-se serios spre o reeditare de mult resimțită a operei complete a marelui critic ieșean. Diviziunea în patru compartimente grupînd, fiecare în parte, articole polemice după criteriul riguros cronologic îi întemeiază volumului calitatea de instrument de lucru pe lîngă aceea de ediție largă informativă pentru nespecialiști. Prefața, tot a editorului, scrisă cu pătrundere analitică și solidă argumentare, este un îndreptar sigur în ideologia literară a lui Ibrăileanu.

Adversarii de opinii ai criticului *Vieții Românești* au avansat prejudecata, din păcate încă rezistentă, că orizontul criticii lui Ibrăileanu s-ar limita doar la considerații periferice în raport cu opera literară. Printr-o comodă asociere cu critica gheristă care, se știe, abundă în sociologism, critica lui Ibrăileanu a fost etichetată, de-a-juns de superficial, ca produs al unei „conștiințe sociologice“, capabilă doar de „reconstituiri psihologice“, dar refuzată pătrunderii esteticului. Or, se știe, o critică își justifică existența prin tocmai relevarea dimensiunii estetice a operelor comentate. Simplul calificativ, apoi, de critic poporanist nu face decît să îngusteze aria contribuției critice a lui G. Ibrăileanu.

Cronica literară

Cercetarea onestă a operei sale critice, alimentată în bună măsură de textele din *Campanii,* este, dimpotrivă, îndreptățită să pună în lumină o conștiință modernă, cu vocația exemplară a receptării valorilor, un spirit post-maiorescian în afirmarea demnității actului critic. Și, cum istoria unei literaturi este o istorie de valori, e de la sine înțeles că actualitatea preia de la înaintașul său tocmai coordonata militantismului estetic afirmat de el cu o pasiune neistovită. Evoluția de la înțelegerea operei de artă ca un organism a cărui dominantă este conținutul, adică valorile ideologice, etice, la recunoașterea artei ca fenomen de creație particular în care hotărîtoare sînt valorile artistice, i-a permis criticului să se situeze într-o perspectivă dintre cele mai eficiente.

Polemizînd atît cu cei care dogmatizau în tendința de a supune critica științei propriu-zise, dar și cu cei care negau rolul altor factori ai operei literare în afară de cel pur estetic, G. Ibrăileanu a formulat opinii pe cît de nuanțate pe atît de judicioase. Critica nu e înțeleasă de el nici ca simplu impresionism dezarticulat, dar nici ca o aplicare mecanică a citorva principii ale științei ori ale esteticii. Aspirația sa este să confere criticii calitatea, de loc neglijabilă, de „pîrghie a culturii moderne“, orientînd demersurile criticii spre o cît mai largă cuprindere a operei literare în vederea unei analize, a unei interpretări nu numai personale, dar și adînci. De aceea, a propus utilizarea unor mijloace și rezultate ale cercetării conjugate ale altor domenii pe lîngă cel estetic propriu-zis: psihologie, istorie, sociologie etc. Dar totul trebuie dirijat spre o cît mai onestă și responsabilă tentativă de triere și evaluare a tezaurului artistic național și universal.

Datoria criticului fiind aceea de a veghea educația gustului estetic al publicului, ea are un sens nu numai strict profesional, ci și unul patriotic.

Opiniile adversarilor sînt învăluite într-o plasă bine țesută de argumente și, încet-încet, șubrezite pînă la discreditare. Impresionează, pe lîngă logica demonstrației și finețea ironiei, strategia atacurilor, încît, nu rareori, putem recunoaște în polemistul Ibrăileanu pe un descendent de prestigiu al mentorului *Junimii.* Euptele sale de opinii sînt cu atît mai prețioase cu cît au fost purtate împotriva unor critici ascultați și temuți ca N. Iorga, E Lovinescu, H. Sanielevici, P. Zarifopol ș.a. E lesne de înțeles că majoritatea acestor campanii, prin ciocnirea dură de opinii, au dus la consolidarea unor idei estetice și critice care alcătuiesc într-o măsură patrimoniul posterității literare a criticului.

Ion APETROAIE

A apărut Numărul 5 al revistei „Alma Mater“

Recent a apărut numărul 5 al revistei studențești de cultură „Alma Mater“ de la Universitatea „Al I. Cuza“ din Iași, consacrată în întregime centenarului nașterii lui G. Ibrăileanu. Revista cuprinde o emoționantă evocare a profesorului Ibrăileanu, datorată lui I. D. Lăudat, fost student al marelui critic. Gheorghe Hrimiuc semnează un articol foarte interesant intitulat „Ideea de critică totală la Ibrăileanu“. Cititorul va găsi în paginile revistei și o reinterpretare a romanului „Adela“, semnată de Ion Apetroaie. O minuțioasă analiză a *Spiritului critic în cultura românească* realizează Constantin Pricop, un tînăr cu reale perspective în critica literară. Mai semnează articole Petru Zugun, D. N. Zaharia, Vasile Drăgan, Emil Nicolae, Șt. Avădanei, Mihai Tatulici. In fine, semnalăm un articol inedit al lui Ibrăileanu, scrisori inedite ale lui Octav Botez, Vladimir Streinu, Al. Rosetti către Ibrăileanu, prezentate de Mihai Drăgan.

Revista cuprinde, de asemenea, facsimile după edițiile princeps ale cărților lui Ibrăileanu.

Faptele - expresia conștiinței

PROFILURI

De 35 de ani - făclier al culturii

Nicolae Tomulescu, regizorul și unul din interpreții zecilor de piese care au fost jucate în sat sau în comunele învecinate, la concursuri și festivaluri, mărturisește cum l-a descoperit pe povestitorul artistic Nicolae Irimie, cunoscut în toată țara cu „Pupăza din tei", despre necazurile de la repetiții care se prelungeau pînă după miezul nopții, atunci cînd rolurile nu ieșeau, „ca la carte", de succesele obținute etc. De altfel, toată familia învățătorului Nicolae Tomulescu este compusă din cadre didactice și artiști amatori. La faza județeană a bienalei de teatru am urmărit în echipa de la Răducăneni pe cei trei Tomulescu: tatăl, fiica și nepotul.

Cum s-a format pasiunea pentru artă la aceste cadre didactice? Bogatul registru al sensibilității artistice a fiecăruia în parte împletite cu sentimentul datoriei de a răspîndi valorile culturii și a artei în rîndul oamenilor cu care muncesc și trăiesc, acesta este secretul participării acestor oameni la bogata activitate artistică.

Cele cîteva obiecte de familie lucrate de Nicolae Tomulescu în lut, piatră, os ori lemn, (reprezentînd un cap de băiat, chipul soției, al fiicei și altele) frumos impodobite ne-au dezvăluit altă latură a personalității învățătorului Tomulescu. Un artist, un creator care în clipele de răgaz dă frîu liber imaginației, dînd expresie sentimentelor și talentului cu care este înzestrat din belșug.

Poate de aceeași îmboldură este mînat cel care de 35 de ani se apleacă zilnic asupra fiecărui copil, punîndu-i creionul în mînă. Cîte generații de elevi n-au fost conduse cu măiestrie prin întortocheatele labirinturi ale scrisului și socotitului în bogata activitate de clasă a acestui învățător comunist! Așa a reușit să capete stima și respectul oamenilor din sat, a celor 44 de cadre didactice a căror activitate o îndrumă, ca director coordonator. Cu aceeași răbdare și căldură sufletească dă îndrumări învățătorilor tineri, pe care îi mai mustră cînd lucrurile nu merg cum trebuie, cînd nu întîlnește destulă pasiune și tragere de inimă. Pentru fiecare însă găsește o vorbă bună, un sfat. Tot timpul se află în mijlocul maturilor și elevilor, cu toate că această treabă o face de mai bine de trei decenii și ne spunea că vrea s-o ducă încă multă vreme, dacă-i vor ține puterile. De asta n-are a se plînge, deoarece suie dealurile de la Bazga și Bohotin tot ca pe vremuri.

Pentru activitatea neobosită desfășurată la catedră, pe tărîmul muncii cultural-educative și artistice, învățătorul Nicolae Tomulescu a fost răsplătit cu „Meritul cultural" clasa a III-a, cu numeroase diplome și premii acordate de organele județene pentru îndelungata activitate artistică.

Iată rezultatele și satisfacțiile culese la capătul multor strădanii și eforturi de un om care de-a lungul întregii sale activități a pus suflet și pune în continuare în tot ce face. Legat prin mii de fire de oamenii alături de care participă la profundele transformări înnoitoare ale satului, comunistul Nicolae Tomulescu se înscrie ca o prezență activă în opera de ridicare materială și spirituală a comunei. Aceasta pornește dintr-un sentiment al datoriei de a învăța și înnobila sufletul oamenilor din mijlocul cărora s-a ridicat.

O familie de cadre didactice, modelatori ai gîndurilor și înclinațiilor copiilor, animatori ai vieții cultural-artistice, aceasta este familia Tomulești-lor din Răducăneni.

C. LUPU

DRUMUL SPRE ADEVĂR NU CUNOAȘTE OBSTACOLE DE NETRECUT

Ancheta noastră despre un caz neobișnuit petrecut în stația C. F. R. Scînteia

Era în după-amiaza zilei de 8 noiembrie 1970. Impiegatul de mișcare **Ghiță Moraru** din Stația C.F.R. Scînteia permite acarului **Ion Tîrnovanu** de la cabina I să plece la semnalul prevestitor, cale de aproape un kilometru, fără a cere permisiunea operatorului de la regulatorul de circulație. S-a gîndit impiegatul că pînă se reîntoarce acarul la cabină nu va trece nici un tren, dar în după-amiaza aceea s-a înșelat. După cîteva minute, gara Rebricea cerea cale liberă pentru un tren țimpuriu. Să refuze cererea? Ar fi însemnat să-și recunoască greșeala. Putea să o facă liniștit informîndu-l pe șeful stației. În acest caz sarcinile s-ar fi distribuit astfel: șeful stației prelua atribuțiile impiegatului, iar impiegatul pe ale acarului. Ghiță Moraru n-a ales însă această cale simplă și legală, care nu i-ar fi atras nici o sancțiune. El face verificarea liniei de primire a trenului numai cu acarul de la cabina a II-a (împotriva instrucțiunilor), pleacă din biroul de mișcare fără a anunța pe nimeni și pune semnalul de intrare de la cabina I, în locul acarului plecat. A verifica linia de intrare a unui tren numai cu un singur acar constituie o abatere gravă de la regulile de asigurare a securității circulației. Practica a arătat că asemenea abateri au stat la baza unor accidente, soldate cu pierderi de vieți omenești și pierderi materiale. Tocmai de aceea șeful stației, **Petru Pantea**, (care îl înlocuia pe titularul aflat în concediu de odihnă, **Constantin Ciornei**) i-a dat o „mustrare", sancțiune destul de ușoară, justificată de autocritica impiegatului (dar care s-a dovedit în cele din urmă formală). Ghiță Moraru a respins însă la început sancțiunea, refuzînd să semneze de primire. Aceasta se întîmpla a doua zi, la 9 noiembrie, seara. După o discuție zgomotoasă cu șeful stației, acceptă, în sfîrșit, și primește „mustrarea". Șeful stației reține starea de nervozitate a impiegatului, se gîndește să-l înlocuiască imediat pentru a nu pune în pericol buna circulație a trenurilor, dar la asigurările acestuia că poate lucra calm, renunță. Îl informează însă pe operatorul de la regulatorul de circulație despre discuția cu impiegatul și-i cere să fie atent cu Stația Scînteia, să pretindă impiegatului număr de confirmare a dispozițiilor transmise. Răspunderea șefului de stație Petru Pantea pentru asigurarea securității depline a circulației este evidentă și el era convins că și impiegatul Ghiță Moraru l-a înțeles în cele din urmă.

Hotărîre grea, vecină cu crima

Era noapte, în noiembrie noptile vin devreme, și ei doi, șeful stației și impiegatul, împreună cu acarii, împărțeau răspunderea pentru încă 12 ore de muncă. Veneau trenuri, plecau trenuri, totul decurgea normal, fiecare se afla la postul lui, ca în fiecare noapte, nopți de veghe, pentru ca alții, călătorii, să-și vadă liniștiți de drum. Aproape de ora 22 în stația Scînteia nu mai era nici un călător. Ultimul tren de marfă 65061 plecase de cîteva minute. Impiegatul Ghiță Moraru l-a privit cum pleacă din stație și... a hotărît hotărîre grea, vecină cu crima. Pe masa de lucru se afla cleștele de plumbuit vagoane, o unealtă de metal de cîteva kilograme, cu brațe lungi, ușor de mînuit de un bărbat. S-a ridicat de la masă, a luat cleștele cu amîndouă mîinile și a pășit tiptil, hoțește, prin ușa întredeschisă, în biroul șefului de stație. Petru Pantea se afla la birou, întors cu spatele, la distanță de 3—4 pași de ușă. N-a avut vreme decît să se ridice în picioare și să se întoarcă cu fața spre cel care intrase. O lovitură puternică în cap l-a ghemuit la picioarele scaunului. Au urmat încă două sau trei lovituri peste brațele care apărau fruntea și poate că șirul lor nu se termina curînd, dacă cel lovit n-ar fi găsit puterea să strige:

— Ajutor, mă omoară!

În încăperea vecină, locuința lui Const. Ciornei, s-a auzit atunci o mișcare. Ghiță Moraru a părăsit repede biroul, a pus cleștele la loc, după ce l-a șters, și a ieșit pe peron. După cîteva minute s-a reîntors. Const. Ciornei l-a întîmpinat în ușă:

— Ce-ai făcut, ce s-a întîmplat aici?

Impiegatul n-a cerut nici un fel de explicații, n-a fost curios să afle ce s-a întîmplat, ci a rostit două propoziții pregătite dinainte.

— Nu știu nimic, n-am văzut nimic.

De aici începe drumul anevoios al adevărului care se cerea dovedit. Dar oricîte obstacole a întîmpinat în cale, adevărul s-a afirmat în întregime, cu forța de convingere care îi este caracteristică. Ancheta și judecarea procesului au durat pînă zilele trecute, s-a întocmit un dosar voluminos, s-a consumat multă energie, de ambele părți, ca într-o luptă, de astă dată luptă între argumente, între dovezi pro și contra. În activitatea organelor de anchetă și a judecătorilor am remarcat grija pentru evidențierea adevărului, respectul pentru apărare, a cărui „probe" au fost luate în considerație și analizate cu discernămîntul cuvenit. Ne-am alăturat anchetei cu o cercetare proprie a faptelor la fața locului, pătrunși de aceeași răspundere pentru adevăr. Nu sînt probe directe care să-l arate vinovat pe Ghiță Moraru, și el a mizat pe această împrejurare, dar nici probele indirecte nu pot fi nesocotite. Ghiță Moraru a fost cu ani în urmă șef de post de miliție, a mai îndeplinit și alte funcții, iar între timp a fost condamnat la doi ani închisoare (cu suspendarea pedepsei) pentru vătămare gravă adusă unei persoane. Părea că s-a liniștit, că la calea ferată și-a găsit vocația și va lucra bine pînă la adînci bătrînețe. Dar aparențele înșeală. Sub calmul afișat se ascundea aceeași ură împotriva disciplinei și a acelora care o apără. Nu-i era însă ușor să se răfuiască cu cei care nu-l lăsau să-și manifeste spiritul anarhic. I-a venit în sprijin experiența de viață. Tristă experiență, dacă nu l-a învățat altceva decît importanța probelor directe în stabilirea vinovăției cuiva. Chiar se arată intrigat de argumentele noastre. Ne spune:

— Dacă Pantea susține că l-am lovit de-atîtea ori, de ce nu mi-a rupt o bucată din haină sau un nasture, ca să arate că eram eu?

Trebuie să recunoaștem că este o întrebare de „specialist", la care noi, nespecialiștii, îi răspundem că Petre Pantea era preocupat în acele clipe să-și apere viața.

Dar Ghiță Moraru nu s-a gîndit la un singur argument pentru a ieși din culpă. În seara cu pricina a declarat că Petru Pantea a fost bătut în sat. A doua zi, în fața directorului regionalei C.F., a spus în prezența lui Petru Pantea că acesta a fost lovit de „femei de moravuri ușoare", care au pătruns în biroul lui, în timp ce el, impiegatul, se afla undeva în gară, ocupat cu expedierea unui tren.

— N-am spus așa ceva directorului regionalei, ne declară el revoltat.

— Se poate verifica.

— Puteți să verificați și vă veți convinge.

Cerem lămuriri tovarășului ing. Ion Nicolescu, directorul Regionalei C.F. Iași, care ne confirmă cu exactitate cuvintele lui Ghiță Moraru. Pentru oricine este clar că emiterea mai multor variante pentru ieșirea din culpă nu înseamnă altceva decît ocolirea adevărului. Indeobște se cunoaște că adevărul este unul singur, în timp ce minciuna apare într-un număr nelimitat de variante. Se afla Petru Pantea în acel moment în biroul lui sau nu? Ghiță Moraru a emis două variante: 1) nu se afla acolo și 2) se afla acolo. Că se afla în birou, o dovedesc mecanicul și șeful trenului 65061, ultimul tren înainte de atacul impiegatului asupra șefului stației. Apărarea s-a văzut astfel nevoită să părăsească ideea că Petru Pantea nu s-ar fi aflat în acel moment în biroul lui din stație. S-a cramponat însă de o altă variantă, anume că șeful stației a fost lovit de alte persoane, în timp ce impiegatul Ghiță Moraru plecase din birou, îngrijorat de faptul că trenul căruia îi dăduse plecarea nu se urnea din stație.

Amănunte care trădează

— Văzînd că trenul nu pleacă, declară anchetatorilor Ghiță Moraru, m-am deplasat spre locomotiva trenului și după ce am parcurs 3—400 de metri, adică pe la jumătatea trenului, mecanicul a dat semnalul și a plecat.

Observații simple din activitatea impiegaților ne arată că într-o asemenea împrejurare, cînd un tren căruia i s-a dat plecarea întîrzie să pornească, impiegatul cere explicații acarului de la cabina cea mai apropiată de locomotivă. În cazul nostru, explicațiile trebuiau cerute acarului **Dumitru Negură**, care de fapt a întocmit formele de plecare a trenului, din dispoziția impiegatului, deoarece locomotiva se afla la 500 de metri de biroul de mișcare.

— Pe impiegat nu l-am văzut la tren, declară la anchetă Dumitru Negură.

Iar la întrebările noastre adaugă:

— Impiegatul Moraru nu m-a întrebat de ce nu pleacă trenul. Nici n-avea motive să mă întrebe, deoarece trenul a plecat la timp.

Ca să ieși din birou noaptea și să parcurgi o distanță de cîteva sute de metri, fără să te convingi dacă este necesar, apare neverosimil. Dar să presupunem că impiegatul s-a hotărît să facă acest drum.

— Dacă se hotăra pentru acest drum care, dus și întors, însemna peste 10 minute, ne spune instructorul **Mihai Horga**, din Stația Iași, impiegatul trebuia în mod normal să anunțe operatorul de la regulatorul de circulație sau pe șeful stației pentru a-i prelua atribuțiile pe timpul cît lipsește din birou.

În furia lui, Ghiță Moraru a scăpat din vedere acest amănunt și declarațiile lui îl trădează. El n-a ieșit din birou, ci a așteptat să plece trenul. A ieșit pe peron numai după ce l-a lovit pe șeful stației. Dar și atunci i-a scăpat un amănunt.

— Cînd l-am văzut intrînd în biroul de mișcare, ne spune Const. Ciornei, nu avea la el lanterna.

Lui Ghiță Moraru i-au scăpat și alte amănunte. A doua zi după ce l-a lovit pe Pantea, a venit în stație și l-a întrebat pe impiegatul **Leonte Radu**:

— Se cunoaște ceva pe cleștе? L-a șters cineva?

Pe Const. Ciornei l-a întrebat:

— Mă acuză cineva din personalul stației?

Voia să se încredințeze că nu l-a văzut nimeni lovindu-l pe șeful stației, că orice urmă a faptei lui a dispărut.

Atunci cînd punea aceste întrebări Ghiță Moraru nu mai era impiegat de mișcare. Fusese suspendat în dimineața aceleiași zile. Funcția lui încetase de fapt din minutele care au urmat după lovirea lui Pantea. Șeful titular al stației, Const. Ciornei, a renunțat atunci noaptea la concediul de odihnă și a preluat imediat conducerea stației. Prima decizie a fost înlocuirea impiegatului Ghiță Moraru cu un alt impiegat din tura liberă.

— Trebuia să asigur securitatea circulației, ne spune șeful stației, nu era vreme de pierdut. Impiegatul Moraru, cu toate că își dădea silința să-și păstreze calmul, nu mai putea lucra normal. Avea fața congestionată, privirea îi ardea...

Pe urmă a început ancheta...

*

Și-au adus contribuția la stabilirea adevărului șeful postului de miliție Scînteia, **Alex. Dabija**, căpitanul de miliție T. F., **Ion Luiuz**, procurorul **Adrian Velișan**, cadre cu munci de răspundere din regionala C. F. R. La procesul public din sala de la Ripa Galbenă, în prezența ceferiștilor, rechizitorul procurorului **Al. Anghel** a sunat convingător, punct cu punct, iar sentința (doi ani de închisoare), rostită de judecătorul **Efraim Austerman**, președintele completului, a confirmat forța societății noastre care nu îngăduie nimănui să calce ordinea, disciplina și răspunderea pentru munca încredințată, respectul datorat semenilor.

V. GHEORGHIU

Gînduri despre prietenul meu

Seriozitate și dăruire

Puțini sînt acei care-l cunosc. Îl știm însă bine noi, tipografii. Îl cunosc ziariștii. Cînd marea majoritate a oamenilor muncii se odihnesc, începînd cu miezul nopții și pînă cînd dau zorile, prietenul meu se află la datorie, lîngă rotativă. El își începe munca, ca puțini dintre noi, la ora zero.

Unii spun că vîrsta îi apropie pe oameni, alții că munca sau idealurile. Pe mine însă, m-a apropiat de colegul și prietenul meu, *Mihai Balan*, cîteva din trăsăturile lui de caracter bine conturate. Aș alege dintre acestea numai două — seriozitatea și dăruirea...

Seriozitatea fiindcă de cînd îl știu și-a făcut datoria așa cum trebuie. Dacă vreodată alți colegi au greșit cu ceva, el a știut, cu pricepere, măiestrie și calm să îndrepte totul încît ziarul să ajungă la vreme în mîinile cititorilor. *Dăruirea*, fiindcă munca la rotativă, la tipărirea ziarului este pentru el principala preocupare. De peste zece ani face acest lucru, numai noaptea, și n-a spus niciodată că munca pe care o desfășoară este grea.

Rîndurile acestea le-am cules eu, la linotip. Alt coleg le va așeza în pagină, un altul le va turna în plumb. Prietenul meu le va așeza pe cilindrul rotativei. Le va da cititorilor. Puțini sînt însă acei care-l cunosc.

C. GORONEANU
linotipist — I.P. Iași

Reportaj pe glob ■ Reportaj pe glob

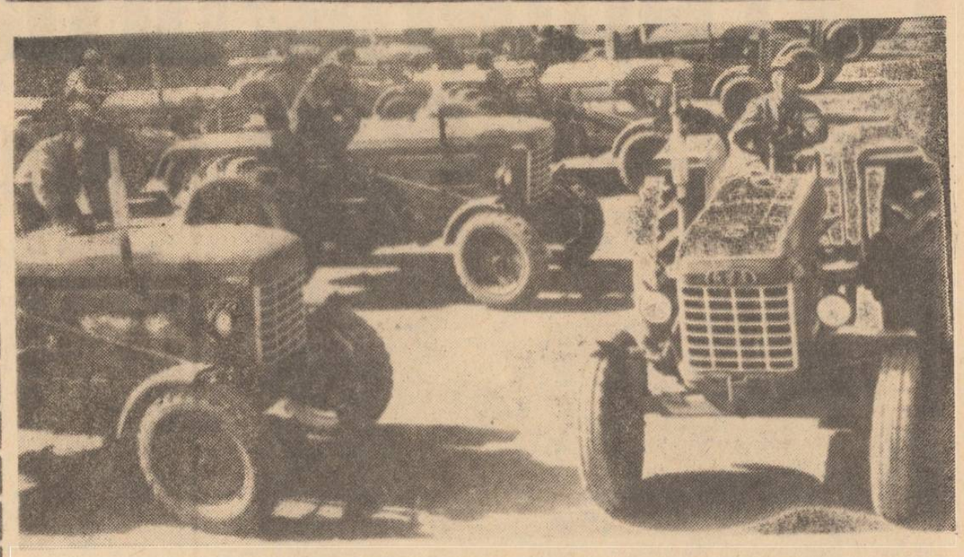

R. P. CHINEZĂ — Muncitorii de la Fabrica de motoare Huhehot din Mongolia Interioară, au realizat un nou tip de tractor, pe pneuri.

O mare magistrală feroviară

După gigantica construcție — Hidrocentrala de la Porțile de Fier, care cimentează prietenia seculară între popoarele iugoslave și poporul român, cel mai important obiectiv economic construit în prezent în țara vecină, R.S.F. Iugoslavia, este magistrala feroviară Belgrad-Bar, arteră de maximă importanță pentru regiuni întinse.

Partea răsăriteană a Iugoslaviei (50 la sută din teritoriul întregii țări; populația — 10 milioane) lipsită de o comunicație directă cu marea, atît de necesară comerțului, trebuia să recurgă la itinerarii ocolite: între vest, peste șapte munți și văi, pentru a ajunge la Adriatica; înspre sud pe căile de-a lungul riurilor Morava și Vardar, pentru a ajunge la Salonic, port la malul Mării Egee; înspre est — calea Dunării, pentru a ajunge la Marea Neagră.

În timpul dominației austro-ungare, primele căi ferate din Iugoslavia au fost construite în partea apuseană. Ele au ajuns în partea răsăriteană abia spre sfîrșitul secolului al XIX-lea. Așa se și explică de ce regiunile apusene ale Iugoslaviei, avînd asigurată ieșirea directă la mare, au cunoscut de la început o dezvoltare industrială mai intensă decît restul țării.

Timp de multe decenii, singura legătură mai directă a Serbiei cu Marea Adriatică a fost linia ferată îngustă Belgrad-Sarajevo. Ea era deservită de neobositul trenuleț „Cira" („Mocănița"), care, pufăind din răsputeri, urca pînă la Șargan Vitași, unde munții comunicau cu norii, pentru ca apoi să coboare lin spre Vișegrad, în pitoreasca vale a riului Drina, continuîndu-și, cu noi forțe, drumul spre Sarajevo. Acum, bătrînul „Cira" a devenit un obiect de muzeu. Nici prin cele mai îndrăznețe planuri de reconstrucție a acestei căi nu se mai putea face față cerințelor intensului trafic de călători și mărfuri ce se scurgeau din jumătatea țării spre Adriatica.

După îndelungate studii și cercetări, specialiștii iugoslavi au trasat o nouă arteră de comunicații feroviare între Adriatica și regiunile răsăritene ale țării, care va prelua traficul spre mare din R.S. Serbia, R.S. Macedonia și R. S. Muntenegru. Această rută pornește din inima țării — Belgrad — și se termină la Bar, un port maritim modern, construit în ultimii ani pe coasta Adriaticii. Ea va cuprinde, prin ramificațiile sale, tot fluxul vieții economice din această parte a Iugoslaviei.

Regiunile prin care va trece noua magistrală feroviară sînt mai puțin dezvoltate, dar posedă un însemnat potențial economic: de pildă, în bazinul Mokra Gora se află cele mai bogate zăcăminte de fier și nichel din Iugoslavia; rezervele de cărbune brun sînt evaluate la peste 3 miliarde tone. În R.S. Muntenegru se găsesc rezerve de bauxită apreciabile. Tot în regiunile traversate de magistrală se află 25 la sută din întregul potențial hidroenergetic al țării.

Calea ferată Belgrad-Bar va deschide mari perspective și pentru dezvoltarea agriculturii: este știut că Serbia constituie grînarul Iugoslaviei, iar în Macedonia și Serbia centrală se obțin mari producții de fructe și legume care vor putea fi valorificate mai bine.

Construcția căii ferate Belgrad-Bar, în lungime de 475 km, a început de cîtăva vreme. Pe traseul ei trebuiau săpate 258 de tuneluri, cu o lungime totală de 95 km și ridicate 215 poduri în lungime de 17 km. Aceste lucrări necesită un uriaș volum de muncă și fonduri deosebit de mari. Pentru a se grăbi construcția, la începutul acestui an a fost lansat un împrumut național la care au și subscris numeroase întreprinderi, instituții, colective de muncă și comune.

Curînd va începe și electrificarea porțiunii dintre Ujițe și Bar. Se prevede ca primele trenuri să înceapă circulația pe această linie electrificată în anul 1972. Ele vor fi remorcate de puternicele locomotive electrice românești. În acest scop, Căile Ferate Iugoslave au și comandat 45 locomotive electrice de 5.500 cp, construite în România.

Potrivit specialiștilor iugoslavi, magistrala feroviară electrificată Belgrad-Bar va fi cea mai rentabilă, cea mai pitorească și cea mai scurtă legătură între Adriatica și partea răsăriteană a Iugoslaviei. După terminarea construcției acesteia, de la Belgrad la mare se va putea ajunge în numai șase ore și jumătate, iar volumul transporturilor de mărfuri și călători se va exprima în milioane tone, respectiv milioane de oameni.

R. DESPOTOVICI

Corespondență din Belgrad

Corespondență din Alger

La căsătorie, fetele malenke din Guineea sînt conduse spre casa lor nouă de toate femeile din familie și însoțite de o orchestră masculină. Nu lipsesc dintre instrumente tamtam-ul și balofon-ul. Acesta din urmă e un instrument din bucăți de bambus aranjat pe sistemul xilofonului.

Lucrările trans-saharianului continuă

Ceea ce părea pentru unii aproape o utopie, în urma reuniunii de la Addis Abeba a Comisiei Economice O.N.U. pentru Africa din 1964, cînd s-a luat hotărîrea de a se construi această „axă a civilizației", care este trans—saharianul, marea șosea care va lega Marea Mediterană de inima Africii, a început să prindă, încă de anul trecut, contur. Lucrările de construcție pentru realizarea acestui important obiectiv al țărilor africane din zonă, care va face ca traversarea Saharei să se transforme dintr-o veritabilă expediție, într-un voiaj, se desfășoară cu succes.

Conform proiectului, realizat de Societatea de studii tehnice și economice din Paris și Institutul central de construcții din Praga, trans-saharianul pornește de la El Golea, din centrul Algeriei, punct cu care capitala țării este pusă în legătură printr-o șosea asfaltată, și va atinge localitățile Gao din partea de est a statului Mali și In Gallo, din sud-vestul Nigerului, acoperind o întindere totală de circa 3.170 km de bandă asfaltată. Pînă la punctul care se află la 60 km sud de localitatea algeriană Tamanrasset, din mijlocul masivului Hoggar, șoseaua va străpunge aproape în linie dreaptă deșertul spre sud. De acolo, axa rutieră se bifurcă trimițîndu-și brațele — unul pînă la Gao, iar celălalt la In Gallo. Aproape 1.900 km de șosea se vor afla pe teritoriul Algeriei, 670 pe teritoriul Republicii Mali, iar în Nigeria — 600.

Datorită condițiilor naturale, printre care un sol care nu necesită lucrări speciale de terasare, ca și abundența materialului de construcție, așa cum s-a dovedit pînă în prezent, prețul de cost, pe km, al lucrării, este inferior celui obișnuit, apreciindu-se că în unele porțiuni el se va reduce, în medie, la 19.600 dolari, iar pe porțiunile cu un teren mai dificil va ajunge la 52.600 dolari pe km.

Începută cu un an în urmă, construcția primului tronson care se va întinde de la El Golea pînă la oaza In Salah, punct aflat la jumătatea pustiului Sahara, este prevăzută să se încheie la sfîrșitul anului 1971.

Autostrada va fi înzestrată cu stații de alimentare și aprovizionare. Vor fi, de asemenea, instalate puncte de radiotelefonie și semnalizare optică anticiclon.

Problemele legate de realizarea îndrăznețului și importantului proiect sînt coordonate și soluționate de un comitet format din reprezentanți ai celor patru țări participante: Algeria, Mali, Niger și Tunisia. Proiectul prevede ca, într-o fază ulterioară, ia această magistrală să fie racordate Tunisia prin Ghardaia și Gabes și Marocul prin El Golea și Bechar-Figuig.

Autostrada trans-sahariană va juca un rol important în viața țărilor africane, în special a celor din zona Africii occidentale, permițînd o sporire substanțială a schimburilor economice între țările din regiune. Potrivit calculelor experților, actualul trafic comercial trans-saharian, care nu depășește 5.000 tone anual, va crește de 40 de ori, iar traficul rutier va înregistra în perioada 1980—1995 o sporire cu 3,9 la sută și cu 2 la sută în fiecare an care urmează. Construirea acestei căi de comunicații va aduce numeroase avantaje și în domeniul agriculturii, turismului și industriei. Posibilitățile pe care le va crea sînt remarcabile, dacă avem în vedere că parcurgerea acestui itinerar cu caravanele de cămile, dus și întors, necesită aproape șapte luni de zile. Trans—saharianul va avea o importanță considerabilă pentru prosperitatea economică și socială a țărilor pe care le deservește.

C. BENGA
corespondent Agerpres
la Alger

Se angajează de urgență

pentru șantierul nr. 8 construcții-montaj Tecuci - gradul II

— șef serviciu plan-salarizare

în condițiile prevăzute de H.C.M. 914|1968

Cei interesați se vor adresa la

Trustul de construcții Galați

Se asigură cazare. Relații suplimentare se pot obține la serviciul salarizare, telefon 14961 — Galați.

ÎNTREPRINDEREA DE TRANSPORTURI IAȘI

strada Uzinei nr. 12

Telefon 15422

ANGAJEAZĂ

de urgență:

- **șoferi pentru autobuze** cu permis de conducere, litera „D"
- **șoferi** posesori ai permisului de conducător valabil pentru categoria „C" și care au o vechime de cel puțin 3 ani **pe această categorie** de autovehicule
- **șoferi autotaximetre**
- **lăcătuși auto** (carosieri)
- **strungari în fier** (auto)
- **tractorist rutierist**
- **un vopsitor duco** (auto)

Condiții de angajare:

Conform H. C. M. 914|1968. Relații suplimentare se dau zilnic la serviciul personal, strada Uzinei nr. 12.

Întreprinderea teritorială de aprovizionare Iași

str. Păcurari nr. 11

ANGAJEAZĂ:

— un inginer constructor

— un șef depozit — sector metale

Condiții de angajare: conform Legii 22/1969

— doi merceologi sau merceologi principali

Condiții de angajare: conform anexei IV B la H.C.M. 328/967

Relații suplimentare la telefon 16893 — serviciul plan organizarea muncii.

Se angajează:

- un tehnician principal mecanic
- un tehnician constructor
- doi gestionari
- un draglinist
- doi escavatoriști
- un tractorist rutierist
- doi mecanici — întreținere și reparații Diesel
- un mecanic sonetă

Cei interesați se vor adresa la

Direcția județeană de drumuri și poduri Iași

Informații suplimentare se pot obține la sediul direcției, strada Ștefan cel Mare nr. 47.

COMBINATUL MINIER „SUCEAVA"

cu sediul în orașul Gura Humorului organizează imediat concurs pentru ocuparea următoarelor posturi din schema combinatului:

Funcția	Studii	Vechime în specialitate	Salar tarifar
1 șef serviciu plan analize economice	superioare tehnice sau economice	8 ani	3400—4400
1 șef serviciu cercetare	superioare tehnice de specialitate	9 ani	3400—4400
1 șef serviciu C.T.C.	superioare tehnice de specialitate	9 ani	3400—4400
1 șef serviciu producție	superioare tehnice de specialitate	9 ani	3400—4400
2 ing. principali mecanici	superioare tehnice în specialitatea funcției	8 ani	3650—3800
2 ing. principali preparatori	superioare tehnice în specialitatea funcției	8 ani	3650—3800
2 ing. principali mineri	superioare tehnice în specialitatea funcției	8 ani	3650—3800
2 economiști principali	superioare economice	8 ani	3300—3350

Angajarea se face prin transfer în interes de serviciu cu plata drepturilor prevăzute de art. 16/2 din Codul Muncii. Se asigură locuință în apartamente cu încălzire centrală confort I.

PENTRU:

— *Exploatarea minieră Leșul Ursului*, cu sediul în comuna Ostra, jud. Suceava.
— *Exploatarea de lucrări miniere și geologice Bistrița-Barnar*, cu sediul în Barnar, comuna Broșteni, jud. Suceava.
— *Exploatarea minieră Fundul Moldovei*, cu sediul în comuna Fundul Moldovei.

— ingineri mineri — superioare tehnice de specialitate — Conf. Decret 158/970 — 3675—3800
— mineri

Specialitatea	Salar tarifar lunar	Spor special	Spor noapte	Spor progres	Câștig mediu
— mineri	2500—2900	10%	15%	550	3400
— ajutori mineri	2200—2600	10%	15%	450	3050
— muncitori necalificați pentru subteran	1445—2050	10%	15%	250	2250

Salariile se acordă în conformitate cu H.C.M. 914/1968 și H.C.M. 217/1970 la care se adaugă sporurile de vechime cuvenite, gratificațiile pentru realizarea planului de un spor de 10% pentru posturile de exploatări. Se asigură condiții corespunzătoare de calificare și cazare. Lămuriri suplimentare se primesc zilnic la telefon 116, 416 și 203, Gura Humorului.

— un statistician medical

angajează de urgență

Stația de salvare - județ Iași

strada Primăverii nr. 74.

Condiții de studii: bacalaureatul.

Salarizarea conform H. C. M. 2351/1969.

Informații suplimentare se pot obține la telefon 15407.

— un inginer mecanic proiectant
— un devizier (tehnician sau inginer constructor)
— patru electricieni pentru instalații și stații de înaltă tensiune
— un inginer electronist

angajează

Fabrica de antibiotice Iași

Se angajează imediat

— șef sector mecanic

(inginer mecanic sau electrotehnist)

— șef sector economic

Condiții de angajare: conform H.C.M. 914|1968.

De asemenea, se mai angajează:

— electrician întreținere, categoria 3-5

— mecanic auto, categoria 3-5

Cei interesați se vor adresa la

Întreprinderea avicolă de stat Iași

com. Miroslava, jud. Iași.

Întreprindere de stat

cu sediul în București, B-dul Armata Poporului nr. 13, sector 7,

angajează urgent pentru zona Iași-Bîrlad

- un tehnician (principal) normator în ramura construcții-montaj

Angajarea se face conform condițiilor din legislația în vigoare (H. C. M. 1053/1960, anexa IV)

Informații suplimentare se pot obține la sediul întreprinderii, telefon 315262 și 313806 — București — sau 16804 Iași.

— un strungar în fier

cu școală profesională angajează de urgență

FABRICA „TEXTILA" IAȘI

șoseaua Ștefan cel Mare nr. 4.

CONCURS

pentru ocuparea următoarelor posturi:

— **un maistru rețele** la șantierul construcții-montaj, lotul Iași
— **un maistru rețele** la șantierul construcții-montaj, lotul Vaslui

organizează

I. R. E. IAȘI

Condiții:

— absolvenți ai școlii tehnice de maiștri energetici conform H. C. M. 1061/1959.

Concursul va avea loc în ziua de 7 iunie 1971.

Cei interesați vor depune actele la biroul personal al șantierului construcții-montaj Iași, str. Perju nr. 2.

— **economist principal**

sau

— **economist**

angajează urgent

Baza de desfacere nr. 3 Iași

șoseaua Țuțora nr. 130, telefon 12910.

Condiții de angajare conform H.C.M. nr. 914/1968.

— **electricieni**

categoriile 3, 4 și 5

— **conducători auto gradele B și C**

angajează de urgență

Întreprinderea comunală apă, canal, gaze, băi IAȘI

strada Triumfului nr. 6.

Condiții de angajare: conform H.C.M. 914/1968.

Cei interesați se pot adresa zilnic la sediul întreprinderii între orele 7—15,30 sau la telefon 15830, interior 5.

— ingineri proiectanți
— tehnicieni proiectanți
— strungari
— un pictor executant

angajează

Uzina metalurgică IAȘI

Se angajează:

— asistenți medicali de laborator
— un prelucrător tuburi și baghete (sticlar)
— un traducător principal de limbă rusă și germană
— un funcționar-documentare
— un achizitor principal

Cei interesați se vor adresa la

Institutul de sănătate publică și cercetări medicale Iași

Relații suplimentare se pot obține la serviciul organizarea muncii, strada dr. Victor Babeș nr. 14.

SĂTENI! Cooperativele de consum cumpără flori de mușețel la prețul de 2 lei/kg. în stare verde și 12 lei/kg. în stare uscată, în următoarele condițiuni:

— **în stare verde** capitulele florare conice întregi cu codița de cel mult 1 cm. și mirosul aromat caracteristic. Flori de alte specii asemănătoare nu se admit;

— **în stare uscată** aceleași caracteristici ca acelea în stare verde, cu menținerea culorii și mirosului.

Prin culegerea și valorificarea florilor de mușețel puteți obține venituri suplimentare, contribuind la asigurarea materiei prime pentru industria farmaceutică și pentru export.

Regionala căi ferate Iași

Depourile de locomotive CF IAȘI și PAȘCANI angajează

absolvenți ai școlilor profesionale, în specialitatea metal, cu o vechime în muncă de minimum 15 luni, sau *absolvenți ai liceelor de cultură generală* (studii medii) cu stagiul militar satisfăcut, etatea maximă 35 ani, pentru funcțiile de *mecanic ajutor* locomotivă Diesel electrică, Diesel hidraulică și *fochiști* locomotivă abur.

Absolvenții școlilor profesionale, după efectuarea unui stagiu de 1 an ca fochist locomotivă sau mecanic ajutor locomotivă Diesel electrică, iar absolvenții de liceu după efectuarea unui stagiu de 18 luni ca mecanic ajutor locomotivă Diesel electrică, vor putea urma școala de MECANICI LOCOMOTIVĂ DIESEL ELECTRICĂ.

Relații suplimentare se pot cere la telefon 18080, interior 528, Depoul CF Iași, și telefon 111, interior 328, Depoul CF Pașcani.

Se angajează:

— **un planificator principal** la serviciul plan-organizarea muncii. Condiții de angajare: studii medii și 7 ani în funcții economice, din care 2 ani la organizarea muncii;

— **un revizor.** Condiții de angajare: studii medii și 2 ani vechime în funcții economice;

— **doi difuzori de carte prin tonete de stradă.** Plata în raport de desfacere. Se primesc și pensionari.

Cei interesați se vor adresa la

CENTRUL DE LIBRĂRII IAȘI

Informații se pot obține zilnic la serviciul plan-organizarea muncii, telefon 17110, între orele 7—14.

Se angajează de urgență

— Absolvenți ai școlilor profesionale de ucenici veterinari
— Tehnicieni veterinari
— Un inginer energetic principal.

Condiții de angajare: conform H. C. M. 914/1968.

Cei interesați se vor adresa

Întreprinderii de stat pentru creșterea și îngrășarea porcilor Tomești — comuna Tomești, municipiul Iași.

— un revizor gestiune angajează de urgență

INTREPRINDEREA „COMBUSTIBIL ȘI MATERIALE DE CONSTRUCȚII" IAȘI

strada Păcurari nr. 11.

Cei interesați se vor adresa la sediul întreprinderii.

Se angajează:

— *vînzători ambulanți de ziare și reviste*

asigurîndu-se câștiguri corespunzătoare.

Relații la Oficiul municipal de poștă și telecomunicații Iași, telefon 18450 sau 11716.

Mica publicitate

Vînzări — cumpărări

Vînd pian cu coadă, marca „Gebrüder stingl Wien". Telefon 31334.

Vînd apartament central liber, trei camere, dependințe, curte, beci; aparat ultraviolete. Telefon 16859, după ora 20.00.

Vînd „Moskvici 403", bună stare de funcționare. Aleea Nicolina 151.

Vînd șifonier, recamier, somieră dublă, dulap bucătărie. Strada Uzinei 40.

Vînd avantajos „Dacia 1100", perfectă stare, kilometraj mic. Telefon 18560.

Vînd „Fiat 600". Telefon 12376, orele 7—14, și 31687, după-amiază.

Vînd I.M.S. Strada Școala nr. 6, apart. 1.

Vînd „Moskvici 407", perfectă stare. Telefon 13598, strada Albineț 11.

Vînd trei motoare electrice monofazate 220 volți. Păun Ioan — Golia 2 Iași.

Vînd casă. Strada 11 Iunie 12. Informații telefon 14325, Iași.

Vînd casă pentru demolare, scînduri, tablă, sobă teracotă. Strada Pantel 5, lîngă cimitirul Eternitatea.

Schimburi de locuință

Schimb apartament casă naționalizată, o cameră și dependințe, ultracentral, cu apartament două camere sau garsonieră bloc. Telefon 18868.

Schimb apartament bloc central, două camere, pentru trei. Telefon 72414.

Ofer apartament două camere Constanța pentru similar Iași. Telefon 11720, interior 128, orele 17—19 Iași.

Lecții-meditații

Meditâm elevi matematică, română — admiteri liceu. Strada Sf. Atanasie 4 (lîngă Bolta rece).

Profesor liceu meditez limba română, franceză pentru admiteri liceu, corigențe etc. și la locuința solicitantului. Telefon 16657, după ora 15.

Meditez matematică admiteri licee, școli profesionale, corigențe. Informații telefon 18520.

Pierderi

Pierdut portofel cu acte. Aducătorului recompensă. Adresați Moldoveanu, Țuțora 11 C, bloc E 1, scara B, etaj 2, apart. 5.

Pierdut cîine lup, negru, bolnav — în tratament — 18 mai, seara. Recompensă aducătorului. P. Ispirescu 5, telefon 18189.

Pierdut legitimație eliberată de Fabrica de tricotaje „Moldova" pe numele Eana Ana. O declar nulă.

Pierdut legitimație eliberată de Fabrica de tricotaje „Moldova" pe numele Crețu Elena. O declar nulă.

Pierdut legitimație eliberată de „Țesătura" pe numele Mihăilă Constantin. O declar nulă.

Pierdut legitimație eliberată de U.F.S. pe numele Gheorghe Pavel. O declar nulă.

Pierdut legitimație eliberată de U.F.S. pe numele Durnea Marcel. O declar nulă.

Diverse

Învățător Agape aduce profunde mulțumiri prof. dr. Strat, doctorilor Mardare și Pandeli pentru excepționala îngrijire primită.

Șindilară Elena mulțumește conf. doctor Pencea Vera și doctor Gneazdowski Violeta de la clinica endocrinologică pentru deosebita îngrijire acordată pe timpul spitalizării.

Decese

Familiile Pustianu, Pițu și Amarandi anunță încetarea din viață, după o lungă și grea suferință, a scumpei lor

PUSTIANU MARIA

60 ani.

Înmormîntarea va avea loc duminică 23 mai, ora 14.00, la cimitirul Eternitatea. Cortegiul funebru va pleca de la biserica Sf. Spiridon.

Familia anunță cu durere încetarea din viață, în urma unui accident, a iubitului lor

Ing. MIHAILOVICI SERGIU

33 de ani.

Înmormîntarea are loc duminică, 23 mai, ora 12. Corpul defunctului este depus la cimitirul evreiesc.

Dejun oferit de președintele Consiliului de Stat, Nicolae Ceaușescu, în onoarea ministrului relațiilor externe al Republicii Chile

(urmare din pag. 1)

rea transformărilor pe care le înfăptuiți. Dorim — și sîntem convinși — că între țările noastre se va dezvolta o largă colaborare în toate domeniile de activitate. Considerăm că această colaborare trebuie să servească și să corespundă atît intereselor poporului român, cît și poporului chilian, să contribuie la consolidarea independenței și suveranității ambelor țări, la întărirea forțelor antiimperialiste din întreaga lume, la realizarea păcii.

In acest spirit apreciem că vizita pe care o faceți în România reprezintă un moment important în dezvoltarea relațiilor dintre țările noastre; sînt convins că ea va reprezenta un pas însemnat pentru viitor.

Doresc să ridic acest pahar pentru dezvoltarea multilaterală a relațiilor dintre România și Chile și să urez poporului chilian succese tot mai mari pe calea înfăptuirii transformărilor sociale, democratice! Urez guvernului Unității Populare noi succese în activitatea sa! Pentru colaborare și pace între popoare! In sănătatea Dumneavoastră, domnule ministru de externe al Republicii Chile! Ridic paharul pentru președintele Republicii Chile, un bun prieten al României, tovarășul Allende.

A toastat apoi ministrul Glodomiro Almeyda, care a spus:

Vreau să vă mulțumesc mai întîi pentru amabilele și însuflețitoarele cuvinte pe care le-ați rostit la adresa noastră la dejun, pentru schimbul de păreri pe care l-am făcut, menit să favorizeze dezvoltarea prieteniei româno-chiliene.

Împărtășim în esență punctele de vedere ale politicii internaționale române, care sînt identice cu ale noastre. Ne gîndim că pe baza respectării independenței statelor, a suveranității lor și a felului lor de a fi este posibilă cooperarea națiunilor în beneficiul păcii.

Ne gîndim, de asemenea, că țările care aspiră să construiască socialismul pe teritoriul lor au, de asemenea, relații între ele pe baza avantajului reciproc. Cred că pe această bază este posibil ca Chile și România să parcurgă un larg și promițător drum spre întărirea relațiilor lor, atît în folosul poporului chilian, cît și al celui român. Interesul și audiența generoasă de care s-au bucurat aici problemele noastre ne fac să credem că prin această vizită s-a înregistrat un succes însemnat pe acest drum.

Vreau să toastez pentru întărirea relațiilor chiliano-române,

pentru șeful statului român,

pentru primul ministru,

pentru ministrul de externe și tovarășii săi,

pentru România, pentru revoluția sa socialistă!

Dejunul s-a desfășurat într-o atmosferă de caldă cordialitate.

PE MERIDIANELE GLOBULUI

VIENA

„Neues Forum" despre problema securității europene

VIENA 21 — Corespondentul Agerpres, Petre Stăncescu, transmite: In ultimul său număr, revista austriacă „Neues Forum" consacră un amplu articol problemei securității europene. Autorul articolului consideră că șanse atît de concrete ca în prezent în vederea convocării unei asemenea conferințe n-au existat niciodată, fiind de părere că discuții pregătitoare ar putea începe chiar în acest an.

„Dacă la început — scria revista — o conferință a securității nu va crea decît o situație de liniște în Europa, în perspectivă ea va avea o importantă funcțiune. Conferința va duce, și acest lucru nu trebuie subestimat, la înlăturarea cel puțin pas cu pas a cauzelor generatoare de conflicte, condiționate de problemele în suspensie..."

După ce arată că „reducerea potențialului militar, precum și o colaborare intensivă în toate domeniile ar acționa, fără îndoială, în avantajul tuturor popoarelor europene", revista conchide că destinderea în Europa ar constitui o contribuție esențială la pacea mondială.

In abordarea acestei teme, *multe ziare austriece relevă contribuția activă a României la eforturile desfășurate în vederea convocării unei conferințe general-europene pentru securitate. Astfel, „Arbeiter Zeitung" releva recent „Pașii concreți întreprinși de guvernul român spre o mai bună conviețuire între toate popoarele din Europa".*

Vizita tovarășului Gheorghe Rădulescu în Cuba

HAVANA 21 — Corespondentul Agerpres, Victor Stamate, transmite: In cursul zilei de joi, tovarășul Gheorghe Rădulescu, vicepreședinte al Consiliului de Miniștri, a vizitat zona industrială a orașului și portului Cienfuegos, situat pe litoralul sudic al Cubei, la Marea Caraibilor. Șeful delegației guvernamentale române, însoțit de Carlos Rafael Rodriguez, președintele Comisiei naționale cubaneze de colaborare economică și tehnico-științifică, Manuel Aguilera, viceministru al industriei de bază, precum și de Vasile Mușat, ambasadorul României la Havana, au vizitat mai întîi Combinatul de îngrășăminte chimice, aflat în faza probelor tehnologice, care va intra în curînd în funcțiune. Lucrările de construcție și montaj ale acestui mare obiectiv industrial au fost executate de „Brigada comunistă de constructori". — prima brigadă de acest fel care a luat ființă în Cuba. Carlos Lopez, șeful brigăzii, a făcut o amplă prezentare a muncii desfășurate de constructori, precum și a caracteristicilor tehnice ale acestui mare combinat, care în faza finală va produce 450.000 de tone de îngrășăminte chimice. Tovarășul Gheorghe Rădulescu a dat o înaltă apreciere efortului depus de constructori, calității lucrărilor și utilajului ultramodern cu care este înzestrat combinatul. A fost vizitat apoi „Interminalul" din portul Cienfuegos cu instalațiile sale de încărcare a zahărului crud direct în calele navelor. Instalațiile, care sînt cele mai mari din lume, au o capacitate de încărcare de 1.200 tone de zahăr pe oră.

In cursul după-amiezii, oaspeții au făcut o plimbare cu șalupa în Golful Cienfuegos, zonă unde se află o serie de obiective turistice.

Delegația guvernamentală română a sosit la Lagos

LAGOS 21 (Agerpres).

Delegația guvernamentală română, condusă de vicepreședintele Consiliului de Miniștri, Ion Pățan, care întreprinde un turneu prin mai multe țări africane, a sosit în capitala Nigeriei, după vizitele efectuate la Brazzaville și Kinshasa.

Vineri, delegația guvernamentală română, însoțită de ambasadorul României în Nigeria, a avut întrevederi cu Arhaji Shehu Shagari, membru al Consiliului Executiv Federal, ministrul dezvoltării economice și reconstrucției, și cu Femi Okuno, ministrul lucrărilor publice și locuințelor.

Convorbirile, care s-au desfășurat într-o atmosferă cordială, au reliefat dorința ambelor țări de a dezvolta relațiile economice bilaterale.

Puternice acțiuni ofensive ale patrioților sud-vietnamezi

SAIGON 21 (Agerpres). In noaptea de joi spre vineri, forțele Guvernului Revoluționar Provizoriu al Republicii Vietnamului de sud au bombardat cu rachete o serie de poziții întărite ale trupelor americane situate la Con Thien, în apropierea zonei demilitarizate. In cursul acestor atacuri — a anunțat comandamentul S.U.A. de la Saigon — au fost înregistrate importante pierderi de partea americană.

Lupte între forțele patriotice și trupele americano-saigoneze au fost semnalate în zona fostei baze strategice a S.U.A. de la Khe Sanh și în Delta fluviului Mekong, unde patrioții sud-vietnamezi au lansat, în ultimele zile, puternice acțiuni ofensive.

Încheierea convorbirilor oficiale franco-britanice

PARIS 21 (Agerpres). La Paris, au luat sfîrșit vineri seara convorbirile oficiale dintre președintele Franței, Georges Pompidou, și premierul britanic, Edward Heath. Intrevederile s-au desfășurat în cel mai strict secret. La sfîrșitul ultimei întîlniri, la care a participat și primul ministru francez, Jacques Chaban-Delmas, președintele Pompidou a făcut cunoscut că, în timpul întrevederilor „au fost abordate, în profunzime, toate problemele legate de aderarea Marii Britanii la Piața comună. După ce a subliniat că „cei șase" trebuie să negocieze cu Marea Britanie problemele aderării, și nu Franța singură, Pompidou a adăugat: „Iată de ce noi nu am soluționat problemele pe care le-am discutat, probleme pentru a căror reglementare nu eram autorizați".

La rîndul său, premierul Heath a afirmat că s-a „ajuns la o mare apropiere a punctelor de vedere" ale celor două părți.

Un comunicat dat publicității relevă „că părțile consideră că este de dorit și posibil să se ajungă rapid la un acord asupra principalelor probleme ale negocierilor de aderare și, în special, asupra problemelor interesînd Noua Zeelandă și contribuția britanică la finanțarea cheltuielilor comunitare".

★

PARIS 21 (Agerpres) — Primul ministru al Marii Britanii, Edward Heath, care se află la Paris pentru convorbiri cu președintele Franței, Georges Pompidou, a avut vineri o întrevedere separată cu primul ministru francez, Jacques Chaban-Delmas. Cu toate că nu a fost făcută nici o precizare oficială asupra discuțiilor dintre cei doi oameni de stat, agenția France Presse, citînd surse informate, subliniază că au fost abordate o serie de probleme ridicate de candidatura Marii Britanii la Piața comună.

Scurte știri

NEW YORK

România a fost aleasă în unanimitate membră a Comisiei drepturilor omului, a Consiliului Executiv al Fondului Națiunilor Unite pentru Copii (UNICEF) și a Comisiei pentru Statutul Femeii, organisme subsidiare ale Consiliului Economic și Social al O. N. U. (ECOSOC). Alegerile au avut loc în cadrul lucrărilor celei de-a 51-a sesiuni a ECOSOC, care continuă să se desfășoare la sediul Națiunilor Unite din New York.

VARȘOVIA

La invitația C.C. al P.M.U.P., la Varșovia a sosit o delegație a Partidului Comunist German, condusă de președintele partidului, Kurt Bachmann, anunță agenția P.A.P.

SOFIA

La invitația Consiliului de Miniștri al R.P. Bulgaria, vineri a sosit la Sofia, într-o vizită oficială, primul ministru al Iranului, Amir Abas Hoveida. Pe aeroportul din Sofia, primul ministru iranian a fost întîmpinat de Todor Jivkov, președintele Consiliului de Miniștri al R.P. Bulgaria, și de alte persoane oficiale.

TOKIO

Asociația de prietenie Japonia—România a organizat joi o seară culturală dedicată cinematografiei românești. Cu acest prilej, profesorul Seiichi Uchida de la Colegiul de artă al Universității „Nihon", care a vizitat recent țara noastră, a prezentat o expunere consacrată realizărilor cinematografiei românești, ilustrată pe parcurs cu diapozitive.

PEKIN

Agenția China Nouă anunță că un avion aparținînd forțelor aeriene ale Statelor Unite ale Americii a pătruns la 20 mai în spațiul aerian al R.P. Chineze. In legătură cu aceasta, un purtător de cuvînt al Ministerului Afacerilor Externe al R.P. Chineze a fost împuternicit să dea un avertisment.

BUDAPESTA

Janos Kadar, prim-secretar al C.C. al P.M.S.U., l-a primit vineri pe ministrul afacerilor externe al R.P. Polone, Stefan Jedrychowski, aflat într-o vizită oficială de prietenie în Ungaria. La întîlnire au participat Janos Peter, ministrul afacerilor externe al R. P. Ungare, Andras Gyenes, șeful Secției internaționale a C.C. al P.M.S.U., și alte persoane oficiale.

BELFAST

O serie de incidente, amintind de cele care au avut loc în aprilie, s-au produs și în ultimele zile la Belfast, fără să se soldeze cu pagube serioase sau cu decese. O explozie a avariat totuși destul de serios un depozit de hîrtie.

Pe de altă parte, trupele de ordine care au încercat să împrăștie o adunare de circa 500 de persoane de lîngă o fabrică de tutun, din cartierul catolic New Lodge Road, au fost atacate de demonstranți cu sticle, pietre și bastoane. In urma intervenției militarilor britanici, au fost rănite mai multe persoane, iar peste 20 de demonstranți au fost arestați.

Exponate românești apreciate la Budapesta

BUDAPESTA 21 — Corespondentul Agerpres, Alexandru Pintea, transmite: In capitala ungară a fost inaugurat vineri Tîrgul internațional de primăvară. La festivitatea de deschidere au luat parte Ilenо Fock, președintele guvernului ungar, Bela Biszku și Rezso Nyers, membri ai Biroului Politic, secretari ai C.C. al P.M.S.U., și alți membri ai guvernului.

La actuala ediție a tîrgului, alături de reprezentanții țării gazdă, expun peste 1.400 de întreprinderi industriale și firme de comerț exterior din 35 de țări, printre care Austria, Anglia, Brazilia, Chile, Franța, Grecia, Japonia, Italia, R.F. a Germaniei, Polonia, Spania, S.U.A., U.R.S.S. etc.

Țara noastră este prezentă și în acest an cu un pavilion propriu. Pe o suprafață de 1.900 metri pătrați sînt expuse mașini-unelte pentru prelucrarea metalelor, mașini textile, autoutilitare și autoturismul Dacia—1.300, mașini pentru industria lemnului, elemente ale industriei electronice, diverse produse chimice și farmaceutice, aparate de radio, televizoare și frigidere, produse ale industriei materialelor de construcții și sticlei, tractoare și mașini agricole.

Cu prilejul deschiderii tîrgului, președintele guvernului ungar, însoțit de alte persoane oficiale, a vizitat pavilionul României. Oaspeții au fost întîmpinați de Dumitru Turcuș, ambasadorul României la Budapesta. Jeno Fock a transmis felicitări organizatorilor pavilionului românesc pentru prezentarea și calitatea exponatelor.

În legătură cu situația din Laos

HANOI 21 (Agerpres). Ministerul Afacerilor Externe al R.D. Vietnam a dat publicității o declarație în legătură cu propunerea Frontului Patriotic din Laos privind rezolvarea pașnică a problemei laotiene. Noua propunere, se arată în declarație, corespunde aspirațiilor de independență, pace, neutralitate și înțelegere națională a poporului laoțian și este conformă cu interesele păcii și securității în Indochina.

Guvernul R.D. Vietnam, subliniază declarația, sprijină propunerea Frontului Patriotic din Laos, cere în mod hotărît ca S.U.A. să respecte și să aplice cu strictețe acordurile de la Geneva din 1962 cu privire la Laos, să pună capăt intervenției sale și agresiunii împotriva acestei țări, să înceteze definitiv și necondiționat toate bombardamentele asupra teritoriului laoțian, astfel încît forțele armate din Laos să realizeze imediat o încetare a focului, iar părțile laoțiene interesate să se întîlnească și să rezolve pe cale pașnică problema laoțiană.

★

HANOI 21 (Agerpres). Comisia pentru denunțarea crimelor de război comise de S.U.A. în Laos a dat publicității un comunicat în care arată că, în ultima perioadă, forțele americane și satelite au intensificat atacurile terestre și aeriene asupra zonelor eliberate din nordul și sudul Laosului, relatează agenția V.N.A.

Comunicatul menționează că, în cursul lunilor februarie, martie și aprilie, numeroase localități din provinciile Attopeu, Savannakhet, Kham Muon, Vientiane, Xieng Khoang, Luang Prabang, Udonsay, Sayaboury, precum și din vecinătatea șoselei nr. 9 au fost supuse bombardamentelor americane, care au provocat numeroase victime în rîndul populației civile și importante pagube materiale. In provincia Xieng Khoang, avioane ale S.U.A. au împrăștiat substanțe chimice toxice asupra zonei Ma-Ba-La, distrugînd recolta pe suprafețe întinse.

Întîlnire Kohl-Bahr la Berlin

BERLIN 21 (Agerpres). După cum informează agenția A.D.N., Michael Kohl, secretar de stat la Consiliul de Miniștri al R.D. Germane, și Egon Bahr, secretar de stat la Cancelaria R.F. a Germaniei, însoțiți de delegați, au avut vineri, la Berlin, o nouă întîlnire. Cu acest prilej, menționează agenția, ei au continuat convorbirile intensive cu caracter concret, privind probleme legate de trafic. Intîlnirea, care a avut loc la sediul Consiliului de Miniștri al R.D.G., a durat șase ore. Părțile au căzut de acord să continue convorbirile dintre delegațiile guvernamentale ale R.D.G. și R.F.G. la 8 iunie a.c., la Bonn.

Pentru dezvoltarea relațiilor economice cu R. P. Chineză

BELGRAD 21 (Agerpres). „Sîntem interesați să promovăm colaborarea economică cu R.P. Chineză" — a declarat purtătorul de cuvînt al Secretariatului de Stat pentru Afacerile Externe al Iugoslaviei, Dragoliub Vuița, în cadrul obișnuitei sale conferințe săptămînale de presă. „După normalizarea relațiilor diplomatice, se desfășoară cu suficient succes și colaborarea economică și comercială dintre cele două țări. Au avut loc multe contacte, convorbiri și aranjamente între organizațiile economice ale celor două țări. La aceste întîlniri s-a constatat că există posibilități largi de colaborare. Formele viitoare vor depinde de interesul manifestat de organizațiile economice din cele două țări", a spus Vuița.

★

WASHINGTON 21 — Corespondentul Agerpres, C. Alexandroaie, transmite: La 20 mai s-a deschis la San Francisco conferința „Perspective și probleme ale comerțului dintre Statele Unite și Republica Populară Chineză", prima manifestare de acest gen din Statele Unite.

Lucrările sînt axate pe necesitatea adoptării unor măsuri pozitive pentru înlăturarea barierelor din calea dezvoltării schimburilor comerciale dintre S.U.A. și R. P. Chineză.

Participă oameni de afaceri, personalități ale vieții publice, profesori universitari.

Stare de urgență la Amman

AMMAN 21 (Agerpres).

Guvernul iordanian a instituit joi seara starea de urgență în capitala țării, Amman, după ce aproximativ 80 de persoane au fost transportate la spital în urma unei grave intoxicații alimentare. Toate brutăriile au fost închise, în timp ce patrule ale poliției, prevăzute cu difuzoare, au cerut celor 500 000 de locuitori ai orașului să nu consume pîine pînă la noi dispoziții. Un purtător de cuvînt guvernamental a declarat că „intoxicațiile au fost provocate de amestecarea unei substanțe otrăvitoare cu făina folosită într-una din principalele brutării ale orașului".

Okinawa din nou în actualitate

TOKIO 21 (Agerpres).

Șeful puterii executive din Okinawa, Chobyo Yara, a sosit la Tokio pentru a examina cu premierul Eisaku Sato și cu alte oficialități nipone probleme referitoare la convorbirile japono-americane privind retrocedarea Okinawei către Japonia în anul 1972. Potrivit agenției „Kyodo Tusin", în timpul convorbirilor Yara va cere înlăturarea din Okinawa a tuturor armelor chimice și nucleare aflate în arsenalul trupelor americane staționate pe insulă și a altor tipuri de arme convenționale.

Agențiile de presă relatează că stadiul actual al negocierilor și problemele care fac obiectul actualelor convorbiri japono-americane au provocat nemulțumirea locuitorilor Okinawei care apreciază că „ele sînt departe de a satisface revendicările" formulate — retrocedarea definitivă a insulei către Japonia fără nici un fel de baze militare americane, evacuarea totală a tuturor tipurilor de arme și interzicerea stocării de armament în Okinawa sau utilizarea ei ca punct de pornire în eventualele acțiuni operaționale desfășurate de trupele americane în regiunea din sud-estul Asiei. Din Naha — centrul administrativ al Okinawei — agențiile de presă informează că peste 75.000 de persoane au declarat o grevă generală în sprijinul retrocedării insulei către Japonia și împotriva tratamentului la care sînt supuși muncitorii și salariații japonezi care deservesc bazele și instalațiile militare americane amplasate pe insulă. Pe de altă parte, se anunță că 30.000 de muncitori, profesori și studenți au organizat în parcul central din Naha un miting de protest, iar alte 50.000 de persoane au manifestat în fața birourilor administrației civile americane din insulă, exprimîndu-și nemulțumirea față de unele prevederi ale acordului de retrocedare a Okinawei care ignoră revendicările

Sub presiunea deselor demonstrații ale populației, forțele americane au mai efectuat, recent, un transport de gaze toxice de la baza Chibana din satul Misato (Okinawa). Cele 150 tone evacuate însă pînă acum reprezintă o cantitate infimă față de cele 13.000 tone cîte au mai rămas în depozite.

CALEIDOSCOP

Bătălia dusă vreme de cîteva săptămîni între munte și om s-a încheiat, de astădată, cu victoria muntelui: membrii expediției internaționale a Everestului au renunțat la intenția lor de a cuceri cel mai înalt pisc al Himalaiei. Un ultim mesaj, transmis la Katmandu de către colonelul Robert, actualul șef al expediției, arată că ultimii doi alpiniști care mai aveau șansa să înscrie pe culmile Everestului însemnele unei noi victorii a îndrăznelii omului nu au putut depăși un obstacol aflat la aproximativ 600 metri de vîrf. După trei zile de încercări zadarnice și amenințați serios de vremea care a început să se înrăutățească, cei doi alpiniști, englezii Whillans și Haston, au „capitulat". In momentul de față, adaugă mesajul, ei se odihnesc, epuizați, în ultima lor tabără amplasată la aproximativ 8.200 de metri.

★

Canicula neobișnuită din ultimele zile și lipsa de precipitații au creat o situație nefavorabilă pentru agricultură în zonele nordice și centrale ale R.D. Germane, unde unele culturi au avut de suferit. Guvernul țării și cooperativele agricole de producție au luat măsurile necesare în lupta împotriva secetei.

★

Ancheta întreprinsă de autoritățile italiene în legătură cu asasinarea procurorului general din Palermo, Pietro Scaglione, a permis descoperirea unor noi indicii privitoare la rolul jucat de Mafia siciliană în această crimă. Elda di Mauro, soția ziaristului Mauro di Mauro, specialist în afacerile Mafiei care a fost răpit și a dispărut din septembrie 1970, a declarat într-un interviu acordat săptămînalului „Europeo": „Procurorul Scaglione cunoștea secretul soțului meu". Potrivit afirmațiilor d-nei di Mauro, soțul ei i-a comunicat acest secret privind activitățile șefilor mafioți care, dacă ar fi dezvăluit, „ar cutremura Italia". Ea a refuzat să furnizeze amănunte privitoare la ancheta întreprinsă de Mauro di Mauro în momentul răpirii sale, susținînd că acest lucru ar putea dăuna cercetărilor justiției. In legătură cu aceste declarații, Elda di Mauro a fost audiată de procurorul general din Genova.

Pe de altă parte, Antonio Scaglione, fiul procurorului asasinat, a calificat drept „respingătoare" unele păreri exprimate care lăsau să se înțeleagă că tatăl său ar fi avut legături cu Mafia. „Tatăl meu, a spus el, afirma întotdeauna că Mafia este o caracatiță. Pentru a fi distrusă, nu era suficient să-i fie amputate tentaculele, ci trebuia decapitată".

★

Congresul american a dat joi „lovitura de grație" proiectului de construire a avionului supersonic de transport S.S.T. O comisie mixtă a celor două camere ale Congresului a hotărît să renunțe definitiv la proiect și, în acest scop, a acordat suma de 155.800.000 dolari drept despăgubiri societății constructoare și companiilor de transport care plătiseră un avans în vederea achiziționării aparatelor S.S.T.

★

La Londra s-a anunțat că un elicopter aparținînd lui „Royal Navy", care participa la manevrele marinei britanice în largul coastelor Dorsetului, s-a prăbușit în mare. La bordul elicopterului se aflau șapte persoane, între care mai mulți fotoreporteri. Potrivit informațiilor, trei fotoreporteri și-au găsit moartea în acest accident. Printre aceștia se află și Dennis Lee Royle ale cărui fotoreportaje realizate după război au devenit celebre. Ceilalți patru ocupanți ai elicopterului au supraviețuit.

★

Autoritățile peruane au trimis echipe terestre și aeriene pentru a cerceta jungla situată la est de Lima, în vederea descoperirii a trei exploratori — doi francezi și un american — dispăruți de aproape 8 luni în această regiune. Cei trei, care plănuiau să rămînă două luni în zona respectivă pentru a localiza și studia un trib indian primitiv, nu au mai dat nici un semn de viață din luna septembrie a anului trecut, cînd călăuzele care îi însoțeau s-au reîntors la un post de misionari, anunțînd că exploratorii ar fi hotărît să-și continue singuri drumul.

★

După ce și-a încetinit înaintarea timp de cîteva ore, marele șuvoi de lavă care coboară pe pantele estice ale Etnei se apropie de cătunul Felce Rossa și de satul Sant'Alfio. Masa enormă de magmă, întinzîndu-se pe un front de aproape un kilometru lățime, și cu o înălțime de 20 de metri, egală cu aceea a unei clădiri de șase etaje, curge spre vale distrugînd plantații de castani, vii și case. Familiile cele mai amenințate au început să-și evacueze micile ferme situate chiar pe pantele vulcanului.

In apropiere de vîrful Etnei, la 2.900 metri altitudine, s-a deschis marți o falie de 150 metri lungime, pe care președintele Institutului de vulcanologie din Catania o consideră ca fiind un veritabil nou crater ce se adaugă craterului central (3.350 metri) și celui dinspre nord-est (3.150 metri). Din această crăpătură se degajă gaze și un nou torent de lavă ce se îndreaptă spre Valle del Bue, fără să amenințe însă vreo zonă locuită.

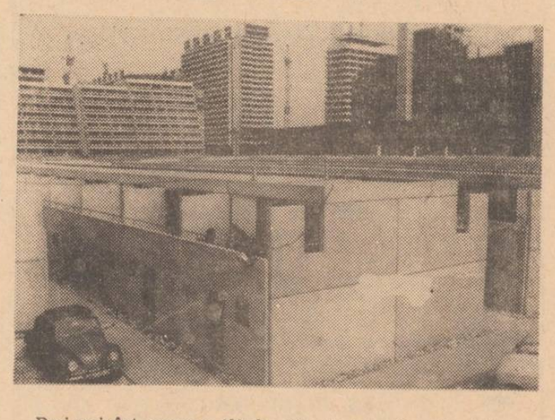

Deși mai sînt aproape 400 de zile pînă la Jocurile Olimpice care se vor desfășura în R.F. a Germaniei, orășelul olimpic a și început să prindă viață.

IN CLIȘEU: Vedere parțială a bungalowurilor care se ridică pentru oaspeți.

Redacția și Administrația: strada Vasile Alecsandri nr. 6 — Iași. Telefon 14187.

Tiparul: Întreprinderea poligrafică Iași, str. Vasile Alecsandri nr. 6, Telefon 14620

BIBLIOTECA CENTRALĂ UNIVERSITARĂ „M. EMINESCU" IAȘI

ANUL XXVII,
Nr. 7675
DUMINICĂ
23
MAI
1971
4 PAGINI
30 BANI

Proletari din toate țările, uniți-vă!

Flacăra Iașului

Organ al Comitetului județean Iași al P.C.R. și al Consiliului popular județean

În pagina a 4-a

- Manifestări consacrate semicentenarului P.C.R.
- Recepție la Pekin în cinstea delegației economice italiene

FABRICA DE TRICOTAJE „MOLDOVA"

Exigență și operativitate în onorarea sarcinilor de export

Printre unitățile industriei ieșene care au acționat consecvent în direcția extinderii relațiilor economice cu parteneri externi, se numără și Fabrica de tricotaje „Moldova", care, începînd să producă și pentru export din 1967, a ajuns să-și trimită produsele de la 2 țări pe atunci, în 14 țări în prezent.

Un fapt deosebit, pe care ni-l relata tov. M. Golie, șeful serviciului desfacere pentru export al Combinatului textil, și care merită menționat la loc de frunte, este acela că niciodată în toată această perioadă nu a existat vreun refuz de calitate, vreo observație în legătură cu ambalajele sau vreo întîrziere la livrări. Acest aspect capătă și mai multă greutate dacă ținem seama că în prezent circa 60 la sută din producția fabricii înseamnă mărfuri pentru export. Inginerul șef al unității, Gheorghe Șerban, găsea acestei frumoase cărți de vizită două explicații: exigența și operativitatea întregului colectiv, pe de o parte, orientarea justă în alegerea partenerilor externi, pe de alta. Astfel, renunțîndu-se la clienții cu comenzi mici, dependenți de fluctuațiile pieței din țările lor, fabrica s-a orientat spre firmele care prezentau multă stabilitate și care solicitau cantități importante de produse — mai ușor de realizat în condițiile producției de serie mare. Așa se explică, de pildă, faptul că pe 15 mai a.c. planul valoric al trimestrului al doilea era deja realizat în proporție de 55 la sută, ceea ce înseamnă o producție ritmică, care anulează avalanșa de expedieri de la sfîrșitul trimestrului. Așadar, un fenomen care provoacă încă multe neplăceri în alte unități este aici eliminat.

Este semnificativă grija cu care se răspunde solicitărilor partenerilor care, deseori, vin în ultima clipă cu diverse modificări la modele sau ambalaje. Acționînd cu o deosebită operativitate, sectoarele vizate adoptă „din mers" metodele de lucru adecvate, satisfăcînd astfel cerințele beneficiarilor.

— Totul este operativitatea, ne spunea

Const. PĂLĂDUȚĂ

(continuare în pag. a 3-a)

La centenarul nașterii lui G. Ibrăileanu

Pe scena Naționalului ieșean

Spectacol-lectură

Ieri seară, pe scena Teatrului Național „Vasile Alecsandri" din Iași, a avut loc un spectacol — lectură după romanul „Adela" de G. Ibrăileanu.

La spectacol a participat tovarășul Miu Dobrescu, membru supleant al Comitetului Executiv al C.C. al P.C.R., prim-secretar al Comitetului județean de partid, președintele Comitetului executiv al Consiliului popular județean. Au luat parte, de asemenea, tovarășii Al. Dumitrache, secretar al Comitetului județean de partid, Ioan Mancinc, prim-secretar al Comitetului municipal de partid, primarul orașului Iași, prof. dr. docent Al. Dima, membru corespondent al Academiei, directorul Institutului de istorie și teorie literară „G. Călinescu" din București, conducători de instituțe de învățămînt superior și facultăți, cadre didactice, alți oameni de cultură și artă, activiști de partid și de stat, studenți.

Spectacolul, a cărui regie aparține Cătălinei Buzoianu, a avut în distribuție pe Violeta Popescu, Valeriu Burlacu, Ștefan Dăncinescu, artist emerit, Rella Ghițescu, Silvia Popa, Domnița Mărculescu, Cornelia Cristescu.

Premiera s-a bucurat de succes. Realizatorilor le-au fost oferite flori.

Lucrările sesiunii științifice jubiliare

Ieri s-au desfășurat la Iași lucrările sesiunii științifice jubiliare consacrate centenarului nașterii lui G. Ibrăileanu. In cadrul acestei manifestări științifice au fost prezentate interesante comunicări: „Constante ale concepției teoreticianului literar G. Ibrăileanu" (prof. dr. docent Al. Dima, membru corespondent al Academiei Republicii Socialiste România), „G. Ibrăileanu, despre stilul poetic eminescian" (lector univ. D. Irimia — Iași), „G. Ibrăileanu și literatura universală" (prof. Leon Levițchi — București), „G. Ibrăileanu și teatrul" (lector univ. A. Măcovei — Iași), „Mișcarea literară din Transilvania și „Viața Românească" (cercetător științific Mircea Popa — Cluj), „Ibrăileanu cugetător" (prof. Tr. Gheorghiu — Iași), „Amintiri despre G. Ibrăileanu" (prof. G. G. Ursu — București), „Influența mișcării socialiste din România asupra concepției social-politice a lui G. Ibrăileanu" (lector univ. dr. Ion Căpreanu — Iași) etc.

Un dialog între generații

Un moment emoționant al manifestărilor dedicate centenarului nașterii lui G. Ibrăileanu a fost întîlnirea unor personalități din Iași și alte centre ale țării cu actualii elevi ai Liceului nr. 4 care poartă numele marelui nostru critic.

Intîmpinați cu multă ospitalitate de cadre didactice și elevi, oaspeții au vizitat școala modernă și spațioasă, oprindu-se îndelung și cu interes asupra expoziției special amenajată cu lucrări de și despre Ibrăileanu și în fața exponatelor de artă populară realizate de către elevi.

In continuare, participanții au fost martorii unei interesante ședințe a cercului literar al școlii în cadrul căruia elevele iubitoare de literatură au prezentat cu căldură și pe baza unei serioase documentări, aspecte din viața și opera marii personalități a culturii noastre care a fost Garabet Ibrăileanu și căruia colectivul școlii îi poartă un adevărat cult.

La rugămintea elevilor, acad. Iorgu Iordan, prof. dr. docent Al. Dima, membru corespondent al Academiei, prof. dr. docent Const. Ciopraga, prof. dr. docent Gavril Istrate au evocat în cuvinte vibrante amintiri despre profesorul Ibrăileanu sau și-au exprimat opinii cu privire la unele din operele acestui strălucit om de litere.

A fost un dialog emoționant între tînăra generație și iluștri reprezentanți ai

(continuare în pag. a 3-a)

ÎN ȚARA NOASTRĂ

Importante manifestări științifice internaționale

Anul acesta țara noastră va fi gazda unor importante manifestări științifice internaționale. Dintre acestea atrag în mod deosebit atenția, prin problematica ce urmează a fi abordată, Congresul al XIV-lea internațional de studii bizantine, care va fi organizat la începutul lunii septembrie la București, și cel de-al IV-lea Congres internațional de logică, metodologie și filozofia științei, ale cărui lucrări se vor desfășura, de asemenea, în Capitala țării noastre.

Reuniuni internaționale de prestigiu, cele două congrese polarizează interesul oamenilor de știință din numeroase țări ale lumii, care și-au manifestat încă de pe acum dorința de a participa la lucrările lor.

Numai la Congresul de logică, metodologie și filozofia științei, și-au anunțat, pînă în prezent, participarea circa 700 de specialiști din peste 40 de țări.

Tot în această perioadă, la București și în alte localități ale țării vor avea loc numeroase alte manifestări științifice internaționale, printre care: Seminarul internațional consacrat problemelor de irigații, Conferința internațională de meteorologia Carpaților, al III-lea Curs internațional de histoenzimologie și altele.

(Agerpres)

VIZITA UNEI DELEGAȚII DE PARTID ȘI GUVERNAMENTALE CONDUSĂ DE TOVARĂȘUL NICOLAE CEAUȘESCU ÎN REPUBLICA POPULARĂ MONGOLĂ

La invitația Comitetului Central al Partidului Revoluționar Mongol și a Guvernului Republicii Populare Mongole, o delegație de partid și guvernamentală a Republicii Socialiste România, condusă de tovarășul Nicolae Ceaușescu, secretar general al Partidului Comunist Român, președintele Consiliului de Stat, va face o vizită oficială de prietenie în Republica Populară Mongolă în a doua jumătate a lunii iunie a.c.

În pagina a 2-a

Cadran săptămînal

Premii, mențiuni și diplome obținute de formațiile artistice din județul Iași la întrecerile organizate în cinstea semicentenarului partidului

La întrecerea republicană a brigăzilor artistice de agitație:

— Brigada artistică de agitație a Fabricii de antibiotice a obținut premiul I, titlul de laureat și fanionul cu mențiunea „Colectiv evidențiat în întrecerea republicană a brigăzilor artistice de agitație".

La cel de al VI-lea Festival de teatru „I.L. Caragiale":

— Formația de teatru a sindicatului sanitar, premiul III.

— Formația de teatru a căminului cultural Hălăucești, diploma specială a juriului.

Panțîru Silvia — Casa de cultură municipală Tătărași — premiul III pentru recitare.

La cel de al X-lea Concurs al formațiilor muzical-coregrafice:

— Corul de cameră al sindicatului învățămînt Iași, premiul I și titlul de laureat.

— Corul căminului cultural Ruginoasa, mențiune.

— Taraful Cooperativei meșteșugărești „Prestațiunea", mențiune.

— Ansamblul de cîntece și dansuri al Combinatului textil, premiul III.

— Grupul vocal al Cooperativei meșteșugărești „Igiena", premiul II.

— Formația de dansuri a căminului cultural Păușești, diploma de merit.

Sisteme de irigații prin care trebuia de acum să circule apa...

- **Mai bine în ceasul al 12-lea, decît de loc**
- **Împotmoliți tocmai la mal**
- **După o experiență bună, o notă proastă**

În sistemele vechi de irigații, ca și în perimetrul extinderilor, sezonul udărilor a fost deja declanșat. În majoritatea unităților, prin aspersiune sau prin brazde, apa este de acum dirijată spre culturi, căci în ciuda ultimelor ploi necesitățile plantelor nu mai sînt pe deplin satisfăcute de rezervele acumulate în sol. La data la care ne găsim ar fi fost normal să consemnăm începerea irigațiilor în toate unitățile, din moment ce chiar și noile amenajări trebuiau date în folosință încă de la jumătatea lunii în curs. Iată însă că și în momentul de față unele sisteme nu sînt încă terminate. Din păcate, nu este vorba de niște mici „rămășițe", ci de restanțe serioase, care totalizează peste 300 de hectare din cele 765 de hectare prevăzute a se amenaja în sectorul agricol cooperatist pînă la termenul amintit. Majoritatea suprafeței restante este deținută de cîteva cooperative agricole, prin care am întreprins zilele trecute un raid, împreună cu tovarășii Gh. Ciocîrlan și V. Brînzilă, director și, respectiv, inginer șef la Oficiul județean de îmbunătățiri funciare.

Ne îndreptăm dis-de-dimineață spre C.A.P. Tîrgu Frumos. Nu ca spre pomul lăudat, ci dimpotrivă. Tovarășii din conducerea O.I.F.-ului trecuseră prin unitate cu mai puțin de o săptămînă în urmă și nu erau de loc încîntați nici de stadiul lucrărilor și nici de mobilizarea existentă la amenajarea noului sistem de irigații, în suprafață de 30 de hectare. De altfel, ceva mai de mult, constatasem și noi aceleași deficiențe, atrăgînd atenția asupra celor ce rămînea de făcut pentru îndreptarea situației. De astă dată, contrar așteptărilor, ni s-a rezervat o surpriză plăcută. Înainte de a ajunge la ferma de la Prigoreni, zărim conturîndu-se departe canalul principal, în bună parte proaspăt săpat. De la oamenii găsiți la lucru aflăm că în ultimele cîteva zile s-au realizat circa 800 m.l. de canal. La terasamente au participat zilnic cîte 50 sau chiar mai mulți țărani cooperatori. Acum au mai rămas de executat în jur de 300—400 m.l. care, dacă se continuă la fel, pot fi dați gata foarte rapid. Și e necesar să se procedeze așa căci lucerna din incinta sistemului e pe punctul de a suferi de... sete.

Deci, la Tîrgu Frumos oamenii au devenit brusc activi în ceasul al 12-lea. E bine și așa, mai ales în comparație cu alții care nu se pot lăuda nici cu atît.

Cooperatorii din Focuri au avut de amenajat pentru irigații 70 de hectare. În mare măsură lucrările necesare sînt efectuate. Dar, pe lîngă cele două canale existente, pentru ca noul sistem să funcționeze în bune condiții, mai trebuie executate două bazine de refulare din beton și un canal de evacuare, care se cere neapărat dalat. „La mare nevoie — ne explică tov. ing. Brînzilă — sistemul ar putea fi dat în folosință și fără canal de evacuare. S-ar cere numai unele măsuri de prudență suplimentare pe care oficiul nostru le poate asigura". De ce nu se construiesc atunci măcar bazinele de refulare? Ni se invocă lipsa balastului. Abia în ultimul moment s-a început să se procure acest material, dar calitatea e atît de proastă încît, practic, nu poate fi folosit pentru scopul propus. A existat însă destul timp pentru a se căuta o sursă de balast corespunzătoare și a se aduce cantitatea necesară, mai ales că unitatea dispune de 3 autocamioane și tot atîtea tractoare proprii cu remorci. Și chiar dacă, uneori, s-au întîmplat greutăți în aprovizionarea cu carburanți — așa cum susține tov. M. Popovici, inginerul șef al C.A.P.-ului — nu putem crede că întîrzierile în asigurarea unor materiale se datoresc exclusiv acestei cauze. Bănuim, mai curînd, că explicația poate fi găsită în lipsa de interes a conducerii unității pentru terminarea lucrărilor. Spunem aceasta pentru că nu s-a insistat nici pentru procurarea celor 200 m de conductă, fără de care funcționarea sistemului e, de asemenea, imposibilă.

E adevărat că acum s-a înțeles, în sfîrșit, că timpul nu mai îngăduie tărăgănare și, în căutarea unei soluții cît mai urgente, conducerea C.A.P.-ului se gîn-

G. GRIGORAȘ

(continuare în pag. a 3-a)

Aprovizionarea cu legume de sezon se desfășoară cu încetinitorul

Raidul-anchetă întreprins în ultimele două dimineți prin cîteva din piețele Iașului ne-a dat posibilitatea să vedem cum sînt aprovizionate unitățile profilate pe desfacerea legumelor de sezon. Vineri, 21 mai, deși trecuse de ora 11, magazinul intercooperatist din str. Gh. Dimitrov era deosebit de aglomerat. Aici, cumpărătorii găseau nu numai obișnuitele produse de primăvară (ceapă verde, spanac, salată, ridichi albe și roșii, pătrunjel, morcovi etc.) bine spălate și proaspete, ci și unele trufandale — roșii, castraveți și ardei grași. Pentru o astfel de aprovizionare factorii organizatori de la U.J.C.A.P. merită felicitări.

Asemenea unități comerciale intercooperatiste mai sînt însă și în alte piețe. Dar modul cum sînt ele aprovizionate diferă foarte mult de magazinul din str. Gh. Dimitrov. Să trecem cîteva în revistă. In ziua de 22 mai, la chioșcul din piața Nicolina nu exista decît un mănunchi de ardei iuți, iar la cele din piața Stejar și piața Halei nu era fir de verdeață, aceste unități fiind de altfel cu lacătele pe ușă. Chiar dacă acțiunea de valorificare a legumelor prin unitățile de desfacere intercooperatiste este la primii săi pași, considerăm că este bine ca toate unitățile să fie aprovizionate uniform. Și ar mai fi ceva. Cei în drept de la U.J.C.A.P. Iași ar trebui să mai înființeze asemenea chioșcuri și în piețele în care aprovizionarea cu legume verzi de sezon încă mai lasă de dorit ca, de pildă, piața Decebal din cartierul Dimitrie Cantemir.

Cu prilejul raidului—anchetă ne-am oprit, bineînțeles, și la unitățile I.L.F. Păcat că nu putem consemna și despre acestea cîteva aspecte cît de cît îmbucurătoare. Chiar și în unitățile ai căror gestionari sînt recunoscuți ca buni gospodari (Ana Bălan, din piața Nicolina, Ștefan Secioreanu — piața Stejar, Maria Păduraru—piața Gh. Dimitrov ș.a.) am găsit numai legume vestejite. Unitatea nr. 12 C.L.F. din piața înțeles, merceologul Ioan Anghelina din piața Halei și Mihai Aluncăriței, șeful magazinului „Legume-fructe" din piața Nicolina — provin din transportul legumelor de la producători la depozitele I.L.F., transporturi care durează întotdeauna prea mult. Pe lîngă aceasta, legumele sînt introduse pentru conservare în camere frigorifice și cînd sînt scoase din nou la lumină nu mai au aspectul proaspăt cerut de cumpărători. Apoi, a pune la dispoziția cumpărătorilor legume cu adevărat proaspete? Ar fi interesant de știut dacă factorii de răspundere de la I.L.F. și C.L.F. se aprovizionează cu legume de sezon de la proprile lor unități sau de la producătorii particulari.

Cît privește magazinele „Gostat" care desfac asemenea legume, lucrurile stau și mai prost. In cele două dimineți, cît s-a desfășurat raidul-anchetă, magazinele „Gostat" din piețele Gh. Dimitrov, Halei, Nicolina și Decebal nu puteau pune la dispoziția cumpărătorilor decît salată cu pete negre și ceapă verde mult prea... îmbătrînită. „Cam goluț, astăzi, magazinul — a recunoscut gestionara Cornelia Soficu de la unitatea nr. 5 din piața Nicolina. Am făcut însă de ieri nota de comandă și, cu toate că este trecut de ora opt, nu mi-a sosit încă marfa". Probabil, că și la unitățile „Gostat" se manifestă aceleași deficiențe în transportul legumelor, ca și la I.L.F.

După cele arătate pînă aici nu trebuie trasă concluzia că piețele orașului sînt lipsite de legume proaspete de sezon. Dimpotrivă, producătorii pun la dispoziția cumpărătorilor asemenea legume; e drept, în unele piețe mai îmbelșugat, în altele mai puțin. Lipsesc însă mercurialele care pot reglementa prețurile și opri tendințele de speculă. Este cazul ca Administrația piețelor să acționeze mai prompt.

AL. SEVERIN

Prin cîteva piețe din orașul Iași

Nicolina a returnat depozitului, în dimineața de 22 mai, 40 kg. de salată cu frunze palide și 5 kg. roșii terciuite, iar la unitatea din piața Stejar am găsit două lăzi cu salată și o ladă cu ridichi complet stricate. De menționat că la această ultimă unitate, în aceeași dimineață, la ora 7, încă nu sosise autodubița cu legume proaspete, iar pe taraba acestui chioșc se găseau numai 32 de ardei iuți, o ladă cu roșii și cîteva legături de ceapă cu frunzele uscate. Se remarcă și faptul că nici una din unitățile I.L.F. vizitate nu aveau ridichi roșii, în timp ce la producători acest sortiment de produse se afla în cantități apreciabile.

— Greutățile întîmpinate de întreprinderea noastră — ne-au spus, că și cum s-ar fi accentuat Ioan Anghelina — am impresia că nici cu disciplina șoferilor noștri nu stăm bine...

Și cum ieri la ora 6,10, cele 7 unități de desfacere ale magazinului nr. 1 C.L.F. din piața Halei nu aveau fir de verdeață, iar produsele care se găseau totuși nu erau pe placul cumpărătorilor, se pare că impresia merceologului are o bază reală. De altfel, în comerțul cu legume și fructe a existat și continuă să existe un anumit sistem de organizare a transportului produselor care, după cum practica ne-a demonstrat-o, nu este de loc eficient. Ziarul nostru a mai semnalat minusurile care se resimt în activitatea unităților C.L.F., inclusiv aspectul comercial al produselor. Chiar nu se poate face nimic pentru

În pag. a 3-a SPORT

În pădure la Birnova

SCHIȚE ÎN CREION

Un nemuritor

Soarta l-a iertat ciudățeniile, aparențele care speriau spiritele mai obtuze, i-a trecut cu vederea frica dureroasă de microbi, de frig, de lumină și zgomot, teama amară de moarte și l-a făcut nemuritor.

A intrat în secolul nostru cu pelerina și elanurile romantice ale generației lui Schiller, privind însă pe cei mai apropiați contemporani cu luciditatea lui Engels.

Ibrăileanu — profesor al profesorului meu de română dintr-un modest oraș moldovenesc — e nemuritor prin oamenii ce l-a format, topindu-le și returnîndu-le mecanismul de aur al sensibilității, învățîndu-i trecutul și făcîndu-i responsabili ai frumosului pentru prezent. La cursurile lui veneau ucenicii de cu noapte să prindă un loc, deoarece oficia, ardea de intelectualitate, nu morfolea acolo, între gingii, un biet text neschimbat de decenii, un sărman opis opărit de senilitate prematură.

Creatorul și mentorul lumii care a fost „Viața românească" a fost înălțat pe soclul cel pretențios al sufletului nostru, de azi și de mîine, prin pasiunea cinstită pentru apărarea personalității artistice românești, receptivă la nou și universal, dar mereu ea însăși. Nu s-a sfiit să boteze cu apa sfințită a prestigiului său tineri care abia păseau în arena unde printre talente se învîrt și saltimbanci ori scamatori. N-a așteptat să treacă deceniile, să se zbircească adolescentul. Intre Caragiale și Tolstoi, stătea de vorbă cu cei ce aveau să devină strălucita pleiadă ieșeană și românească a primei jumătăți a secolului al XX-lea.

Prieteni ieșeni ce vă întoarceți în amurg din stupul de energie al zonei industriale, ce coborîți de la viile ce ne înconjoară cetatea, de lîngă retorte și microscoape electronice, știu că vă plecați cu mîndrie fruntea către pragurile unde s-au înălțat marile noastre umbre luminoase. Poate noaptea vedeți în Păcurari, acolo unde nu mai este, o fereastră de unde străbate o zare de raze: patriarhul literelor ne scrie să credem în noi ca în ultimii ani și să zugrăvim frumos nădejdile și durerile. El ne spune și azi că la masa umbrelor luminoase, a nemuritorilor, sînt și vor fi multe locuri libere. Dar pentru asta e nevoie și de suflete mari, nu numai de setea afirmării, e nevoie să dăm mereu poporului român inimă din inimă, să ne spălăm ochii de orgoliu și să ne sprijinim unul pe altul în escaladarea muntelui cu fruntea de cristal dincolo de nori și care este idealul nostru comunist.

Căci el, Ibrăileanu, a întrezărit căile, visurile, setea noastră de absolut și a ținut să ne lase moștenire o fărîmă de soare, să putem merge înainte.

Mihai DUMITRIU

cadran săptămînal — cadran săptămînal — cadran săptămînal

IMPORTANȚA CUNOAȘTERII GRUPELOR SANGUINE

Pe baza unei noi legislații, de curînd a început înscrierea în buletinele de identitate a grupelor sanguine.

Sensul cunoașterii oricînd a cel puțin două sisteme de grupe sanguine a unei persoane este ca în caz de accidente grave — de muncă, de circulație etc. — cînd necesitatea unei transfuzii urgente se impune, aceasta să se poată practica imediat, fără riscuri, cu sînge corespunzător bolnavului respectiv. Necunoașterea grupei sanguine impune determinări care fac să se piardă timp prețios într-o situație cînd transfuzia efectuată rapid poate să salveze viața celui în pericol.

Ce sînt grupele sanguine și care este importanța cunoașterii lor în practica transfuziei sanguine?

Istoria aplicării transfuziei de sînge se pierde în negura vremurilor. Documente atestă că atît în Egiptul antic cît și în timpul Imperiului roman, transfuzia era practicată de medici sau preoți, îndeosebi în scop de întinerire. În secolul al XVII-lea au început să fie aplicate transfuziile de sînge bolnavilor și mai ales muribunzilor, cu sînge prelevat de la animale (bovidee și ovidee). Rezultatele erau uneori surprinzător de bune — bolnavii se vindecau — dar uneori ele provocau tulburări foarte grave care se soldau cu decesul celui transfuzat. Prima transfuzie de la om s-a făcut în 1828 cu rezultate bune, dar apoi s-au observat la alții foarte multe tulburări grave și chiar accidente mortale. Faptele de observație arătau că unii bolnavi suportau transfuzia și se obțineau bune rezultate în direcția scopului urmărit, iar alții făceau accidente severe. Misterul gravelor perturbări observate la unii bolnavi care primeau transfuzii a fost pe deplin lămurit o dată cu începutul secolului nostru cînd Landsteiner descrie existența grupelor sanguine. Studiul grupelor a continuat și în prezent sînt cunoscute 13 sisteme de tipaj. Pentru o transfuzie însă se cer cercetate mai ales două sisteme și anume: sistemul ABO (cel clasic descris de Landsteiner) și sistemul RH, tocmai acestea care se vor înscrie pe actele de identitate.

Baza materială a grupelor sanguine o constituie prezența pe suprafața globulului roșu a unor substanțe (mucoproteine) care dau proprietăți specifice sîngelui respectiv. Inițial, s-au conturat două tipuri de asemenea substanțe denumite A și B, iar ulterior s-a constatat că populația globului poate fi împărțită din acest punct de vedere în patru grupe și anume: 1). persoane care au numai substanțe de tip A; 2). care au substanțe de tip B; 3). care au substanțe atît A cît și B, deci AB și 4) care nu au nici un fel de substanțe și sînt notate O. S-au codificat în acest sistem patru grupe notate după o convenție internațională în: O (I) 47 la sută din populația globului, A (II) 42 la sută, B (III) 8 la sută și AB (IV) 3 la sută. Studii ulterioare au observat că persoanele cu grupa sanguină A au anticorpi naturali (factori de respingere) anti tip B; cei din grupa B au anticorpi de tip anti A; cei cu AB nu au factori de respingere, iar cei din grupa O au și anti A și anti B. Din această observație reies următoarele reguli ce trebuie respectate riguros în practica transfuziei: cei cu grupa O (I) nu pot primi decît sînge O (I), dar pot dona sînge oricărui grup, sînt donatori universali. Cei din grupa A (II) pot primi sînge de la cei din aceeași grupă sau de la grupul O (I). Grupa III (B) poate primi sînge de la persoane cu aceeași grupă sau de la donatori universali. Cei din grupa AB (IV) pot primi orice sînge, dar pot dona numai persoanelor din aceeași grupă. Grupele sanguine se moștenesc conform legilor genetice.

Din 1940 s-au descris și alte 11 tipuri de grupaje pe suprafața globulului roșu, sisteme cu importanță deosebită în studii de biologie, genetică și medicină judiciară. O valoare practică deosebită în tehnica transfuziei în afară de sistemul ABO despre care am discutat mai sus o are și tipul RH. Denumirea de RH s-a acordat acestui grup după ce s-a constatat că globulele roșii ale unei maimuțe Macacus Rhesus injectate la unii oameni le distrug globulele roșii. Din acest punct de vedere s-a constatat că 85 la sută din populație este RH pozitivă, restul de 15 la sută RH negativă. Descoperirea sistemului RH a lămurit o serie de accidente fetale și la noi-născuți ca și la gravide. Pot fi accidente severe cînd există incompatibilitate de grup RH între mamă și făt (acesta din urmă moștenind RH tatălui). Nerespectarea compatibilității de RH în transfuzii dă naștere la accidente imediate sau tardive destul de severe. Este deci absolut util ca în practica transfuziei sanguine schema compatibilității de grup să fie respectată întocmai.

Cunoașterea grupelor sanguine este o măsură deosebit de utilă în interesul întregii colectivități.

M. BLUM
doctor în științe medicale

Medicul vă sfătuiește

Olimpiada de la München-probleme de bucătărie

Aprovizionarea cantinei care va funcționa în zilele Olimpiadei din 1972 pune serioase probleme; planificatorii Olimpiadei au calculat că vor fi necesare 148.920 kg carne, 1 milion ouă, 1 milion felii pîine, 960.000 porții unt etc. În ceea ce privește fructele proaspete au fost programate 28.000 porții căpșuni, zmeură, mure, precum și 23.500 banane, pepeni galbeni. Garniturile sînt și ele suficiente pentru a aproviziona un oraș de mărime mijlocie: 102.000 kg. cartofi, 11.000 kg. orez, 7.000 kg. paste făinoase, și 48.630 kg. legume proaspete. A fost întocmită, de asemenea, și lista băuturilor care însemnează 136.000 litri sucuri de fructe, 22.000 litri cafea, 90.000 căni de ceai, 64.000 litri lapte și 86.400 litri limonadă. Berea însă, deși este băutura tradițională a Münchenului, nu are acces în satul olimpic, ca de altfel toate băuturile alcoolice.

Ce spun albinele?

S-a constatat că albinele își însoțesc activitatea cu anumite sunete. Un specialist al Institutului de apicultură din Moscova a efectuat următoarea experiență: a înregistrat pe bandă de magnetofon sunetele emise de albine, iar apoi le-a reprodus în diferite situații. S-a dovedit cu acest prilej că albinele reacționează destul de precis. Specialistul a tras astfel concluzia că există „albine furajere" ale căror sunete arată calitatea hranei și distanța pînă la ea, „albinele însărcinate cu încartiruirea" după terminarea „mesei" la ale căror sunete se adună roiul întreg și pornește spre stupi. S-a constatat de asemenea că albine din diferite roiuri nu se înțeleg între ele.

„TU-144" în producția de serie

Ziarul „Pravda" a publicat recent un interviu cu academicianul A. N. TUPOLEV, constructorul avionului sovietic supersonic de pasageri „TU-144".

Întrebare: Încă de la primele informații despre reactorul supersonic de pasageri „TU-144", s-a amintit că el va zbura cu o viteză de două ori mai mare decît viteza sunetului. Spuneți-ne, vă rog, putem considera crearea unei asemenea nave aeriene o revoluție în tehnica aviației civile?

Răspuns: Astăzi în lume sînt atît de mulți oameni de știință și constructori care lucrează în domeniul aviației, încît, se pare, toate problemele mari au fost remarcate. Pentru a rezolva orice probleme noi, cum sînt sporirea vitezei sau economia zborului, trebuie efectuate numeroase cercetări și rezolvate sute și mii de probleme izolate. La însumarea lor nu se poate să nu rezulte un mare pas înainte.

Oamenilor care nu sînt amatori ai unei asemenea munci laborioase aceasta le-ar părea un salt brusc. Specialiștilor care au creat avionul supersonic de pasageri li se mai pare o etapă în desăvîrșirea tehnicii aviației. Desigur, crearea avionului „TU-144" este un mare succes. Numai viteza zborului a crescut de la 800–900 km/h la 2.300 km/h, adică aproape de trei ori.

Întrebare: Vă rog să ne explicați motivele pentru care constructorii se străduiesc să sporească brusc viteza avionului de pasageri? Nu ar fi mai avantajos să se creeze mai întîi avioane cu o viteză de 1.200 km, apoi 1.500 ș.a.m.d.?

Răspuns: După cum se știe, viteza sunetului este de 1.100 km/h. De aproape, această viteză crește brusc, rezistența frontală dînd naștere la așa-zisa „barieră a sunetului"; de aceea este rațional ca viteza avionului, fie să nu atingă bariera sonoră, fie, depășind-o, să se obțină un cîștig substanțial la viteza de zbor. Sînt decisive, la această viteză supersonică, criteriile economice. Judecați singuri: un avion de pasageri care zboară cu o viteză de 2.500 km/h poate înlocui singur trei avioane obișnuite. În afară de aceasta, chiar și pentru un nespecialist este clar că este mai avantajoasă exploatarea pe aerodrom a unuia singur decît a trei avioane. Efectul economic este important.

Întrebare: Exceptînd bariera sunetului, care trebuie întrecută de aceste avioane și care ne este acum clară, este necesară și o depășire a barierei psihologice — teama pasagerilor de a zbura la o viteză atît de mare. Ce ne puteți spune referitor la aceasta?

Răspuns: Cînd au fost construite automobilele, unii susțineau că la viteza de 15 km/h omul s-ar sufoca în contact cu curentul de aer: acum aceasta ne face să zîmbim. Omul nu va suferi nici o modificare la o viteză atît de mare: de altfel, omul nu simte viteza. Organismul simte doar accelerarea sau frînarea, în special cînd ele acționează în mod repetat. Dar la bordul lui „TU-144" omul va simți o singură dată accelerarea — la decolare — și o singură dată frînarea — la aterizare.

Întrebare: Aș dori să vă pun o întrebare privind aspectul exterior al avionului „TU-144". Pentru ce la aterizare și decolare porțiunea anterioară a navei, asemănătoare unui cioc de pasăre, se coboară?

Răspuns: Pentru ca aviatorul să vadă foarte bine; geamurile cabinei lui sînt mari și amplasate frontal. La parcare, decolare și aterizare, „ciocul" despre care vorbiți, și care cuprinde cabina de comandă, este îndreptat în jos înlesnind pilotului un cîmp vizual larg.

Întrebare: Ce exigențe sînt necesare unui colectiv de constructori pentru elaborarea unui asemenea aparat complicat?

Răspuns: Pentru a construi un avion modern supersonic de pasageri este foarte greu să ai numai un singur colectiv de constructori. Trebuie să existe în țară o puternică bază de cercetări științifice pentru a rezolva problemele noi ale aerodinamicii, elasticității aerului și rezistenței la sporirea temperaturii. Foarte complicate sînt și problemele legate de crearea unui motor de mare putere, de aparatura automată electronică pentru pilotare, navigație și aterizare.

Aceste etape ale cercetării, deosebit de complexe, îndeplinite de institutele noastre de industrie aviatică, reprezintă baza realizării unui asemenea avion. În sfîrșit, trebuia creată o bază industrială foarte modernă. Dar existența unei industrii organizate excelent și a unor muncitori cu înaltă calificare în aviație ne-a permis ca de pe acum să începem producția în serie a reactoarelor „TU-144".

Întrebare: În presa străină, se amintește adesea că avionul „TU-144" va intra pe traseele aeriene de pasageri mai repede decît „Concorde". Pe de altă parte, s-a anunțat că avionul francez a și efectuat zborul de încercare.

Răspuns: La avionul supersonic de pasageri „Concorde", lucrările de construcție au început cu o jumătate de an înaintea noastră. Cînd s-a construit prototipul, s-a considerat că el este potrivit pentru traseul aerian. Dar experiența ne-a învățat că acesta este un domeniu unde graba nu are ce căuta. Zborul experimental este una, iar zborul de cursă regulată este alta. Pentru a introduce pe liniile aeriene un avion care se deosebește complet de cele dinaintea lui, trebuie trecute cîteva etape de bază. În prima etapă trebuie executate experiențele științifice în diverse domenii. În a doua — construirea cîtorva prototipuri și experimentarea lor în uzină; a treia etapă — lansarea unui grup de avioane, care se deosebesc totuși de viitorul avion în serie. Și, în sfîrșit, experimentarea avioanelor împreună cu acei care le vor exploata. După standardul mondial, noul avion trebuie să zboare cîteva milioane de km pînă să deschidă trapa pentru suirea la bord a primilor pasageri. Am depășit numeroase etape de prelucrare și experimentare ale avionului supersonic „TU-144". Ne îndeplinim programul așa cum a fost el stabilit.

Exces de zel

Un trecător oarecare din localitatea britanică Aylesbury, ridicînd din întîmplare ochii spre cer, a văzut cu groază un avion care-și pierduse controlul și care venea vertiginos spre pămînt. N-a mai așteptat să-l vadă făcut zob, s-a dus direct la un telefon și, în cîteva minute, cinci mașini ale pompierilor, patru ale poliției și o ambulanță s-au prezentat la fața locului. Stupoare! Nici un accidentat căruia să-i vii în ajutor, nici urmă de avion zdrobit. Trecătorul dăduse dovadă de exces de zel: avionul cu pricina nu era decît o jucărie telecomandată al cărei proprietar îi pierduse controlul.

JAPONIA — O firmă japoneză a anunțat de curînd realizarea unui nou produs, o bicicletă amfibie, destinată distracțiilor. Noua bicicletă, care poartă numele de „Bonbon Cycle", poate fi folosită atît pe apă, cît și pe uscat. IN CLIȘEU: Bicicleta amfibie.

Foto: KYODO

Filmele săptămînii viitoare

Cadru din „Secretul de la Santa Vittoria"

Cadru din „Doar un telefon"

Premiere

„Secretul de la Santa Vittoria", producție a studiourilor din S.U.A., constituie desigur capul de afiș al săptămînii vitoare. Realizat de Stanley Kramer, filmul a fost distins cu „Globul de aur". Acțiunea filmului — un episod al atitudinii oamenilor cinstiți împotriva fascismului — se petrece într-un sat din Italia anului 1945. În privința distribuției este suficient să amintim numele lui Anthony Quinn, Virnei Lisi, Anei Magnani, Hardy Kruger, Valentinei Cortese.

Filmul este programat la cinematograful „Victoria".

*

„Doar un telefon", film de factură comică, realizat de studiourile maghiare, este o satiră, o replică caustică la adresa demagogiei și falsei principialități, a servilismului și abuzurilor unor notabilități care favorizează nepotismul, a birocrației practicate în unele instituții care frînează afirmarea valorilor autentice. La realizarea filmului a contribuit, pe lîngă regizorul Frigyes Mamcserov și echipa de actori compusă din Eva Ruttkay, Andrea Drahota, Vera Venczel, Miklos Gabor, Manyi Kiss, Bela Pandits etc.

Filmul va putea fi vizionat pe ecranul cinematografului „Republica".

Reluări

La „Copou" se reia filmul *„Zestrea domniței Ralu"*, producție a Casei de filme „București", iar la „Arta", tot în reluare, producția studiourilor indiene, *„Vagabondul"*, *„Cinci milioane de martori"*, film realizat de studiourile cehoslovace, și *„Cîntecele mării"*, coproducție româno-sovietică, sînt programate la cinematograful Casei de cultură „Tătărași" între 25—26 mai și, respectiv, 27—30 mai a.c.

În fine, cinematograful „Nicolina" oferă posibilitatea vizionării filmului *„Bucătăreasa"*, producție a studiourilor sovietice (între 25—26 mai) și a filmului italian *„Țara fericirii"* (27—30 mai).

Insula dragonilor

Mică, pierdută printre insulele Arhipelagului indonezian, insula Komodo nu atrage atenția prin nimic. Deși relieful este muntos și clima uscată, alături de savane cu ierburi înalte se întîlnesc și păduri de bambus și palmieri. Cei 200 de locuitori grupați în satul numit tot Komodo se ocupă cu creșterea vitelor și pescuitul.

Dar, în secolul nostru, o mare descoperire științifică a făcut ca mica insulă să devină cunoscută în toată lumea.

Se părea că în vremea noastră n-ar mai exista pe pămînt animale mari necunoscute... Dar iată că o întîmplare pune sub semnul întrebării asemenea concluzie. În 1912, un aviator olandez a aterizat forțat pe platoul din mijlocul insulei Komodo. Aici a dat peste adevărați „balauri" preistorici, niște reptile uriașe, spaima întregii insule.

Să mai existe astăzi asemenea monștri?! Poveștile lui despre „dragonii din Komodo" păreau fanteziste, așa că abia peste 14 ani zoologul american Burden a organizat prima mare expediție științifică în insulă. Toți credeau că este vorba despre niște „crocodili" de uscat. Dar s-a dovedit că sînt de fapt niște șopîrle uriașe, care au devenit cunoscute în știință sub numele de Varanus Komodoensis (Ouwens), în urma descrierii lor de către directorul de atunci al grădinii botanice din Bogor (Djawa), P. Ouwens. El și-a dat seama că nu sînt „crocodili de uscat", cum se vorbea, ci varani (șopîrle carnivore) uriași. În vremurile preistorice asemenea șopîrle uriașe trăiau și-n Malayezia și-n Australia. Varanul gigantic din Australia, lung de 8 m (!) se consideră că a dispărut încă de acum un milion de ani.

Numeroși zoologi și aventurieri au întreprins o adevărată goană după aceste ciudate animale, înainte necunoscute oamenilor de știință, fapt pentru care, în 1962, Republica Indonezia a declarat insula Komodo monument al naturii.

În ultimii ani, directorul muzeului zoologic din Bogor, S. Kodarsan, a lămurit multe aspecte ale vieții acestor animale nemaiîntîlnite.

În Africa, India, Ceylon, Vietnam, Australia, sau în alte insule indoneziene, mai există varani, dar cei din Komodo sînt o specie cu totul diferită. Se deosebesc mai ales prin mărimea lor. Avînd peste 3 m lungime și 150 kg. greutate, ei sînt astăzi cele mai mari reptile patrupede, iar prin aspect, adevărați monștri, asemenea celor preistorici.

Viața lor este foarte curioasă. Varanii din Komodo se hrănesc cu porci mistreți și cerbi, animale destul de numeroase în insulă. Dar cum pot prinde ei cerbii, care sînt animale mari și iuți? Zoologul indonezian a observat că varanul poate sta nemișcat ore întregi, împietrit, cu capul în sus. De multe ori se întîmplă ca, neobservînd nimic deosebit, un cerb să se apropie de el, păscînd liniștit. Atunci, varanul izbește formidabil cu coada. Cerbul cade și monstrul, într-o clipă îi sfîșie abdomenul și-i înfulecă măruntaiele. Apoi îi rupe capul și-l înghite. Poate mînca din pradă pînă la 40 kg. dintr-o dată și apoi se retrage, pentru a reveni mai tîrziu.

Biologia lor este aproape necunoscută. Se cunoaște doar că femelele îngroapă prin văgăuni 20—25 de ouă mari de 200 g. greutate și 10 cm. lungime. După 8 luni ies puii care cresc foarte repede, după un an atingînd lungimea de 1 m. Se crede că ar trăi cam 50—60 de ani, dar nu există o părere unică. Pe insulă nu s-a găsit nici un schelet, pe semne că cei morți sînt devorați imediat.

Cum de s-au mai păstrat asemenea monștri pînă în zilele noastre numai în această mică insulă? S-a ajuns la concluzia că adevărata lor patrie preistorică era Australia, de unde s-au răspîndit în toate insulele pînă în Komodo și aici, datorită climei, hranei și lipsei unor dușmani, au rezistat pînă astăzi.

Ion NEACȘU
doctorand

Preistorie... vie

Cu toate cele... patru mîini

În statul Kansas (S.U.A.) a fost organizat un concurs de desene ale copiilor. Juriul, în unanimitate, a decernat premiul întîi autorului desenului intitulat „Tornado", trimis în concurs de directorul grădinii zoologice din localitatea Topeka. Un amator a cumpărat opera respectivă pentru suma de 500 dolari. S-a aflat apoi și cine era artistul: urangutanul James, despre care sus-numitul director al grădinii zoologice spunea că a muncit cu zel la tablou utilizînd în acest nobil scop „toate cele patru mîini ale sale".

Epigrame

Prezentarea la unele concerte de muzică ușoară constă din glume vulgare.

Dacă la concert mergi seara,
Cu surprindere iei act
Că-s în rîtm toba, chitara
Și-n schimb glumele n-au tact.

Industria livrează în comerț plăpumioare pentru copii neambalate în plastic, din care cauză acestea ajung murdare la cumpărători

Pentru-a nu mai fi murdare,
Fabricanții, minți integre,
Vor produce-n continuare
Numai... plăpumioare negre.

Unei construcții proiectate în centrul Iașului și care de multă vreme constă doar dintr-o groapă săpată pentru temelie.

Cîte-o glumă hîtrii scapă,
Să-și aline supărarea.
După ei, acolo-n groapă
S-a înmormîntat lucrarea.

V. D. POPA

UMOR STRĂIN

BASM

de Berthold BRECHT

A fost o dată un prinț, departe într-o țară din povești. Pentru că era un visător, îi plăcea mult să stea culcat într-o poieniță din apropierea palatului, să viseze și să privească cerul senin. În această poieniță florile înfloreau mai frumos decît oriunde. Prințul visa castele albe cu ferestrele ca oglinda și balcoane strălucitoare.

Dar bătrînul rege a murit. A urmat la tron prințul. Și noul rege stătea deseori în balcoanele strălucitoare ale unui castel alb, cu ferestrele ca oglinda. El visa o poiană mică, unde florile înfloreau mai frumos decît oriunde.

ARICII

de K. SCHOPENHAUER

Într-o zi rece de iarnă, o turmă de arici se înghesuiau unul în altul pentru ca prin căldura reciprocă să se apere de îngheț. Dar deîndată și-au simțit țepii și s-au îndepărtat. Atunci cînd dorind să se încălzească s-au apropiat din nou, s-a repetat inconvenientul cu înțepatul. Astfel, au fost aruncați de colo-colo, între cele două suferințe, pînă ce au găsit distanța potrivită, astfel încît să se poată suporta reciproc și încălzi puțin.

Această distanță, pe care au găsit-o în cele din urmă și prin care s-a făcut posibilă convețuirea se cheamă politețea și maniera.

*

— Ei, vă merge iarăși bine?
— Bine nu, dar mai bine.
— E totuși bine că merge mai bine.
— Dar ar fi mai bine dacă ar merge bine.

Traducere din limba germană de Gabriela BRATU

JOCURI

ORIZONTAL: 1. Privitor la ochi — Doi ochi!; 2. Sub ochi (zool.) — Institutul de proiectări Ploiești; 3. Șantiere navale — Atrăgător (fig.); 4. Dispariție rapidă din fața ochilor; 5. A fixa tirul unei arme pentru a ochi — Plantă cu flori roșii, plăcute ochiului; 6. Vene! — A aprecia, nu după ochi...; 7. A fi drag ca lumina ochilor (refl.) — Înainte de ore!; 8. Aproape trucl! — La ce nu te poți uita; 9. Privește! — Ochelarii fumurii în timpul verii (sing.).

VERTICAL: 1. Trecuți prin fața ochilor; 2. A-și ațintî privirile; 3. Veche notă muzicală — Culege! — S-a văzut, mingea e „afară din teren"; 4. Bun la suflet, nu poate suporta o nenorocire în fața ochilor; 5. Și cu acest prilej se pot servi ochiuri — Îl vezi totdeauna în fruntea întrecerii; 6. Unge pe uns! — De unde iese un ochi; 7. Îndrăgostit de ochii cuiva; 8. Proiectează filmul în fața ochilor (pl.); 9. Fel de a vedea — Mereu în ochii ei.

Bogdan GRIGORIU

OCHI

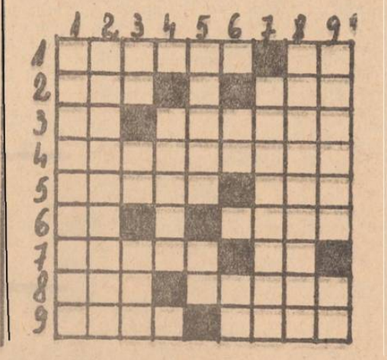

ÎN 24 DE ORE

Radio Iași

Programul de seară (23 mai): 17.00 Buletin de știri; 17.05 Non stop muzical; 19.00 Radiojurnal; Nestemate folclorice; 19.20 Studioul veseliei; 20.00 Șapte arte: Cîntecul care mi-e drag; Teatru scurt „Să nu uiți, Darie!", de Zaharia Stancu (episodul I); Dansuri în ritmul preferat; Seară de poezie: din creația lui Ion Pillat; Dansuri în ritmul preferat (continuare).

Televiziune

8.30 Deschiderea emisiunii — Sport și sănătate; 9.00 Matineu pentru copii — Film serial „Fiul mării" — episodul „Icebergurile" — „Fenele negre" — film de animație realizat de studioul „Animafilm — Lumea copiilor: „Prieteni mari și mici... la cabana albastră"; 10.00 Viața satului; 11.15 Ciclul „Simfonii de Beethoven". Simfonia a IV-a în Si bemol major; 11.50 Publicitate; 12.00 De strajă patriei; 12.30 În reluare, la cererea telespectatorilor: „Timpul florilor"; 13.00 Emisiune în limba maghiară; 14.30 „Postmeridian" — Magazin duminical; 19.00 „La poalele Semenicului" — Caleidoscop folcloric. Își dau concursul: ansamblul folcloric „Semenicul", grupurile vocale din Cărbunari și ale Sindicatului învățămîntului din Reșița și formația de tamburași din Moldova Nouă; 19.20 1001 de seri — emisiune pentru cei mici; 19.30 Telejurnalul de seară — Sport; 20.00 Reportajul săptămînii: „Călătoriile". O incursiune în istoria autocamionului românesc; 20.15 Film artistic: „Lancea ruptă". Interpreți principali: Spencer Tracy, Richard Widmark, Robert Wagner. Premieră pe țară; 21.50 Scene din opere comice și din operete; 22.20 Telejurnalul de noapte; 22.30 Telesport.

Cinematografe

VICTORIA, orele 9.00; 11.10; 14.30; 16.40; 18.50; 21: „Zestrea domniței Ralu". REPUBLICA, orele 8.45; 11.25; 15.00; 17.45; 20.30: „Romeo și Julieta". COPOU, orele 9; 11; 15; 17; 19; 21: „Haiducii lui Șaptecai". ARTA, orele 9.00; 11.00: Program de filme pentru copii și tineret; orele 14.30; 16.45: „Clanul sicilienilor"; orele 19.15; 21.00: Evocări. Completare „Baladă pentru cei căzuți". TĂTĂRAȘI, ora 10, program de filme pentru copii și tineret. Orele 16; 18; 20: „Un italian în America", cinemascop. NICOLINA, ora 10: Program de filme pentru copii și tineret. Orele 16; 18; 20: „Răzbunarea sfîntului".

Teatrul Național

La ora 10.00, Teatrul Național prezintă un spectacol cu piesa *„Barbă Cot"*. Sînt valabile biletele cu seria 90.

La ora 19.30, va putea fi vizionat un spectacol cu piesa *„Boinavul închipuit"*. Sînt valabile biletele cu seria 91.

(Luni, 24 mai, la Teatrul de vară, la ora 20.00, Teatrul de stat din Deva prezintă un spectacol de revistă intitulat: *„Fete-fete la revistă"*.

Oficiul județean de turism

În zilele de 5 și 6 iunie a.c., se organizează o excursie pentru vizitarea litoralului pe traseul Iași — Bîrlad — Tecuci — Galați — Vadul Oii — Constanța — Mamaia — Eforie — Mărășești — Bacău — Iași. Se asigură transportul cu autocarul, o pensiune, ghid.

Înscrierile se fac la sediul Oficiului județean de turism.

Timpul probabil

Vremea va fi călduroasă și instabilă mai ales în cursul după-amiezii. Cerul va fi temporar noros. Se vor semnala averse locale de ploaie însoțite de descărcări electrice. Vîntul va sufla slab la moderat din sectorul sud-vestic. Temperatura aerului se menține ridicată; minimele vor fi cuprinse între 10 și 14 grade, iar maximele între 24 și 29 grade.

Din scrisorile sosite la redacție

Întîlnirea ar fi utilă

Cetățeanul Vasile I. Lungu din comuna Victoria, satul Frăsuleni, ne trimite o scrisoare în care se plînge că fiind dumnealui angajat la Întreprinderea de construcții-montaj nr. 4 Iași și avînd nevoie de o adeverință de venit imposibil spre a-i servi la primirea alocației de stat pentru copil, consiliul popular comunal îi pune piedici de vreo șase luni, lipsindu-l astfel de un drept legal. Vă rog să faceți o anchetă, ne mai scrie dumnealui. Ancheta a fost foarte simplă, iar rezultatul foarte clar. Primarul din comuna Victoria ne răspunde că Vasile I. Lungu și-a abandonat familia de 8 ani și nu dă nici un ban pentru fiica sa, Virginia, care acum este în clasa a VII-a. Consiliul popular i-a eliberat timp de opt ani adeverința de care avea nevoie, el a încasat alocația pentru copil, dar cine a folosit-o? La reclamația soției legitime, abandonate, consiliul popular a hotărît, foarte bine (de ce așa de tîrziu?), să-l stopeze pe Vasile I. Lungu din cursa sa ilegală, invitîndu-l în sat la o discuție cu familia abandonată și cu consătenii. Ce zici, Vasile I. Lungu? Ar fi o întîlnire utilă.

Bogată recoltă de „abateri"

În urma sesizărilor făcute de mai mulți cetățeni, Inspectoratul comercial de stat al județului Iași a întreprins un raid la Podu-Iloaiei. Constatările ni le comunică tov. **Gh. Homutescu**, șeful inspectoratului. La majoritatea unităților verificate s-au constatat abateri de la regulile generale de comerț. Exemple: la raionul de galanterie al magazinului universal, gestionarul P. Duduman dosise 15 articole mult solicitate de cumpărători, iar altele n-aveau prețurile afișate; la chioșcul de desfacere a laptelui, brînza Luduș, aflată în vînzare la prețul de 20 de lei kg., era în amestec cu brînza „Dorna", mai ieftină; la unitatea C. L. F. cîntarul era defect, bineînțeles în defavoarea consumatorului. Deficiențele constatate au fost aduse la cunoștința comitetului executiv al consiliului popular comunal și conducerii cooperativei de consum. Nu cunoaștem încă măsurile luate, dar ținem să arătăm că despre comerțul la Podu-Iloaiei ziarul nostru a primit multe semnale critice. Este un semn că pe undeva, ceva nu e cum trebuie.

Lungă așteptare

Mai mulți cetățeni din satul Hodora, comuna Cotnari, ne-au scris despre gestionarul Constantin Ursache, care și-a înfundat mîinile cam adînc în avutul statului încă din toamna anului 1969. De ce nu este îndepărtat din funcție? — ne întrebau cetățenii în luna martie 1971. Conducerea I.J.E.COOP. s-a decis, în sfîrșit, și la 15 aprilie l-a suspendat din funcție pe Const. Ursache. Firește că numai o astfel de măsură nu satisface exigențele. De ce nu este trimis în fața justiției? Tot conducerea I.J.E.COOP. ne informează că dosarul respectiv, întocmit de organul de revizie, trimis la Procuratura Pașcani la 20 noiembrie 1969, se află și acum... pe masa de lucru. Se așteaptă împlinirea a doi ani încheiați?

Iluzii deșarte

Salariatul Ștefan Popică de la Secția de industrializare a lemnului din Ciurea (care aparține de C.E.I.L. Iași) ne pune șapte întrebări. E suficient însă să ne oprim la cea dintîi ca să ne dăm seama și de valoarea celorlalte. Întrebarea sună astfel: „cînd unui salariat, din dispoziția întreprinderii, i se schimbă locul de muncă, întreprinderea este obligată a asigura în noul loc de muncă salariul corespunzător cu salariul din vechiul loc de muncă?".

Ștefan Popică se face că nu știe de ce i s-a schimbat locul de muncă și ar vrea să ne smulgă un răspuns cu care să poată exercita presiuni acolo unde știe el. Dar noi am aflat adevărul. Ștefan Popică a fost administrator de cantină și s-a ținut de bețe și scandaluri, a lăsat bunurile cantinei la voia întîmplării. După repetate avertismente, conducerea întreprinderii l-a retrogradat. Din administrator l-a făcut funcționar la cantină. Dar dumnealui vrea salar de administrator în continuare. Își închipuie că ar putea înșela pe cineva. Iluzii deșarte.

Exigență și operativitate

(urmare din pag. 1)

ing. Adrian Stircea, **șeful secției de confecții. Noi lucrăm pe comenzi, dar fiecare comandă avînd puncte comune, ne-am creat un sistem de lucru: în primul rînd ne însușim perfect toate condițiile trecute în contract, apoi trecem la pregătirea comenzii — aprovizionarea, instruirea oamenilor — și, în final, executarea propriuzisă a comenzii respective. Cele mai mari probleme se pun în faza de confecționare, fiecare client solicitînd un anumit sortiment de mărimi și culori, în funcție de care se face, bineînțeles, și croirea, dar și ambalarea. În general, pentru fiecare comandă se asigură o capacitate de confecționat optimă, cu oameni bine pregătiți.**

Dar operativitatea se manifestă și în urmărirea executării lucrărilor, cei din secții cunoscînd în orice moment stadiul îndeplinirii sarcinilor. E drept, mai există și unele greutăți, în special în cazul modificărilor cerute de beneficiari, cînd este necesar un întreg ansamblu de măsuri. De pildă, simpla schimbare a cartonașelor care însoțesc tricotajele pune probleme nu numai fabricii, dar și Întreprinderii poligrafice, care uneori trebuie să le execute în numai cîteva zile.

După cum relevau Dan Dumitriu, inginer principal la serviciul producție din cadrul combinatului, ca și merceologul M. Cenac—Mehedinți, **preferințele noi în ceea ce privește culoarea sau ambalarea unor produse nu găsesc întotdeauna fabrica pregătită, fiind necesare multe eforturi pentru soluționarea noii situații.**

Dar niciodată modificarea cantității sau devansarea termenelor de livrare nu au afectat calitatea. Subliniind faptul că de cînd se exportă produsele fabricii nu a existat nici măcar vreo sesizare de la partenerii externi, ing. Ada Mendelovici, de la serviciul C.T.C. al fabricii, insista în mod deosebit asupra exigenței cu care sînt controlate — interfazic sau final — produsele. Permanent se fac cursuri de specializare cu sortatorii și controlorii de calitate (riguros selecționați în urma atestării), nemaivorbind de instructajele ținute cu prilejul fiecărei comenzi noi. Dar asemenea acțiuni au loc la toate nivelele. Astfel, inginerii participă în prezent la un curs de reciclare de șase luni, cu specialiști ai Institutului politehnic ieșean. Trebuie de remarcat totodată caracterul preventiv al controlului, aportul direct pe care și-l aduce la înlăturarea deficiențelor semnalate încă din fazele inițiale.

Așadar, sînt create toate premisele, pentru ca și în continuare marca Fabricii de tricotaje „Moldova" din Iași să stea la loc de cinste în vitrinele marilor magazine ale lumii. Ținînd seama că numai în acest an volumul exporturilor a crescut cu 97 la sută față de anul precedent, acest fapt capătă deja valoare de simbol.

Sisteme de irigații

(urmare din pag. 1)

deșteapte să apeleze pentru un împrumut de balast la consiliul popular comunal, unde a găsit și alteori destulă înțelegere.

La cooperativa agricolă din Movileni trebuiau extinse irigațiile pe încă 134 de hectare. Aici, ca și la Focuri, noul sistem poate fi dat în exploatare, urmînd ca pînă la sfîrșitul anului să se definitiveze barajul lacului de acumulare. Sarcina era cu atît mai ușoară cu cît canalele sînt executate din anul trecut, conductele necesare sînt aduse de mult și există și aproape toate celelalte materiale necesare. Practic, nu rămînea decît să se dalteze parțial un canal de evacuare, să se sudeze și să se îngroape conductele și să se monteze motopompa pentru a putea începe irigațiile. Lucrări care nu s-au făcut, preferîndu-se să se lucreze, în schimb, la dalarea barajului, adică la obiectivul cel mai puțin urgent. De altfel, conducerea unității ar cam renunța după cîte se pare la ideea de a mai iriga în acest an suprafața amintită. Ezitările, așa cum ne confirmă și tov. I. Ciobanu, tehnicianul care acordă unității asistență tehnică din partea O.I.F., pornesc de la teama că lacul de acumulare n-ar avea destulă apă. „Chiar așa stînd lucrurile — ne informează tov. ing. Gh. Ciocîrlan — ele pot fi ușor rezolvate pentru că Movilenii au în amonte alte cîteva lacuri de acumulare. Or, cu aprobări de la nivelul județului, se poate asigura numai din aceste surse apa necesară pentru cel puțin cinci udări, adică chiar mai mult decît trebuie".

Situația cea mai nesatisfăcătoare o întîlnim la C.A.P. Trifești. Sîntem cu atît mai surprinși cu cît unitatea are o bogată experiență în domeniul irigațiilor (în acest an aici se irigă peste 700 de hectare). Deși, însă, conducerea cooperativei știa încă de la începutul lunii martie că are de extins sistemul pe încă 60 de hectare n-a întreprins nimic în această direcție. De altfel, vina aparține în egală măsură și cooperativei vecine, din Probota, obiectivul trebuind să fie realizat prin cooperare. Nici pînă în prezent însă gospodarii celor două unități nu s-au învrednicit să se întîlnească și să decidă de comun acord modul de acțiune.

Constatările prilejuite de vizita prin cele cîteva unități duc la concluzia că într-o săptămînă folosită din plin toate sistemele pot fi puse în funcțiune. Chiar și la Trifești, unde nu s-a făcut încă mai nimic, volumul de terasamente e relativ mic, dacă avem în vedere forțele existente.

Timpul este deja foarte înaintat, depășindu-se simțitor termenul de încheiere a lucrărilor. Sarcinile de extindere a irigațiilor trebuie însă obligatoriu îndeplinite, așa că nu rămîne decît să se procedeze ca la Tîrgu-Frumos, mobilizîndu-se măcar în următoarele zile toate forțele pentru lichidarea rămînerilor în urmă. Ne-am convins că printr-o strînsă legătură cu Oficiul de îmbunătățiri funciare unitățile pot obține un ajutor substanțial în rezolvarea unor probleme destul de dificile. Multe din ele ar fi fost, de altfel, de mult soluționate dacă se mergea mai din vreme și mai hotărît pe linia acestei conlucrări.

Condițiile climatice sînt instabile și destul de capricioase și nu se știe dacă nevoile de apă ale culturilor nu vor crește în perioadele următoare. Ne convine, desigur, să sperăm că vom avea un an favorabil sub raportul precipitațiilor. Oricum ar fi, ceva mai mult spirit de prevedere nu strică. Un motiv în plus pentru a face urgent tot ce ne stă în putință în vederea dării în folosință a fiecărui sistem de irigații prevăzut în plan.

La centenarul nașterii lui G. Ibrăileanu

(urmare din pag. 1)

culturii noastre, aceștia din urmă exprimîndu-și admirația pentru felul cum elevele au reușit să-și însușească cunoștințe literare și interesul lor pentru cultură. Iată ce a scris, printre altele, acad. Iorgu Iordan în cartea de onoare a școlii: „...am rămas surprins în modul cel mai plăcut de felul curajos și în general destul de personal în care elevele și-au exprimat părerile proprii și ale celor care au vorbit despre patronul lor spiritual".

După-amiază, la Casa de cultură a tineretului și studenților din Iași a avut loc un reușit program artistic prezentat cu aceeași ocazie de elevii școlii respective, program care s-a bucurat de aprecieri unanime din partea participanților.

*

La mormîntul lui Garabet Ibrăileanu din cimitirul „Eternitatea" a avut loc un pelerinaj, prilej cu care s-au depus coroane de flori din partea Universității ieșene pe mormîntul marelui nostru istoric literar, critic și scriitor.

*

Oaspeții veniți la Iași pentru a lua parte la manifestările centenarului nașterii lui Ibrăileanu au folosit prilejul de a face o vizită la monumentele cele mai importante ale orașului.

*

Astăzi, se întreprinde o călătorie de studii pe tema „Drumurile lui G. Ibrăileanu prin Moldova".

SPORT

FOTBAL, DIV. A
Politehnica-C.F.R. Cluj 2-0 (1-0)

Ieri după-amiază, cucerirea ambelor puncte puse în joc a stat, în aceeași măsură, în intenția celor două echipe (Politehnica și C.F.R. Cluj) ce și-au măsurat forțele pe Stadionul din Copou. Ieșenilor, fiindu-le necesare în vederea revenirii în prima jumătate a clasamentului; clujenilor, mai trebuitoare poate decît apa, aerul etc., pentru a nu mai simți în „ceafă" răsuflarea fierbinte a Jiului și a Progresului, echipe angajate într-o cursă disperată pentru evitarea locului XV. Din această dispută au ieșit învingători ieșenii.

Succesul Politehnicii s-a anunțat încă din primele minute. Gazdele au abordat meciul cu multă ambiție și vigoare. Dominarea lor a fost netă, presînd pe un front larg zona porții clujene. Semnalul începerii ofensivei I-a dat Moldoveanu, care a început să împrăștie apărarea adversă, mai ales pe flancul ei drept, și să-și servească coechipierii cu mingi deosebit de utile. Astfel, în min. 2, Lupulescu beneficiază primul de o minge „preparată" de Moldoveanu, dar ratează dintr-o poziție în care, pus încă de o sută de ori în aceeași situație, și tot n-ar reuși „bis"-ul. Apoi, a venit rîndul lui Cuperman și al lui Moldoveanu să-și încerce șutul pe poarta lui Mărculescu, însă deschiderea scorului, deși iminentă, se amîna mereu. În min. 16, la un pas de gol a fost... C.F.R. Cluj. Apărătorii ieșeni sînt surprinși prea înainte de către Șoo, dar șutul acestuia este respins, în ultimă instanță, de către Iordache. Această fază i-a pus rapid „pe picioare" pe clujeni, care încep să atace din ce în ce mai insistent, cu 6—7 (!) jucători, obținînd însă numai cîteva lovituri de colț.

Meciul este destul de animat, datorită și C.F.R.-ului care, spre deosebire de alte echipe „cu firmă" ce au evoluat la Iași, n-a abandonat aproape în nici un moment ideea jocului ofensiv. Dar superioritatea tehnică și tactică este de partea gazdelor. Și, după o ratare a lui Încze (și-a „făcut" mingea prea lungă) vine golul. Același Încze este dat de-a berbeleacul în fața careului și, la lovitura ce se acordă, mingea șutată de Moldoveanu, printre „cărămizile" zidului clujean, intră în plasă: 1—0.

Înainte de a încheia „conturile" primei reprize, trebuie să reamintim că, în min. 36, O. Ionescu (C.F.R.) a șutat splendid, din volé, la poartă, dar și Iordache a parat la fel de spectaculos, întregind astfel una din cele mai bune faze ale meciului.

După pauză, Politehnica a continuat să domine jocul, încrucișările realizate de Lupulescu, Cuperman, Moldoveanu și Încze, ducînd la apariția unor ocazii de gol la poarta oaspeților, cam din 5 în 5 minute. Dar, certați ieri cu precizia (în special Lupulescu), ieșenii întîrzie majorarea scorului. Au trebuit să treacă astfel 30 de minute (din această parte a meciului) pînă cînd Mărculescu să fie învins: Cuperman demarează pe partea dreaptă, trece de doi adversari și, după ce „prepară" mingea și pe-o parte și pe alta, i-o „servește" lui Moldoveanu care o plasează în colțul drept al porții clujenilor. Zece minute mai tîrziu, același Cuperman, revenit la forma pe care i-o știm cu toții, intră singur în careu și încearcă din nou să-l deschidă pe Moldoveanu pentru a-i oferi acestuia posibilitatea (în eventualitatea că ar fi înscris) să-și consolideze poziția de golgeter al campionatului. Dar s-a opus portarul Mărculescu, printr-un plonjon disperat, în urma căruia a deviat balonul.

Jocul a avut, în general, multe momente de fotbal bun, create în special de ieșeni. Discutînd comportarea lor, însă, nu trebuie să omitem siguranța în joc a apărătorilor (minus Mihăilă) care nu de puține ori au fost „întinși" de năbădăioșii fotbaliști de la C.F.R.

A arbitrat, inegal (foarte bine în repriza I), V. Pădureanu—București—următoarele formații: Iordache — Romila, Ianul, Alecu, Mihăilă (min. 63 Pall), Mărdărescu (min. 46 Marica), Simionaș, Încze, Cuperman, Lupulescu, Moldoveanu (POLITEHNICA); Mărculescu — Cojocaru, Vișan, Dragomir, Fanea, Roman, M. Bretan, Șoo, S. Bretan, O. Ionescu, Țegean (min. 53 Burlacu) — C.F.R.

Gh. VASILIU

Celelalte rezultate

U.T.A.—Dinamo București 0—2 (0—0); Rapid — C.F.R. Timișoara 3 — 0 (2—0); Steaua—Universitatea Craiova 1—1 (1—0); Petrolul Ploiești — Progresul București 1—1 (0—0); Universitatea Cluj — Sport Club Bacău 1—1 (1—1); Jiul Petroșeni—Steagul roșu Brașov 2—1 (1—0); Farul Constanța — F. C. Argeșul Pitești 1—1 (1—1).

(Agerpres)

Liceul de muzică și arte plastice „Octav Băncilă" din Iași

organizează concursul de admitere pentru anul I în perioada 22 iunie — 3 iulie 1971.

Se primesc la concurs elevii promovați ai clasei a VIII-a a școlilor generale.

Pe lîngă română, matematică (scris și oral) și istorie, la concurs se cer cunoștințe de instrument și teorie-solfegii pentru secția instrumentală, aptitudini și cunoștințe din manualul de muzică (cl. V-VIII) pentru secția teoretică și aptitudini la desen pentru secția arte plastice.

La secția arte plastice, începînd cu anul școlar 1971—72, va funcționa o clasă umană și o clasă reală.

Informații suplimentare la secretariatul liceului, telefon 13035.

Se angajează de urgență
pentru șantierul nr. 3 construcții-montaj Tecuci - gradul II
— șef serviciu plan-salarizare
în condițiile prevăzute de H.C.M. 914|1968
Cei interesați se vor adresa la
Trustul de construcții Galați
Se asigură cazare. Relații suplimentare se pot obține la serviciul salarizare, telefon 14961 — Galați.

Se angajează temporar
— un contabil principal
Cei interesați se vor adresa la
Întreprinderea pentru livrarea produselor petroliere Iași
strada Zugravi nr. 24, telefon 16812

Se angajează
— șef formație P.C.I.
— izolatori termici
— sudori
— strungari
Cei interesați se vor adresa la
C.E.T. IAȘI

Regionala căi ferate Iași
Depourile de locomotive CF IAȘI și PAȘCANI angajează
absolvenți ai școlilor profesionale, în specialitatea metal, cu o vechime în muncă de minimum 15 luni, sau *absolvenți ai liceelor de cultură generală* (studii medii) cu stagiul militar satisfăcut, etatea maximă 35 ani, pentru funcțiile de *mecanic ajutor* locomotivă Diesel electrică, Diesel hidraulică și *fochiști* locomotivă abur.
Absolvenții școlilor profesionale, după efectuarea unui stagiu de 1 an ca fochist locomotivă sau mecanic ajutor locomotivă Diesel electrică, iar absolvenții de liceu după efectuarea unui stagiu de 18 luni ca mecanic ajutor locomotivă Diesel electrică, vor putea urma școala de MECANICI LOCOMOTIVĂ DIESEL ELECTRICĂ.
Relații suplimentare se pot cere la telefon 18080, interior 528, Depoul CF Iași, și telefon 111, interior 328, Depoul CF Pașcani.

SĂTENI! Cooperativele de consum cumpără flori de mușețel la prețul de 2 lei/kg. în stare verde și 12 lei/kg. în stare uscată, în următoarele condițiuni:
— **în stare verde** capitulele florare conice întregi cu codița de cel mult 1 cm. și mirosul aromat caracteristic. Flori de alte specii asemănătoare nu se admit;
— **în stare uscată** aceleași caracteristici ca acelea în stare verde, cu menționarea culorii și mirosului.
Prin culegerea și valorificarea florilor de mușețel puteți obține venituri suplimentare, contribuind la asigurarea materiei prime pentru industria farmaceutică și pentru export.

Se angajează:
— un tehnician principal mecanic
— un tehnician constructor
— doi gestionari
— un draglinist
— doi escavatoriști
— un tractorist rutierist
— doi mecanici — întreținere și reparații Diesel
— un mecanic sonetă
Cei interesați se vor adresa la
Direcția județeană de drumuri și poduri Iași
Informații suplimentare se pot obține la sediul direcției, strada Ștefan cel Mare nr. 47.

ADAS vă recomandă asigurarea complexă a gospodăriei care cuprinde:
1. — Bunurile aparținînd asiguratului, familiei sale, precum și altor persoane, aflate în păstrarea sau folosința asiguratului sau a membrilor familiei sale, pentru pagubele provocate de incendiu, trăsnet, explozie, ploaie torențială, grindină, inundație, furtună, uragan, cutremur de pămînt, prăbușire de teren, alunecare de teren, greutatea zăpezii, precum și cazurile de furt prin spargere.
2. — Persoana asiguratului și a soției sale, pentru urmările diferitelor accidente întîmplate la domiciliu.
3. — Despăgubirile civile ce le-ar datora asiguratul și membrii familiei sale, în calitate de locatari, față de proprietar, precum și cele datorate terților pentru unele pagube și accidente produse acestora, la domiciliul asiguratului.
Prețul asigurării este convenabil, numai 2 lei pe an pentru fiecare 1.000 lei din valoarea bunurilor asigurate.
Fiți prevăzători, nu aminați încheierea asigurării.

Oficiul județean de turism Iași
aduce la cunoștința celor interesați că începînd cu 25 mai 1971 se vor pune în vînzare locurile pentru odihnă și tratament în trimestrul III. Procurarea biletelor se face la sediul Oficiului între orele 7—14.00.

Se angajează de urgență
— un cofetar
Cei interesați se vor adresa la COOPERATIVA DE CONSUM „IAȘUL", strada A. Panu nr. 9 Iași.
Informații suplimentare se pot obține la sediul unității sau la telefon 14171.

— strungari
— rabotori
angajează de urgență
Combinatul textil Iași
Condiții de angajare: conform H. C. M. 914/1968.
Cei interesați se vor adresa la serviciul personal al Combinatului textil din strada Primăverii nr. 2.

— un revizor gestiune
angajează de urgență
INTREPRINDEREA „COMBUSTIBIL ȘI MATERIALE DE CONSTRUCȚII" IAȘI
strada Păcurari nr. 11.
Cei interesați se vor adresa la sediul întreprinderii.

— un revizor contabil principal
— un maistru mecanic pentru atelierul central
— un mecanic auto
angajează de urgență
INTREPRINDEREA VIEI ȘI VINULUI IAȘI
Informații se pot obține zilnic la sediul întreprinderii din strada Metalurgiei nr. 4 sau la telefon 15880, interior 92.

Mica publicitate

Decese

Zdrobiți de durere, nemîngîiați pe tot restul vieții, părinții, rudele și toți cei care le-au cunoscut anunță încetarea din viață, într-un tragic accident, a dragelor lor
GETA și ANI CHIRILOVICI
Corpurile neînsuflețite se află depuse la locuința lor din strada Culturii 18.
Înmormîntarea va avea loc marți, 25 mai, la ora 13, la cimitirul Sf. Treime — Păcurari.

Indurerat, colectivul clasei anunță încetarea din viață a scumpei lor colege
ANI CHIRILOVICI
17 ani.
Transmitem condoleanțe familiei.

PE MERIDIANELE GLOBULUI

VIETNAMUL DE SUD

Puternice atacuri ale patrioților împotriva unor baze ale S. U. A.

SAIGON 22 (Agerpres). Unitățile de artilerie ale Guvernului Revoluționar Provizoriu au efectuat în zorii zilei de sîmbătă un puternic bombardament asupra bazelor S.U.A. situate în partea septentrională a Vietnamului de sud — a anunțat comandamentul militar american de la Saigon. In cursul acestor atacuri 30 soldați americani au fost uciși, iar alți 50 grav răniți. Trupele americane au suferit, de asemenea, pierderi în urma bombardamentelor de artilerie lansate de forțele patriotice în apropierea fostei capitale imperiale Hue, precum și la Hoi An, în provincia Quang Nam.

R.P.D. Coreeană sprijină propunerile Frontului Patriotic din Laos

PHENIAN 22 (Agerpres). Ministerul Afacerilor Externe al R.P.D. Coreene a dat publicității o declarație în care este sprijinită recenta propunere a Frontului Patriotic din Laos privind rezolvarea problemei laoțiene. Declarația menționează că noua propunere a F.P.L. este o inițiativă importantă, care corespunde intereselor poporului laoțian și păcii în Asia de sud-est. Guvernul R.P.D. Coreene și poporul coreean condamnă cu hotărîre agresiunea și intervenția imperialiștilor americani împotriva poporului laoțian și sprijină întrutotul propunerile juste cuprinse în comunicatul comun al Comitetului permanent al C.C. al Frontului Patriotic din Laos și al Prezidiului Comitetului Unificat al Forțelor Patriotice Neutraliste din Laos — se spune în declarație. In vederea soluționării pașnice a problemei laoțiene, se subliniază în încheiere, este necesar, în primul rînd, să se pună capăt acțiunilor agresive ale imperialiștilor americani împotriva poporului laoțian.

Vizita delegației guvernamentale române în Cuba

HAVANA 22 — Corespondentul Agerpres, Victor Stamate, transmite: Tovarășul Gheorghe Rădulescu, vicepreședinte al Consiliului de Miniștri, șeful delegației guvernamentale române, a vizitat în cursul zilei de vineri diferite obiective agro-zootehnice din provincia Havana. In timpul vizitei, oaspetele a fost însoțit de Carlos Rafael Rodriguez, președintele Comisiei naționale cubaneze de colaborare economică și tehnico-științifică, Jesus Betancourt, prim-secretar al Comitetului provincial de partid Havana, și de Vasile Mușat, ambasadorul României în Cuba.

După ce a luat cunoștință de activitatea unui centru de creștere a taurinelor și a Institutului de științe zootehnice, tovarășul Gheorghe Rădulescu a fost invitat să viziteze diferite regiuni din sudul provinciei Havana, unde se realizează un vast plan de dezvoltare agricolă, menit să asigure aprovizionarea capitalei cu orez, carne, lapte, legume, cafea și citrice. Concomitent, în această zonă se înfăptuiesc importante lucrări de construcții de șosele, baraje și lacuri de acumulare pentru irigații, sate model. In încheiere, a fost vizitat Centrul de dirijare a agriculturii din provincia Havana, situat în apropierea localității Nazareno.

Mulțumind gazdelor pentru prilejul care i-a fost oferit de a cunoaște realizările agro-zootehnice din provincia Havana, tovarășul Gheorghe Rădulescu a dat o înaltă apreciere efortului pe care-l depun oamenii muncii cubanezi de a transforma din temelii aspectul acestei provincii, de a folosi la maximum condițiile geoclimatice specifice de la tropice și de a traduce în viață sarcinile și obiectivele fundamentale trasate de conducerea de partid și de stat a Cubei.

Recepție la Pekin în cinstea delegației economice italiene

PEKIN 22 (Agerpres) — Luînd cuvîntul la o recepție oferită în cinstea delegației economice italiene, condusă de Mario Zagari, ministrul comerțului exterior, care întreprinde o vizită la Pekin, Li Sien-nien, vicepremierul Consiliului de Stat, a relevat că stabilirea de relații diplomatice între R.P. Chineză și Italia — un mare eveniment în istoria relațiilor chino-italiene — reflectă aspirațiile comune ale celor două popoare și este în conformitate cu interesele comune ale celor două țări.

Guvernul chinez, a continuat el, se situează întotdeauna pe poziția egalității și respectului reciproc, al suveranității tuturor țărilor lumii, mari și mici, și se opune cu hotărîre politicii de forță și hegemonie. Noi căutăm stabilirea și dezvoltarea de relații de prietenie cu toate țările, pe baza egalității și avantajului reciproc, a respectului mutual, a suveranității și integrității teritoriale.

La rîndul său, Mario Zagari a subliniat că vizita delegației pe care o conduce este primul rezultat rodnic al stabilirii relațiilor diplomatice dintre Italia și R.P. Chineză. Amintind că legăturile de prietenie dintre popoarele celor două țări au adînci rădăcini în trecut, Zagari a exprimat satisfacția pentru faptul că aceste legături au fost restabilite pe baza aspirațiilor comune în primul rînd spre menținerea păcii în lume, condiție a progresului social al popoarelor din toate țările.

Convorbiri bulgaro — iraniene

SOFIA 22 (Agerpres)

Simbătă au început la Sofia convorbirile oficiale între Todor Jivkov, președintele Consiliului de Miniștri al R. P. Bulgaria, și Amir Abbas Hoveida, primul ministru al Iranului, aflat în vizită în capitala Bulgariei. Sînt examinate probleme de interes reciproc, precum și probleme ale situației internaționale actuale, relatează agenția B.T.A.

Todor Jivkov a oferit în cinstea premierului iranian o masă. Cu acest prilej, el a relevat interesul cu care urmărește poporul bulgar „politica externă națională, independentă a Iranului și eforturile guvernului iranian pentru realizarea bunei vecinătăți, înțelegerii reciproce și coexistenței pașnice între popoare". Todor Jivkov a subliniat că, la rîndul său, Bulgaria depune și va depune în continuare eforturi în vederea realizării înțelegerii reciproce și colaborării între statele balcanice.

In cuvîntul de răspuns, Amir Abbas Hoveida a arătat că raporturile dintre Iran și Bulgaria ilustrează faptul că între țări cu sisteme politice diferite se pot dezvolta cu succes relațiile de coexistență pașnică. Considerăm că această coexistență trebuie să fie activă și constructivă și sprijinim punctul de vedere că popoarele vor trage un folos imens din relațiile bazate pe principiile respectului reciproc și neamestecului în treburile interne ale altor state — a subliniat premierul iranian.

Manifestări consacrate semicentenarului P. C. R.

PEKIN 22 — Corespondentul Agerpres, Ion Gălățeanu, transmite: In cadrul manifestărilor organizate în cinstea semicentenarului Partidului Comunist Român, ambasadorul României la Pekin, Aurel Duma, a oferit vineri un cocteil-film la clubul internațional din capitala R. P. Chineze.

Au participat W De, al doilea secretar al Comitetului de partid orășenesc Pekin, Liu Si-cian, membru în conducerea organizației reprezentanților muncitorilor din orașul Pekin, Ken Piao, șeful Secției relații externe a C.C. al P.C. Chinez, Ciao Kuan-hua, adjunct al ministrului afacerilor externe, Pin Șao-hui, adjunct al șefului Marelui Stat Major al Armatei Populare Chineze de Eliberare, Siao Cin-kuan, adjunct al ministrului apărării naționale, Li Cian, adjunct al ministrului comerțului exterior, și alte persoane oficiale chineze.

Participanții au vizionat filmul documentar „Evocări" și au vizitat o expoziție cuprinzînd imagini din trecutul de luptă al Partidului Comunist Român și din construirea socialismului în România.

*

PARIS 22 — Corespondentul Agerpres, Paul Diaconescu, transmite: La Institutul de studii „Maurice Thorez" din Paris s-a deschis expoziția „Partidul Comunist Român la a 50-a aniversare". Cu același prilej a fost prezentat și un stand de cărți românești, printre care culegeri de cuvîntări, rapoarte și articole ale secretarului general al P.C.R. publicate în limba franceză. Toate cărțile expuse vor fi oferite în dar Institutului de studii „Maurice Thorez". Expoziția a fost organizată sub auspiciile Institutului „Maurice Thorez" și Asociației de prietenie Franța — România.

In cuvîntul rostit la deschidere, Victor Joannes, membru al C.C. al P.C.F., a vorbit despre vechile relații de prietenie și colaborare dintre P. C. F. și P.C.R., despre contribuția și sacrificiul unor comuniști români în perioada luptei de rezistență din Franța împotriva ocupației naziste, despre sprijinul dat de clasa muncitoare franceză luptei antifasciste a muncitorilor din România.

A luat, de asemenea, cuvîntul Constantin Flitan, ambasadorul României la Paris.

Încheierea sesiunii Adunării Mondiale a Sănătății

GENEVA 22 (Agerpres).

Lucrările celei de-a 24-a sesiuni a Adunării Mondiale a Sănătății au luat sfîrșit. Participanții la dezbateri au adoptat o serie de rezoluții privind colaborarea internațională și activitatea O.M.S. în importante domenii ale ocrotirii sănătății. România a participat activ la elaborarea unor documente și a devenit coautoare la rezoluțiile privind pregătirea cadrelor naționale în domeniul sănătății, prevenirea poluării mediului înconjurător, profilaxia și combaterea holerei.

Rezoluția referitoare la formarea cadrelor naționale reprezintă, după cum au subliniat numeroase delegații, o continuare a inițiativelor României atît în cadrul O.M.S., cît și al altor organizații internaționale.

In cuvîntul său, șeful delegației române, dr. Mihai Aldea, adjunct al ministrului sănătății, a evidențiat eforturile depuse în țara noastră pentru pregătirea de cadre medicale la toate nivelurile și necesitatea extinderii cooperării internaționale pentru sprijinirea formării cadrelor sanitare în special în țările aflate în curs de dezvoltare.

U Thant solicită prelungirea mandatului forțelor O.N.U. din Cipru

NEW YORK 22 (Agerpres).

Secretarul general al O.N.U., U Thant, a prezentat vineri Consiliului de Securitate un raport prin care solicită prelungirea mandatului forțelor Națiunilor Unite din Cipru, care expiră la 15 iunie, pentru o nouă perioadă de șase luni, respectiv pînă la 15 decembrie a.c. In sprijinul cererii sale, U Thant susține că în ultimele șase luni situația din insulă s-a agravat. Secretarul general al O.N.U. cheamă părțile interesate să depășească dificultățile actuale și să declare din nou în mod public că sînt hotărîte să reglementeze problemele Ciprului printr-un acord durabil, realizat pe cale pașnică și bazat pe principiul independenței și suveranității unui stat cipriot unitar.

Consiliul de Securitate se va reuni, după cum s-a mai anunțat, la 26 mai, pentru a examina cererea secretarului general al O.N.U.

Încordare în Bolivia

LA PAZ 22 (Agerpres). — Autoritățile guvernamentale și armata boliviană se află în stare de alertă, în scopul preîntîmpinării „unei lovituri de stat", transmit agențiile de presă. Guvernul președintelui Juan Jose Torres a fost convocat în cursul nopții de joi spre vineri într-o reuniune extraordinară pentru a examina situația creată ca urmare a unei mișcări subversive care a intenționat să asigure reîntoarcerea la putere a liderului Mișcării Revoluționare Naționale

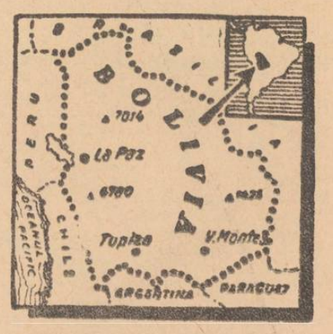

(M.N.R.), Paz Estenssoro, fost președinte al țării.

Știrile parvenite din Cochabamba și Potosi, importante centre urbane, semnalează izbucnirea unor tulburări la care participă forțele gărzii naționale și ale poliției. La Potosi, autoritățile au instituit starea de asediu pentru a pune capăt incidentelor.

Informațiile care parvin din La Paz continuă să fie încă neclare cu privire la evoluția situației din țară.

Desființarea Senatului în Ceylon

COLOMBO 22 (Agerpres).

Cu 113 voturi pentru și 15 împotrivă, Camera Reprezentanților a Parlamentului ceylonez a hotărît desființarea Senatului. După adoptarea, în octombrie anul trecut, a unui proiect de lege în acest sens, Camera Reprezentanților a fost chemată din nou vineri să se pronunțe asupra aceluiași proiect, deoarece Senatul îl respinsese. Potrivit constituției țării, un proiect de lege adoptat pentru a doua oară de Camera Reprezentanților îi conferă automat putere de aplicare, indiferent de atitudinea Senatului.

Trecerea la sistemul unicameral avantajează coaliția guvernamentală care deține majoritatea în Camera Reprezentanților. Oficialitățile apreciază că, prin adoptarea acestui sistem, organismul legislativ suprem va deveni mai operativ.

*

Guvernul Ceylonului a adoptat hotărîrea de a redeschide, începînd de la 2 iunie, instituțiile de învățămînt superior. Universitățile au fost închise în luna aprilie ca urmare a situației politice din țară, creată în urma acțiunilor antiguvernamentale desfășurate de elemente insurgente care au acționat în diferite regiuni ale țării.

Greva de la Uzinele Renault din Franța continuă. Guvernul a anunțat că nu va interveni în conflictul de muncă. Noi conflicte au izbucnit în alte întreprinderi franceze, la alte filiale ale regiei Renault. IN CLIȘEU: O demonstrație a muncitorilor greviști din Mans cerînd satisfacerea revendicărilor lor de majorare a salariilor.

Comunicatul comun

cu privire la vizita ministrului de externe al Guvernului Revoluționar Provizoriu al Republicii Vietnamului de sud în R.S.F. Iugoslavia

BELGRAD 22 (Agerpres)

La Belgrad a fost dat publicității comunicatul comun cu privire la vizita oficială de prietenie pe care a făcut-o în Iugoslavia ministrul afacerilor externe al Guvernului Revoluționar Provizoriu al Republicii Vietnamului de sud, Nguyen Thi Binh, la invitația secretarului de stat iugoslav pentru afacerile externe, Mirko Tepavaț.

In cursul convorbirilor oficiale și cu alte prilejuri, se arată în comunicat, a fost efectuat un schimb rodnic de păreri asupra principalelor probleme ale relațiilor internaționale și, în mod deosebit, în legătură cu evoluția situației din Indochina. Schimbul de păreri s-a referit, de asemenea, la căile pentru promovarea în continuare a raporturilor și colaborării dintre R.S.F. Iugoslavia și Republica Vietnamului de sud. Iugoslavia și-a reafirmat solidaritatea și sprijinul deplin pe care îl acordă luptei poporului vietnamez pentru libertate și independență, împotriva intervenției străine. Părțile au condamnat în mod hotărît intensificarea și extinderea de către S.U.A. a războiului în Indochina și au subliniat necesitatea retragerii neîntîrziate, necondiționate și depline a trupelor americane și ale aliaților lor din Vietnamul de sud și din celelalte state ale Indochinei, pentru a se permite popoarelor din această regiune să hotărască în mod liber cu privire la propria lor soartă, fără amestec din afară. Părțile cer, de asemenea, ca S.U.A. să pună capăt bombardamentelor și celorlalte acte de război împotriva teritoriului R.D. Vietnam, acte ce reprezintă o încălcare a suveranității și integrității teritoriale ale acestei țări independente.

Iugoslavia, se arată în comunicat, consideră că propunerile Guvernului Revoluționar Provizoriu al Republicii Vietnamului de sud, prezentate la conferința de la Paris, reprezintă o bază logică, realistă și constructivă pentru soluționarea politică a problemei vietnameze și le sprijină deplin. Cele două părți consideră că, îndeosebi, stabilirea unui termen rezonabil pentru retragerea deplină a trupelor S.U.A. și ale aliaților lor ar crea condiții pentru un progres în tratativele de la Paris. Rezolvarea justă a problemei sud-vietnameze, subliniază documentul, reclamă crearea guvernului popular provizoriu de largă coaliție, în conformitate cu cererile populației Vietnamului de sud care se pronunță pentru independență, pace, neutralitate și democrație. Cele două părți salută și sprijină lupta popoarelor Indochinei pentru libertate și autodeterminare pe baza acordurilor de la Geneva cu privire la Indochina din 1954 și acordurilor cu privire la Laos din 1960.

Părțile și-au exprimat satisfacția pentru dezvoltarea rodnică a relațiilor dintre Iugoslavia și Republica Vietnamului de sud, îndeosebi după formarea Guvernului Revoluționar Provizoriu și a recunoașterii sale — la 12 iunie 1969 — de către Iugoslavia. Ele au căzut de acord să stabilească relații diplomatice la nivel de ambasadă. Ambasada Republicii Vietnamului de sud va fi deschisă curînd la Belgrad.

Părțile au examinat și alte forme de colaborare și de promovare a relațiilor reciproce. Ele au convenit să continue și să intensifice contactele bilaterale și schimbul de păreri în legătură cu problemele de interes comun.

SCURTE ȘTIRI

VARȘOVIA

Agenția P.A.P. anunță că Edward Gierek, prim-secretar al C.C. al P.M.U.P., a primit delegația Partidului Comunist German, condusă de președintele acestuia, Kurt Bachmann, care se află la Varșovia. Întîlnirea, adaugă agenția, s-a desfășurat într-o atmosferă cordială.

HELSINKI

Ministrul afacerilor externe al Italiei, Aldo Moro, aflat la Helsinki într-o vizită oficială, a fost primit vineri de președintele Finlandei, Urho Kekkonen, și de primul ministru, Ahti Karjalainen. In cadrul întrevederilor au fost trecute în revistă o serie de probleme actuale ale situației internaționale, printre care și problema convocării unei conferințe general-europene pentru securitate și cooperare. Sîmbătă Aldo Moro s-a reîntors la Roma.

WASHINGTON

Luînd cuvîntul la un dejun oferit în cinstea unor oameni de știință americani, secretarul de stat al S.U.A., William Rogers, a declarat că Statele Unite sînt gata „să încheie aranjamente adecvate" pentru schimburi de informații științifice și tehnice cu R.P. Chineză și cu orice altă țară cu care S.U.A. nu au relații diplomatice.

CARACI

Președintele Pakistanului, Yahia Khan, a adresat un apel tuturor locuitorilor refugiați din Pakistanul de est în urma recentelor evenimente, cerîndu-le să se reîntoarcă la casele lor și să-și reia activitatea. In declarația președintelui se arată că în Pakistanul de est „au fost restabilite legea și ordinea, iar viața și-a reluat cursul normal".

LIMA

In holul Bibliotecii Naționale din Peru s-a deschis expoziția de fotografii „București — capitala României". Cu prilejul vernisajului, în sala de festivități a bibliotecii a fost prezentată o suită de filme documentare românești. Manifestările dedicate României s-au bucurat de un mare succes de public.

ATENA

C. Xanthopoulos Palamas, subsecretar de stat la Ministerul Afacerilor Externe al Greciei, a anunțat sîmbătă, în cadrul întîlnirii cu ziariștii, că guvernele Greciei și Turciei au făcut recent un schimb de mesaje în care își exprimă dorința unei cooperări prietenești pentru reglementarea tuturor chestiunilor controversate.

CARACAS

Ministrul de externe venezuelean, Aristides Calvani, va informa Parlamentul țării în legătură cu disputa de frontieră dintre Venezuela și Columbia. Disputa privește platforma submarină a peninsulei Guajira. Pentru soluționarea acestei probleme au fost inițiate o serie de tratative care n-au dat pînă în prezent rezultate satisfăcătoare. In ultimele săptămîni, tensiunea dintre cele două țări a crescut ca urmare a unor știri potrivit cărora Columbia ar fi achiziționat noi cantități de echipament militar.

ALGER

Yasser Arafat, președintele Comitetului Central al Organizației pentru Eliberarea Palestinei, care a făcut o vizită de cîteva zile în Algeria, a părăsit vineri seara Algerul. Yasser Arafat a avut întrevederi cu președintele Houari Boumediene și cu ministrul afacerilor externe Abdelaziz Bouteflika. In cadrul unei conferințe de presă, liderul Organizației pentru Eliberarea Palestinei a arătat că rezultatele convorbirilor cu conducătorii algerieni sînt pozitive.

BELFAST

Incidentele din capitala Irlandei de nord au continuat în cursul nopții de vineri spre sîmbătă. O patrulă a trupelor britanice a fost atacată cu focuri de armă în cartierul în care predomină catolicii. Un soldat a fost omorît.

CAPE KENNEDY

Specialiștii centrului spațial de la Cape Kennedy au descoperit vineri o nouă defecțiune la dispozitivul de reglare a consumului de combustibil al rachetei purtătoare a stației interplanetare „Mariner-9", pe care N.A.S.A. intenționează să o lanseze în direcția planetei Marte. Se speră totuși ca „Mariner-9" să poată fi lansat pînă la 6 iunie a.c. sau, în cel mai rău caz, pînă la 16 iunie a.c., data limită a actualei perioade favorabile pentru lansări în direcția planetei Marte.

ANKARA

Potrivit unui comunicat al postului de radio Ankara, comandamentul stării de asediu din Istanbul a impus interdicții de circulație începînd de sîmbătă seara ora 22,00 (G.M.T.) pînă duminică la ora 13,00. Măsura are menirea de a permite desfășurarea unei vaste operațiuni de cercetare în vederea găsirii consulului general al Israelului și a răpitorilor săi.

In perioada amintită, orice trafic feroviar, rutier și maritim va fi oprit la porțile Istanbulului. Autoritățile au cerut proprietarilor de hoteluri să prezinte liste cu persoanele găzduite.

IN CLIȘEU: Aspect din timpul cercetărilor efectuate de forțele de securitate din Istanbul.

Sondaje pînă-n pînzele albe

In momentul de față, americanii sînt sondați pînă-n pînzele albe și nu poți ieși din casă fără ca cineva să te întrebe ce crezi despre un lucru sau altul.

Acum cîteva zile, a trebuit să merg la New York. In timp ce-mi aranjam scaunul și mă pregăteam să aținesc, însoțitoarea de bord îmi întinse un chestionar: — „Sînteți drăguț să completați acest chestionar al companiei noastre?". Am aruncat o privire la întrebări. „Sînteți mulțumit de serviciul nostru? „Cîte băuturi cumpărați?" „Ce culoare preferați pentru portbagaje?". „De ce ați ales compania noastră?".

Am completat cu multă sîrguință chestionarul. Mai tîrziu, ajuns la hotel, am găsit în cameră, pe noptieră, un alt chestionar. „Conducerea vă va fi recunoscătoare dacă veți răspunde la următoarele: ați găsit camera aranjată cînd ați intrat? Erau suficiente prosoape în baie? Săpunuri? Cît de des faceți baie?" Etc., etc.

Am renunțat la prinz pentru a putea completa corect chestionarul. După ce l-am lăsat la director, am ieșit uitîndu-mă după un taxi. O fată drăguță cu un magnetofon pe umăr și îmbrăcată într-o fustă mini s-a apropiat de mine și a spus: — „Sînteți amabil să răspundeți la cîteva întrebări în cadrul unei anchete privind turismul la New York, făcută de compania noastră?".

Foileton

— „Sînt foarte grăbit", am încercat eu să scap.

— „Oh, nu va dura decît o clipă. De cît timp așteptați taxiul?".

— „Doar de cîteva clipe. Iată-l!", am spus.

— „Vă rog, domnule. Mai am cîteva întrebări de pus".

— „Grăbiți-vă", am implorat-o.

— „Cu ce ocazie la New York?".

— „Mai multe reuniuni". M-a oprit înainte de a putea face semn cu mîna unui taxi și a continuat: — „Ce vă supără cel mai mult la New York?".

— „Să răspund unui sondaj în timp ce încerc să-mi opresc un taxi".

— „Nu mai am de pus decît 20 de întrebări. Cînd mergeți la plimbare prin New York, priviți vitrinele?". Etc., etc.

Am reușit să scap de ea, pînă la urmă, dar atunci nu a mai trecut nici un taxi, așa încît a trebuit să plec pe jos spre locul de întîlnire. După vreun kilometru, am fost oprit de un om cu o mapă sub braț care m-a întrebat: — „Iertați-mă, ce credeți, primarul Lindsay se descurcă mai bine, mai prost, sau la fel ca înainte?".

— „Nu știu, nu sînt din New York. Eu locuiesc la Washington".

— „Washington?". A scos un alt formular din mapă: — „Ce credeți, președintele se descurcă mai bine, mai prost sau la fel ca înainte?".

— „Ce înseamnă asta?" am întrebat. „Prima dată mă întrebați despre Lindsay, apoi despre Nixon".

— „Nu spuneți nimănui, mi-a șoptit. Bucrez la două agenții de sondaje în același timp".

Am încercat să-l ocolesc, dar mi-a blocat drumul. — „Așteptați, dacă nu doriți să vorbiți despre chestiuni politice, eu lucrez și la o anchetă a unei companii de investigare a pieței, în legătură cu țigările de foi cu gust de ciocolată".

Am luat-o la fugă, dar el m-a urmat și, astfel, am căutat refugiu într-o biserică de pe Fifth Avenue. Serviciul divin tocmai lua sfîrșit. Un preot s-a apropiat și mi-a înmînat o filă tipărită pe care scria: „Pentru a face ca serviciile noastre de după-amiază să fie mai folositoare, sînteți atît de binevoitor încît să ne spuneți dacă sînteți: (A) implicat sufletește, (B) realizat pe plan spiritual, (C) mulțumit de bucățile muzicale alese de organistul nostru și dacă aveți o privelițe bună spre altar?".

Am completat formularul și am ieșit. Omul cu mapa mă aștepta în fața bisericii: „Ce-ați spune dacă mi-ați împărtăși gîndurile dv. despre șorturi?".

ART BUCHWALD
ziarist american

Redacția și Administrația: strada Vasile Alecsandri nr. 8 — Iași. Telefon 14127.

Tiparul: Intreprinderea poligrafică Iași, str. Vasile Alecsandri nr. 6, Telefon 14620

CENTRALA UNIVERSITARĂ „M. EMINESCU" IAŞI

Proletari din toate ţările, uniţi-vă!

Flacăra Iaşului

Organ al Comitetului judeţean Iaşi al P.C.R. şi al Consiliului popular judeţean

Anul XXVII, nr. 7676 | Marţi, 25 mai 1971 | 4 pagini, 30 bani

IMOBILIZĂRILE DE FONDURI FRÎNEAZĂ BUNA DESFĂŞURARE A PRODUCŢIEI

Deşi sintem cu toţii convinşi de importanţa ce o are folosirea cu simţ gospodăresc a valorilor materiale puse la dispoziţia unităţilor economice, totuşi în practică asistăm la numeroase situaţii de folosire neraţională a acestor valori, de stocări nejustificate, cu pagube şi repercusiuni destul de mari pentru înseşi unităţile în cauză şi pentru întreaga economie. De cele mai multe ori, unităţile îşi îndeplinesc cu bune rezultate indicatorii planului economic, obţinînd depăşiri ale volumului producţiei, sortimentelor contractate, productivităţii muncii sau ale planului de export. Totuşi, cînd ajung să-şi recapituleze situaţia, să analizeze modul cum şi-au folosit mijloacele circulante, ajung la concluzia că tocmai la acest capitol se prezintă cu mari rămîneri în urmă.

Imobilizările de fonduri în mijloace circulante, din punct de vedere al cauzelor formării, se găsesc în unităţi sub diferite forme, atît ca stocuri supranormative de materii prime şi materiale, produse finite sau semifabricate, produse refuzate sau neîncasate în termen, precum şi cheltuieli făcute prin schimbarea destinaţiei fondurilor, depăşirea cheltuielilor de producţie etc. Important este faptul că, oricum ar fi provenit, aceste imobilizări prezintă aceeaşi consecinţă — irosirea de fonduri în valori care nu numai că nu ajută producţia, dar îi şi frînează buna desfăşurare.

Aşa, spre exemplu, la Uzina de fibre sintetice Iaşi imobilizările de fonduri s-au menţinut la un nivel ridicat — de peste 9 milioane de lei — în tot cursul semestrului II 1970 şi în primele luni ale anului 1971. Aceasta ca urmare a unor stocuri de materiale disponibile de 3,7 milioane de lei, din care 1,8 milioane lei în materiale electrice şi metalurgice, 613 tone deşeuri din fibră şi fire poliesterice, alte imobilizări importante localizate în deturnări de fonduri de la activitatea de producţie la cea de investiţii de 1,8 milioane lei, debitori neidentificaţi de 200.000 lei, produse refuzate de 217.000 lei etc. In urma analizei efectuate s-a ajuns la concluzia că cea mai mare parte a imobilizărilor puteau fi, în primul rînd, prevenite. Dar nici pentru lichidarea şi redarea lor pe calea circuitului normal nu se acţionează suficient de hotărît. Tărăgănarea rezolvării fiecărui fel de imobilizare, mai mică sau mai mare, aduce mari prejudicii unităţii cît şi relaţiilor sale cu alte întreprinderi. Dacă s-ar fi evitat situaţia prezentată de noi, uzina nu ar fi angajat credite bancare cu dobîndă majorată şi nici nu ar fi fost în imposibilitatea de a onora la timp obligaţiile de plată către furnizorii de materii prime, materiale, servicii etc. Pe întreg anul 1970 cheltuielile neeconomicoase din dobînzi penalizatoare s-au ridicat, la această uzină, la 1.097.000 lei, iar în trimestrul I 1971, la 292.000 lei, ce au redus, în final, rezultatele financiare ale uzinei.

In ultima perioadă, asistăm la formarea imobilizărilor din cauza deselor schimbări intervenite în structura şi volumul planului de producţie în cursul anului. Oprindu-ne la această problemă, nu găsim justificarea a 6—8 modificări de plan, în cursul anului 1970, la Uzina de fibre sintetice, Fabrica de antibiotice, Uzina mecanică „Nicolina", C.E.I.L., Uzina metalurgică ş.a. Nu este, desigur, exclusă posibilitatea ca în cursul desfăşurării activităţii de producţie să intervină unele dificultăţi reclamate de cerinţele pieţei interne sau externe care să solicite modificări de plan, dar e necesar ca acestea să fie cît mai puţine şi cu o motivare temeinică. Făcînd media modificărilor la unităţile citate rezultă că la interval de un trimestru s-au înregistrat cel puţin 1—2 rectificări în privinţa nivelului şi structurii planului. Neintrînd în detaliul cauzelor ce au determinat situaţia prezentată, vom arăta consecinţele de ordin financiar desprinse din analiza la două unităţi din judeţul nostru. Combinatul de exploatare şi industrializare a lemnului, ca urmare a modificărilor în structura producţiei sau chiar a scoaterii din plan a unor sortimente, a rămas în stoc cu materiale care au devenit disponibile, precum şi cu produse într-un grad avansat de prelucrare în valoare de peste 800.000 lei, imobili-

Dorin ATANASIU
şef serviciu la sucursala Iaşi a Băncii Naţionale

(continuare în pag. a 2-a)

Pe agenda de lucru a întreprinderilor: ridicarea calitativă a activităţii economice

La Intreprinderea agricolă de stat Tg. Frumos se desfăşoară din plin campania de întreţinere a culturilor.

In clişeu: pe teritoriul fermei de la Sirca se execută prima praşilă mecanică la cultura soiei.

Foto: G. PAUL

Tovarăşul Nicolae Ceauşescu a primit pe membrii expediţiei ştiinţifice româneşti care a traversat Africa

Tovarăşul Nicolae Ceauşescu, secretar general al Partidului Comunist Român, preşedintele Consiliului de Stat, împreună cu tovarăşii Ion Gheorghe Maurer, Emil Bodnaraş, Manea Mănescu, Paul Niculescu-Mizil, Gheorghe Pană, Ilie Verdeţ, Virgil Trofin, a primit, luni dimineaţa, pe membrii expediţiei ştiinţifice româneşti, care a traversat prin zona ecuatorială continentul african.

Expediţia a străbătut 12 ţări: Senegal, Mali, Volta Superioară, Niger, Nigeria, Camerun, Ciad, Republica Africa Centrală, Republica Democratică Congo, Ruanda, Uganda şi Kenya.

Grupul de exploratori, condus de prof. univ. Nicolae Botnariuc, decanul Facultăţii de biologie din Bucureşti, a fost alcătuit din dr. Sever Popa, asistent universitar la Institutul medico-farmaceutic din Cluj, Nicolae Coman, specialist în probleme de botanică, lector la Universitatea „Babeş-Bolyai" din Cluj, şi cercetătorul zoolog Dragoş Neculce, de la aceeaşi universitate, inginerul Liviu Ungureanu, cineast, biologul Valeriu Cimpoieru, redactor la Radio-televiziune, precum şi ing. Ion Cataranciuc şi tehnicianul auto Constantin Ludu, de la Uzinele mecanice Muscel din Cîmpulung.

La primire a fost de faţă tovarăşul Mircea Maliţa, ministrul învăţămîntului.

Prof. Nicolae Botnariuc şi ceilalţi membri ai expediţiei au informat conducerea partidului despre activitatea şi rezultatele cercetărilor ştiinţifice întreprinse cu acest prilej, despre contactele avute cu instituţiile africane de cultură şi învăţămînt, cu autorităţile statelor pe care le-au străbătut, despre primirea cordială care le-a fost făcută pretutindeni de populaţie. De asemenea, ei au relevat comportarea exemplară a autoturismelor româneşti, precum şi buna calitate a produselor româneşti folosite în cursul expediţiei.

Tovarăşul Nicolae Ceauşescu a dat o înaltă apreciere rezultatelor activităţii desfăşurate de expediţia ştiinţifică românească, i-a felicitat cu căldură pe membrii ei şi a făcut recomandări pentru punerea în valoare a acestor rezultate în interesul dezvoltării activităţii de cercetare ştiinţifică, cît şi al extinderii relaţiilor de colaborare şi prietenie cu ţările străbătute de expediţie.

In semn de omagiu, a fost înmînat tovarăşului Nicolae Ceauşescu un album înmănunchind imagini din activitatea expediţiei.

În pagina a 3-a

VIAŢA DE PARTID

Împletirea activităţii curente cu cea de perspectivă

În curînd

Un turneu al Naţionalului ieşean

Intre 1 şi 8 iunie Teatrul Naţional „Vasile Alecsandri" din Iaşi întreprinde un turneu la Timişoara şi Arad. Cu acest prilej vor fi prezentate spectacolele „Bolnavul închipuit" în regia Cătălinei Buzoianu şi scenografia Smarandei Creţoiu, „Ce înseamnă să fii Onest" de Oscar Wilde (regia: Dan Nasta, scenografia George Doroşenco) şi „Catihetii de la Humuleşti" (direcţia de scenă Dan Alexandrescu, scenografia Mircea Matcaboji).

În pagina a 2-a

SPORT

În scopul înfăptuirii importantelor măsuri cu privire la creşterea nivelului de trai al ţărănimii

Muncă neobosită pentru a obţine producţii şi venituri cît mai mari

In aceste zile, în cooperativele agricole din judeţul nostru au loc adunări generale în care ţăranii cooperatori iau în dezbatere şi stabilesc ce trebuie făcut pentru înfăptuirea măsurilor cu caracter social, stabilite prin recenta Hotărîre a Comitetului Executiv al C.C. al P.C.R. pentru îmbunătăţirea nivelului de viaţă al ţărănimii. Peste tot unde au avut loc asemenea adunări, membrii cooperatori au exprimat recunoştinţa lor fierbinte conducerii partidului şi statului nostru, tovarăşului **NICOLAE CEAUŞESCU** pentru grija pe care le-o poartă, arătînd că mărirea contribuţiei la Casa de pensii poate fi asigurată fără ca fondurile de retribuire şi acumulare stabilite prin planurile de producţie să fie afectate cu ceva.

In telegrama adresată C.C. al P.C.R., personal tovarăşului Nicolae Ceauşescu, de către adunarea generală a cooperativei agricole din **Dumeşti** se arată cu ţăranii cooperatori din această localitate au primit cu deplină satisfacţie şi profundă recunoştinţă măsurile privind asistenţa socială şi tratamentul medical gratuit, ajutoarele pentru incapacitatea temporară de muncă, acordarea concediilor de maternitate, ajutoarele lunare pentru copii, reducerile şi scutirile de impozite. Toate acestea măsuri, venite în folosul nostru, se mai spune în telegramă, ne dau un puternic imbold în munca pe care o desfăşurăm pentru obţinerea unor producţii şi venituri cu mult mai mari decît cele planificate.

Tovarăşii Pintilie Frăţită, preşedintele unităţii, şi inginerul şef Ion Bordeianu ne-au spus că C.A.P. Dumeşti va suplimenta contribuţia la Casa de pensii cu 500.000 de lei. 228.000 de lei vor proveni din depăşirea producţiilor de grîu şi porumb prevăzute, 61.000 de lei din activităţile anexe, 140.000 de lei din reducerea cheltuielilor planificate pentru anul în curs etc. Brigadierul Constantin Mihăilescu, după ce a mulţumit conducerii partidului şi statului nostru, tovarăşului Nicolae Ceauşescu, pentru asigurarea unei vieţi mereu mai bune ţărănimii, a ţinut să arate, în cadrul adunării generale ecoul pe care l-au avut în brigada pe care o conduce recentele măsuri stabilite de Comitetul Executiv al C. C. al P.C.R. „În prezent, participarea la muncă s-a îmbunătăţit. In felul acesta, reuşim să executăm la timp toate lucrările agricole, ceea ce ne dă garanţia obţinerii unor producţii cu mult mai mari decît cele prevăzute. Sînt sigur, a spus vorbitorul, că vom putea acoperi contribuţia mărită la Casa de pensii şi spori fondurile destinate retribuirii muncii noastre şi acumulărilor". Asemenea entuziasm în muncă există şi în celelalte ferme şi brigăzi din cadrul cooperativei agricole, concretizat în terminarea praşilei I la floarea-soarelui şi sfecla de zahăr de

Spicuiri din angajamentele luate în adunările generale ale cooperativelor agricole

Gh. STEJARU

(continuare în pag. a 3-a)

Sudorul Iordache Vieru este unul dintre fruntaşii de pe şantierul de extindere a Uzinei de fibre sintetice Iaşi.

LA IAŞI

Noi unităţi cu profil alimentar

Zilele trecute s-au deschis în Iaşi, str. Cuza Vodă nr. 2, două noi unităţi cu profil alimentar. Este vorba de o unitate „Gospodina" aparţinînd Intreprinderii de alimentaţie publică şi alta de „Plăcintărie-patiserie" a Intreprinderii de cofetărie şi răcoritoare.

Spre deosebire de unităţile similare, înfiinţate anterior, „Gospodina" dispune de o nouă formă de deservire — „bucătăria de bloc" — unde, pe baza unor comenzi sau chiar abonamente, consumatorii îşi pot procura diverse preparate calde spre a fi servite la domiciliu.

De asemenea „Patiseria" îşi propune să prezinte o gamă cît mai diversă de produse, în bună parte executate pe baza unor reţete proprii, originale.

CARNET IEŞEAN

Covorul pestriţ

O dată cu minunatele zile ale lunii mai şi-au făcut apariţia o mulţime de vînzători de seminţe.

S-au năpustit ca lăcustele asupra parcurilor, pieţelor. Au ocupat trotuarele principalelor artere de penetraţie în oraş. În jurul întreprinderilor industriale, pe frumosul bulevard Socola îi găsim în permanenţă. La intrările în grădina Copou îşi desfac „bomboanele agricole" o sumedenie de vînzători. De cîteva zile s-au postat pe trotuarul străzii Cuza Vodă, în faţa poştei centrale, împrejurul hotelului „Continental". S-au aciuiat pe str. 9 Mai şi în scuarul Teatrului Naţional.

Covoarele verzi ale grădinilor publice, aleile mozaicate sau asfaltate, trotuarele sînt împestriţate cu cojile multicolore ale feluritelor soiuri de seminţe. Aţi remarcat, desigur, ce covor gros de coji de seminţe se aşterne în tribunele stadionului „23 August" după marile competiţii sportive, care se prelungeşte şi pe trotuarele Aleii Ghica Vodă. Dezagreabil să calci pe asemenea covoare.

Există, ce-i drept, decizii prin care se interzice vînzarea unor asemenea produse în locuri publice, prevăzîndu-se chiar sancţiuni. Este însă de neînţeles cum sînt aplicate asemenea prevederi de către cei împuterniciţi. După marele număr al vînzătorilor de seminţe care îşi desfac nestingheriţi produsele, se poate trage concluzia că nu se acţionează în nici un fel pentru a se stîrpi asemenea plagă care urîţeşte oraşul. N-ar fi exclus ca obrăznicia unor asemenea vînzători să meargă atît de departe încît să ne trezim, într-o bună zi, cu ei în faţa Inspectoratul sanitar de stat, deoarece în faţa Consiliului popular municipal îşi desfac fără jenă mărfurile de o dubioasă igienă.

Nu este oare de ajuns că peste tot locul sînt aruncate ambalajele de la gustoasa îngheţată, şi aceasta pentru că sînt puţine coşuri de gunoi? Avem oare nevoie şi de asemenea covoare pestriţe? Dacă opinia publică îşi spune adeseori cuvîntul, trebuie să se facă simţită de această dată şi asprimea legilor. Organele însărcinate cu traducerea în fapt a deciziilor în vigoare, să-şi facă datoria.

Al. MONTEORU

Aspect din Expoziţia de mobilă inaugurată recent la Combinatul pentru exploatarea şi industrializarea lemnului Iaşi.

Foto: S. LEONID — coresp.

Căsătoria — un act care cere multă răspundere

Dintre evenimentele care vizează statutul civil al persoanei, căsătoria este actul la a cărui înfăptuire cetăţenii participă intens, în modul cel mai conştient, date fiind rezonanţele multiple pe care le produce atît în universul intim al fiinţei umane cît şi asupra relaţiilor sociale în general.

Din examinarea unor cauze de divorţ aflate pe rolul Judecătoriei Iaşi se desprinde faptul că şi după modificările legislative survenite prin Decretul nr. 779 din 1966 şi 680 din 1969 mai sînt situaţii cînd se ajunge la divorţ fără să existe motive temeinice pentru aceasta, ori în alte situaţii soţii, manifestînd uşurinţă cu privire la relaţiile de căsătorie, creează anumite stări iremediabile. De asemenea, se observă că încheierea căsătoriei se face pripit, fără înţelegerea exactă a consecinţelor juridice, sociale şi morale pe care le implică acest act.

Aşa, de exemplu, G. V. din Iaşi, s-a căsătorit la 5 octombrie 1968, la vîrsta de 19 ani cu G. S. care avea vîrsta de 47 de ani şi o situaţie materială bine consolidată. In acţiunea de divorţ soţia se plînge că nu şi-a cunoscut soţul decît timp de două luni şi că abia după căsătorie a constatat că pîrîtul este un om agresiv, cicălitor, avînd o atitudine jignitoare, deseori făcîndu-i scene de gelozie.

Intr-o altă cauză, H. E. se plînge (după 5 luni de la căsătorie) că s-a căsătorit la îndemnul părinţilor şi că l-a cunoscut pe soţ numai cu 2 zile înainte de căsătorie, iar după aceea a constatat că este o fire retrasă, vorbeşte urît, între ei nu exista nici un fel de afecţiune.

Aceste exemple, ca şi altele, ne determină să ne referim la acele situaţii cînd părinţii sau cei din anturajul viitorilor soţi, fără a călca brutal pe tărîmul gingaş al sentimentelor de dragoste, ar putea veghea la evitarea unor situaţii care-i determină pe unii tineri să păşească cu foarte mare grabă şi nechibzuit la încheierea căsătoriei.

Din acţiunea de divorţ formulată de cetăţeana P. M. din Iaşi, se desprind unele împrejurări mai puţin obişnuite în care aceasta s-a căsătorit. Reclamanta spune că într-o seară, în urma unor conflicte cu părinţii, a plecat de acasă intenţionînd să ceară găzduire unui unchi din altă localitate. Pe peronul gării a fost acostată de 3 tineri care au determinat-o să renunţe la plecare. In cele din urmă ea a mers la domiciliul unuia din ei. După două săptămîni, la îndemnul părinţilor acestui tînăr s-a încheiat căsătoria care n-a durat decît două luni. S-au despărţit în fapt, întrucît soţul provoca certuri, o maltrata. In momentul încheierii căsătoriei soţul abia împlinise 18 ani, iar soţia 17 ani. Lipsa de supraveghere din partea părinţilor tinerei şi o înţelegere total greşită a semnificaţiei actului căsătoriei din partea părinţilor tînărului (care suferise anterior o condamnare penală pentru viol) au concurat la încheierea unei căsătorii fără suport afectiv, sortită inevitabil destrămării.

„M-am căsătorit la vîrsta de 20 de ani, scrie în acţiunea de divorţ B. M., fără a-l cunoaşte pe soţ înainte, fără a fi avut vreo cunoştinţă despre preocupările lui, răspunzînd doar insistenţelor părinţilor mei, care doreau să mă vadă la căminul meu. Imediat după căsătorie, soţul a luat toţii banii care-i aveam în casă şi o serie de bunuri casnice şi a plecat. Era un infractor înveterat, un om care-şi petrecuse anii tinereţii prin penitenciare, iar în prezent execută o pedeapsă de 5 ani închisoare pentru furt". In acest caz comentariile sînt de prisos. Cererea de divorţ formulată de B. M. spune totul. Însăşi reclamanta dezvăluie uşurinţa cu care a făcut acest pas în viaţă.

Din păcate, s-a constatat că uneori, chiar şi în situaţii cînd la data încheierii căsătoriei sau un timp după aceea, soţii au fost animaţi de sentimente de afecţiune şi încredere reciprocă, pe parcurs s-a ajuns la deteriorarea relaţiilor de familie.

Desigur, nu se pot da reţete pentru realizarea armoniei conjugale, singurii care hotărăsc şi care au obligaţia morală şi juridică să găsească cele mai potrivite căi pentru evitarea asperităţilor ce se ivesc

George URZICEANU
Judecător, vicepreşedintele Judecătoriei Iaşi

(continuare în pag. a 2-a)

Cooperare fructuoasă

Fabrica de confecţii a primit recent, din partea unei firme olandeze, o comandă importantă. Dar, o analiză atentă a tuturor condiţiilor tehnico-materiale de care dispunea unitatea a arătat că nu se putea satisface decît parţial cererea. Şi atunci s-a făcut apel la o altă unitate a Combinatului textil, Fabrica „Ţesătura", care s-a angajat să livreze cantitatea de material ce mai era necesară, comanda fiind astfel acceptată în întregime. De ieri, s-a trecut deja la executarea ei. Iată cum o cooperare fructuoasă a unităţilor din cadrul Combinatului textil a dus la onorarea ireproşabilă a solicitărilor partenerilor externi.

DRUMEȚIE EVOCATOARE

Ultima din cele trei zile consacrate comemorării centenarului nașterii lui Garabet Ibrăileanu a avut un caracter oarecum inedit. Cei care au participat la sesiunea științifică ca și la celelalte manifestări, în zilele de 21 și 22 mai, au întreprins duminică un pelerinaj comemorativ urmînd itinerariul drumețiilor celui ce a fost omul, criticul și scriitorul G. Ibrăileanu. La pelerinajul organizat de Universitatea „Al. I. Cuza" din Iași, în colaborare cu Societatea de științe filologice, Filiala Iași, au luat parte cadre didactice din învățămîntul superior, cercetători din centrele universitare Iași, București, Cluj și Timișoara, profesori din învățămîntul liceal, membri ai familiei marelui comemorat.

Primul obiectiv al pelerinilor l-a constituit orașul Tg. Frumos, locul natal al criticului Ibrăileanu.

Aici oaspeții, ca și cetățenii orașului, au participat la simpozionul „G. Ibrăileanu, viața și opera" organizat de Comitetul județean pentru cultură și artă, la Casa orășenească de cultură. Oaspeții au fost întîmpinați de Gheorghe Lupescu, vicepreședintele Consiliului popular din Tg. Frumos. Lucrările simpozionului au fost deschise de Ilie Gîmbuță, directorul Casei de cultură, care a arătat importanța acestei manifestări și a mulțumit oaspeților participanți la această acțiune. În cadrul simpozionului au prezentat comunicări prof. univ. dr. docent Const. Ciopraga, prof. univ. dr. I. D. Lăudat, lector univ. Ion Apetroaie și lector univ. Mihai Drăgan care au evocat activitatea și viața lui G. Ibrăileanu. Tot în cadrul acestei manifestări, cei prezenți duminică în sala Casei de cultură din Tg. Frumos au asistat la procesul literar pe marginea romanului „Adela", spectacol realizat de un grup de studenți de la Universitate și de elevi de la Liceul „G. Ibrăileanu". Spectacolul s-a bucurat de succes. Tot la Casa de cultură participanții au vizitat o expoziție omagială. Exponatele reprezentau cărți de epocă, reviste, facsimile, fotocopii cît și lucrări ale elevilor membri ai cenaclului literar ce poartă numele marelui omagiat. Într-o altă sală, oaspeții au admirat o expoziție de artă populară amenajată de localnici.

Oaspeții s-au deplasat apoi la locul unde a fost casa lui G. Ibrăileanu unde în prezent se află Școala generală nr. 2. Aici ei au fost întîmpinați, după străbunul obicei, cu pîine și sare, de către învățătoarea Lucia Măcuță și alte cadre didactice. Au fost vizitate o cameră omagială ilustrînd viața și opera criticului și scriitorului G. Ibrăileanu și o expoziție școlară amenajată ad-hoc. Cuvinte de mulțumire pentru călduroasa primire a rostit prof. univ. dr. docent Const. Ciopraga.

Pelerinajul a continuat apoi pe teritoriul județului Neamț. Grupul de turiști a fost însoțit de reprezentanți ai vieții culturale din acest județ. La Bălțătești, unde a desea G. Ibrăileanu poposea, prețuind calitățile terapeutice ale apelor minerale, și unde a redactat numeroase articole și studii, a avut loc un simpozion la care au vorbit prof. univ. dr. I. D. Lăudat și lector univ. Ion Apetroaie. Un popas emoționant a fost cel de la Văratec unde Ibrăileanu venea vara, pentru odihnă și creație, împreună cu familia și colaboratorii apropiați, găsind găzduire în chilia modestă a maicei Gafia Roșca. S-a vizitat chilia în care se păstrează și acum mobilierul și obiectele de care s-a folosit Ibrăileanu.

Cuvinte evocatoare și de bun sosit a rostit, din partea localnicilor, prof. Ștefania Airinei. Evocarea personalității lui Ibrăileanu a fost rostită de Constantin Ciopraga. A urmat apoi un moment artistic în cadrul căruia s-au citit fragmente din romanul „Adela", iar studentele Viorica Roman, Adriana Oprișan și Delia Pușcașu de la studioul de poezie al Facultății de filologie, condus de lector univ. Antoaneta Macovei, au recitat versuri.

Un alt popas evocator a avut loc la mănăstirea Agapia unde a fost vizitat și muzeul.

Seara participanții la pelerinajul comemorativ s-au reîntors la Iași.

Ion RĂZEȘU

Centenarul „G. Ibrăileanu"

SPORT-sport-SPORT

BASCHET, DIV. B

Un mare pas spre divizia A

Duminică, s-au întîlnit pe terenul C.S.M., în fața unui numeros public, Universitatea Iași și Arhitectura București. Partida s-a terminat cu victoria gazdelor: 65—55.

Ambele echipe au desfășurat un joc de calitate și cu multe faze frumoase. În prima repriză, au condus studentele bucureștene. Ele au fost mai hotărîte în acțiuni și au profitat de emoțiile care puseseră stăpînire pe ieșence din cauza mizei mari a partidei. În repriza secundă, începînd cu minutul 12, ieșencele s-au dezlănțuit înscriind 15 puncte consecutiv, cu care au luat conducerea. Universitatea a jucat cu: Otilia Apostol (14 pct.), Rozemari Haraga (14 pct.), Angela Radu (12 pct.), Elisabeta Laszlo (11 pct.), Georgeta Gumeniuc (8 pct.) și Elena Giurciun (6 pct.); din lot mai fac parte Adriana Costache, Adriana Petriman, Aurora Stoica, Angela Vlad, Viorica Munteanu, Angela Zamfir. De la Arhitectura s-au remarcat: Cristina Savu, Cristina Ciurcea, Roxana Dumitrescu, Georgeta Friedlander, Mioara Anastasiu.

După meci, întrebat fiind ce părere are despre jocul echipei sale antrenorul Universității, lectorul Gheorghe Luca, a arătat printre altele: „Apreciez foarte mult efortul depus de jucătoare în această partidă. Ele au reușit să rezolve problemele tactice puse de adversare. Un ajutor prețios l-a adus și publicul spectator, corect și entuziast, care ne-a susținut permanent. Prin victoria de astăzi ne-am apropiat de divizia A, rămînînd să cîștigăm și ultimul joc, duminică, la Galați, pentru care ne pregătim serios".

Întîlnirea a fost condusă de arbitrii G. Dutko (Oradea) și G. Berekmery (Tg. Mureș).

M. GHEORGHIȚA
coresp.

Pentatlonul atletic școlar

Doar cinci echipe de fete...

Sîmbătă și duminică, s-a desfășurat la Iași faza municipală a pentatlonului atletic școlar. Surprinzător este faptul în care au înțeles unii profesori de educație fizică importanța acestei competiții desfășurată în cadrul „Anului atletic pionieresc". Numai cinci echipe de fete și douăsprezece de băieți au fost înscrise pe foile de concurs, cifre ce nu reflectă realele posibilități și tradiții pe care le are atletismul școlar ieșean. Au lipsit echipe de la liceele „M. Sadoveanu" și agricol, grupurile școlare M.I.U. și de construcții, Școala profesională de construcții s.a.

Dintre rezultatele înregistrate trebuie să menționăm cele 14.532 puncte realizate de echipa de fete a Liceului nr. 8 „Dimitrie Cantemir" (prof. Marcel Fică), un punctaj excelent.

În clasamentul feminin, individual: 1. Florentina Șchiopu (Liceul nr. 8) 3.396 p.; 2. Antoaneta Psegropschi (Liceul nr. 8) 3.116 p.; 3. Georgeta Bădulescu (Liceul nr. 8) 2.863 p. *Echipe:* 1. Liceul nr. 8 „Dimitrie Cantemir" (prof. Marcel Fică) 14.532 p.; 2. Liceul pedagogic (prof. I. Bortă) 10.608 p.; 3. Liceul nr. 5 (prof. Zinica Olaru) 10.288 p.; *Băieți individual:* 1. Florin Bejan (Liceul energetic) 3.201 p.; 2. Cornel Cohal (Liceul nr. 3) 2.657 p.; 3. M. Nantes (Liceul nr. 5) 2.636 p. *Echipe:* 1. Liceul nr. 3 (prof. M. Salahub) 11.866 p.; 2. Liceul nr. 8 „Dimitrie Cantemir" (prof. M. Fică) 11.299 p; 3. Liceul pedagogic (prof. I. Bortă) 10.585 p.

Etapa județeană se va desfășura în cursul acestei săptămîni.

SERGIU BANU,
coresp.

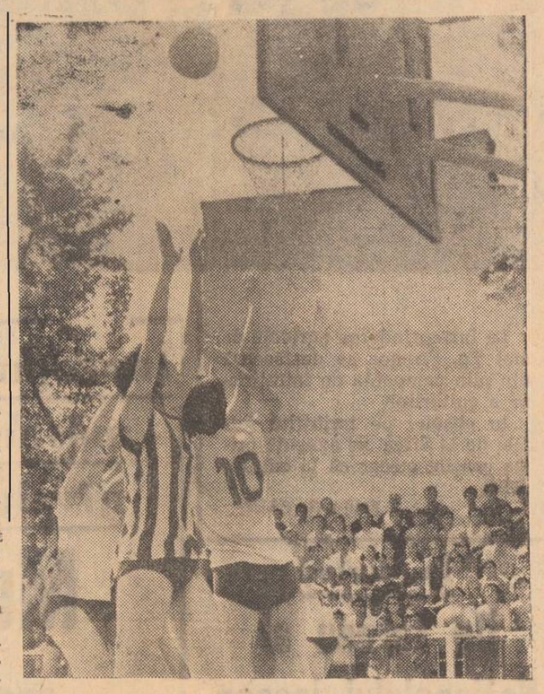

Un buchet de jucătoare își dispută balonul sub panou.
Foto: L. STRATULAT, coresp.

FOTBAL, DIV. C

Nicolina Iași—Victoria Roman 1-0 (0-0)

Hotărîte să se reabiliteze, după șirul meciurilor nule realizate pe teren propriu, gazdele au abordat partida cu multă seriozitate. Prima parte a jocului s-a desfășurat aproape în sens unic, adică spre poarta oaspeților, dar și de această dată ineficacitatea atacanților ieșeni și-a spus cuvîntul. Dintre ocaziile de gol ratate, cele mai mari au fost ale lui Ionescu (min. 38) și Iulian (min. 43), ultimul de la numai 6 m. trimițînd balonul în portarul oaspeților. În această primă repriză, oaspeții nu au depășit linia de centru decît de patru ori.

Și repriza secundă începe în nota de dominare a gazdelor. După o suită de incursiuni, un atac purtat pe partea dreaptă între Albu, Iulian și Vasiliu (min. 56) este încheiat de ultimul cu un șut —gol.

Mulțumiți de golul marcat, ieșenii joacă mai mult la centrul terenului, în timp ce oaspeții fac eforturi disperate de a aduce egalitatea pe tabela de marcaj.

A arbitrat bine brigada din Buzău condusă la centru de N. Stănescu. Au jucat: Pascal, Axinte, Moldoveanu, Chirașcă, Albu, Gross, Diaconu (min. 57 Andreescu), Vasiliu, Iulian, Atodiresei, Ionescu — NICOLINA; Ionescu, Pascu, Ungureanu, Boncea, Kiss, Ciocan, Barbu I (min. 65 Dita), Apostol, Leca, Cheta, Haeman (min. 65 Barbu II) — VICTORIA ROMAN.

I.T.A. Pașcani — Chimia Suceava 0-1 (0-1)

PAȘCANI *(de la subredacția ziarului „Flacăra Iașului").*

A fost de ajuns o greșeală gravă în apărare a I.T.A. (mingea trimisă încet acasă) și chiar în min. 36 oaspeții deschid scorul prin Gălățeanu, care înscrie nestingherit din careu. În continuare, și mai cu seamă în partea a doua a jocului, fotbaliștii de la I.T.A. domină, uneori destul de insistent, creînd acțiuni periculoase. Dar fie că înaintașii ratează, fie că oaspeții se apără organizat, calm, partida se termină cu victoria Chimiei, deși un rezultat de egalitate ar fi fost echitabil.

C. ENEA

FOTBAL tineret-rezerve

Politehnica — C.F.R. Cluj 2-1 (1-0)

Indiscutabil spectatorii prezenți sîmbătă la stadion — în pofida orei nu tocmai potrivite — au rămas nemulțumiți de evoluția echipei ieșene de tineret-rezerve, chiar dacă aceasta a reușit să cîștige meciul cu C.F.R. Cluj. Cauza? Pasele fără adresă, ratările copilărești, evoluția mult sub posibilități a unor jucători despre care se știa că pot mai mult (Goliac, Gavrilă, Gherine). O scurtă trecere în revistă a principalelor momente ale meciului va argumenta suficient această opinie. Primele minute ale meciului aduc și primele ocazii, ratate cu dezinvoltură de atacanții ieșeni. În min. 11, la o lovitură liberă portarul clujean scapă balonul, și Dănilă, pe fază, înscrie: 1—0, scor cu care se încheie prima repriză, deși Gavrilă, Ailoaie, și în special Gherine (care a jucat mult sub pretențiile lotului) au irosit ocazie după ocazie. Oaspeții au și ei șanse să înscrie, dar Costaș (care a apărat excepțional) și... bara (în min. 37) se opun.

Repriza secundă nu aduce nimic nou. Gherine ratează mai departe, Gavrilă oferă momente de voie bună tribunelor, ocolind inutil terenul cu mingea etc. Între timp, oaspeții, o echipă destul de omogenă, foarte tînără, cu elemente de perspectivă (Marinescu, Matei, Cristea), reușesc — tot în urma unei lovituri libere — să înscrie prin Șerban (min. 74).

Schimbările efectuate în echipa gazdă nu-i dau sufletul necesar așteptat. Totuși, în min. 78, Ailoaie driblează scurt doi apărători în marginea careului mare și trage plasat în colțul lung: 2—1, scor cu care se termină și partida.

Arbitrul V. Naumcef a condus bine formațiile:

POLITEHNICA: Costaș — Anton (Calmar), Ipate, Hanceriuc, Greerosu — Costăchescu (Sofian), Andrioaie — Gherine, Goliac (Ailoaie), Gavrilă, Dănilă; C.F.R. Cluj: Pop — Ionescu (Cristea), Harmat, Lupu, Bucur — Crișan, Itu — Mihaly (Șerban), Matei, Marinescu, Balint (Nichiti).

Const. PĂLĂDUȚĂ

HANDBAL, DIV. B

Universitatea Iași — Constructorul București 7-5 (4-3)

Pe terenul de handbal al Liceului nr. 2, s-au întîlnit echipele feminine de handbal Universitatea Iași și Constructorul București.

Meciul s-a încheiat cu victoria echipei ieșene: 7—5 (4—3). Partida nu s-a ridicat la un nivel tehnic și spectacular bun, fiind influențată, pe de o parte, de temperatura ridicată, și pe de altă parte de oboseala jucătoarelor ieșene, sosite de la finala campionatelor universitare. Totuși, mai viguroasă în atac și mai bine organizată în apărare, Universitatea a reușit să întrecă un adversar incomod, foarte iute și decis. Trebuie remarcată forma bună a portarului echipei ieșene, Maria Ștefan, care a apărat foarte bine. Cele 12 goluri ale partidei au fost înscrise de: Craighero (2), Clonțea (2), Agapescu, Șerban, Nan — pentru Universitatea — și de Cîrjoliu (2), Ciurea, Rosh, Pătrașcu — pentru Constructorul.

ELENA TOMOZEI — coresp.

Imobilizările de fonduri

(urmare din pag. 1)

zări ce în curînd împlinesc un an de la creare.

O situație identică, cu consecințe tot atît de negative, se constată la Uzina mecanică „Nicolina" unde, ca urmare a modificărilor intervenite în structura și volumul producției, la unele sortimente de mașini și utilaje s-au stocat materiale și produse neterminate în valoare de peste 20 milioane lei, cu perspective de lichidare abia în trimestrul IV a.c.

Aceste unități, pentru a desfășura în condiții normale activitatea curentă de producție, au fost nevoite să apeleze la credite cu dobîndă majorată, care antrenează un volum sporit de cheltuieli neeconomicoase. Este bine cunoscut că măsurile adoptate în domeniul aprovizionării tehnico-materiale urmăresc tocmai asigurarea unui echilibru între resurse și necesitățile economice, corelarea prevederilor din contracte cu sarcinile de plan. Or, astfel de imobilizări materiale nu pot decît să dăuneze atît întreprinderii în cauză cît și altor unități care au nevoie, dar nu le pot utiliza, deși ele există undeva. Este, deci, necesar ca, în cazul modificărilor intervenite în desfășurarea planului — și e de dorit ca ele să fie cît mai puține — să se prevadă în mod expres ce destinație vor căpăta stocurile deja aprovizionate.

Pentru redresarea situației economice și financiare la întreprinderile menționate este necesar să se ia cele mai eficiente măsuri de lichidare a imobilizărilor, dar nu trebuie uitat faptul că accentul trebuie pus pe prevenirea lor. E mult mai greu a găsi căi de lichidare a imobilizărilor formate și aceasta cu cheltuieli neeconomicoase (prin plăți de dobînzi penalizatoare, cheltuieli suplimentare de transport, manipulare etc.), decît a întări controlul intern în fiecare unitate. Desigur, organele bancare au datoria să-și sporească contribuția în această privință, determinînd întreprinderile, prin pîrghiile de care dispun, să-și utilizeze mai judicios fondurile circulante.

Plenara Consiliului municipal Iași al Organizației pionierilor

Recent a avut loc la Casa pionierilor din Iași plenara Consiliului municipal al Organizației pionierilor care a dezbătut tema „Colaborarea dintre organizația pionierilor și familie — factor de seamă în pregătirea pentru viață a copiilor".

Dezbaterile în cadrul plenarei au scos în evidență necesitatea colaborării strînse dintre organizația pionierilor și familie în procesul de educație multilaterală a copiilor prin forme și mijloace adecvate. Plenara a adoptat un plan de măsuri privind conlucrarea mai strînsă dintre principalii factori educativi pentru crearea condițiilor necesare desfășurării unei munci educative susținute.

Prof. MARIN ZVINCA
corespondent

Muncă neobosită

(urmare din pag. 1)

pe cele 350 de hectare, precum și pe 1.000 de hectare cu porumb din 1.075 de hectare.

În adunarea generală a C.A.P. **Schitu-Duca**, țărancă cooperatoare Natalia Tănase spunea: „Permanent am simțit grija părintească a partidului și statului nostru. Aș aminti aici despre tractoarele și mașinile agricole pe care le avem la dispoziție pentru a ne lucra pămîntul, îngrășămintele chimice și semințele pe care le primim, ajutorul în credite și cîte altele. Acum ni se acordă și alte înlesniri pentru ca nivelul nostru de viață să crească și mai mult. Ca și ceilalți țărani cooperatori din comună, mulțumim încă o dată conducerii partidului și statului nostru, personal tovarășului Nicolae Ceaușescu. Și ne angajăm să muncim cu și mai multă hotărîre și dragoste pentru a obține producții și venituri cu mult mai mari decît cele pe care le-am stabilit la începutul anului".

Țăranii cooperatori din **Mogoșești** au stabilit pentru a acoperi suplimentarea contribuției la Casa de pensii, fără a diminua fondul de retribuire și cel de acumulare, să muncească mai bine, pentru a obține producții ridicate în toate sectoarele de activitate. De exemplu, ei și-au propus să realizeze cu 100 de kg. de floarea-soarelui mai mult la hectar, cu 6.000 de litri de lapte de oaie, 20.000 de litri de lapte de vacă, să valorifice în plus 5 tone de carne, să dezvolte producția activităților anexe și să reducă cheltuielile de producție. În prezent, peste tot se desfășoară o intensă activitate pentru înfăptuirea măsurilor stabilite în adunarea generală. Printre cei care se află în primele rînduri la muncă se află și Costache Curcudel, tată a opt copii. În adunarea generală care a avut loc curînd el a spus: „Mulțumim din inimă conducerii partidului și statului nostru, tovarășului Nicolae Ceaușescu. Măsurile luate ne vor îmbunătăți și mai mult condițiile de viață. Ca tată a opt copii voi beneficia în mod substanțial de prevederile recentei Hotărîri a Comitetului Executiv al C.C. al P.C.R. Îmi voi aduce toată contribuția la mărirea producțiilor în cadrul unității noastre și voi fi prezent la muncă, oriunde și oricînd va fi nevoie de mine".

Dumitru Chisăliță, țăran cooperator în vîrstă de 89 de ani de la C.A.P. **Birnova**, a ținut să fie și el prezent la adunarea generală pentru a exprima mulțumirile sale conducerii partidului și statului nostru. Apoi a venit cu numeroase propuneri pentru mărirea veniturilor în cadrul cooperativei agricole angajîndu-se să-și aducă și el contribuția la punerea lor în valoare.

Și în celelalte adunări generale ale țăranilor cooperatori, care au avut loc pînă acum pe cuprinsul județului, s-au spus cuvinte de mulțumire și recunoștință la adresa conducerii partidului și statului nostru, a tovarășului Nicolae Ceaușescu, pentru tot ceea ce s-a făcut pînă în prezent, pentru ridicarea nivelului de viață al țărănimii. Țăranii cooperatori și-au exprimat hotărîrea de a depune toată priceperea și eforturile în scopul obținerii unor producții și venituri cu mult sporite.

La odihnă, prin A.C.R.

În sezonul estival din acest an, membrii A.C.R. își pot petrece concediul de odihnă pe litoral, la stațiunea „Saturn", fie la hotel, fie la căsuțe. Biletele sînt pentru serii de cîte 12 zile și se găsesc la Filiala A.C.R. din str. Lăpușneanu nr. 13.

Adunate de la stadion

● *De mult n-au mai văzut spectatorii ieșeni un meci de pitici. Parcă mai ieri Cornel Popescu dribla de la un careu la altul și pe adversari și pe coechiperi, pasîndu-i decisiv lui Cuperman și acesta trăgea în poartă, de obicei cu stîngul... Simbătă toată lumea a fost cucerită, în ordinea efuziunilor și aplauzelor, de un nr. 11, de un nr. 9 și de un nr. 3. Nimeni nu știa cum îți cheamă pe micii fachiri, ba mai mult s-au auzit jurăminte că-s de la Galați, cînd unii cînd alții. De fapt, elevii lui Tr. Iordache și ai lui N. Ursache aveau să joace cu reprezentativele similare ale orașului de pe Dunăre abia duminică dimineața. Dar cine să ne spună toate acestea? Sublima stație de radio-amplificare a stadionului nu e folosită nici pentru anunțarea echipelor mari și, să spunem cu mîna pe inimă, cîți îi cunoșteam la fel de bine ca Grigore Elisei pe Fanea Lazăr, pe Octavian Ionescu, pe Marius și pe Sorin Bretan? Și oare toată suflarea stringe lîngă ureche un tranzistor? La stadioanele ce se respectă se anunță inclusiv schimbările ulterioare de jucători...*

● *Din nou publicul a fost notat cu un șase jenant din cauza unor fluierari nefolclorici care nu știu să întîmpine adversarul cu binețe și sportivitate. În schimb, aceeași minimă parte a galeriei se „anglicizează" prin ropote sacadate și cîntece de jelanie. Oare nu-și mai aduce aminte nimeni de tradiția incurajărilor specifice Copoului? Cîtiți-l pe Ionel Teodoreanu, cel puțin, acei stimați suporteri care vă huiduiți idolii tocmai cînd sînt la greu.*

● *Terenul de joc arată mult mai bine. Gurile bune spuneau că specialiștii în mase plastice pe care-i avem în Iași ne pregătesc o surpriză pentru sezonul din toamnă, cînd nu se va mai plînge nimeni de starea terenului, iar în pauze, pe o pistă de tartan ori elbitex vom vedea multe alte demonstrații cu conținut de propagandă sportivă. Profesorul Octav Ungureanu ne-a oferit din nou clipe de încîntare. Pe cînd o repriză a ansamblului feminin de gimnastică artistică, un asalt de scrimă, o cursă italiană la ciclism etc., etc.? Francezii distrează publicul cu fanfara, iar noi căutăm zadarnic o înghețată, poate ne deprindem să iubim și altceva în afară de tactica executării cornerului de către trei jucători foarte înalți...*

● *Specialiștii în electronică ne vor dărui și ei un ceas ca lumea (de azi) pentru tabela de marcaj? Ar fi ceva pe măsura Politehnicii și a locului ce-l ocupă în clasamentul actual.*

L. DUMBRAVĂ

În pauza meciului de fotbal Politehnica — C.F.R. Cluj, sportivi de la C.S.M. au prezentat o frumoasă repriză de gimnastică acrobatică.

Căsătoria

(urmare din pag. 1)

în căsnicie sînt soții. S-a constatat că nu divorțul este soluția cea mai potrivită pentru rezolvarea unor conflicte trecătoare dintre soți, mai ales acolo unde au rezultat copii. În dosarul nr. 7450 din 1969 al Judecătoriei, acțunea de divorț a fost formulată pe considerentul că soțul pîrît, după 2 săptămîni de la căsătorie, a părăsit domiciliul conjugal și s-a întors la prima soție de care divorțase mai de mult și cu care are un copil. De asemenea, D. I., în acțiunea de divorț formulată împotriva soției, se plînge că aceasta s-a reîntors la fostul soț cu care convietuise 10 ani și de care o legau sentimente de iubire.

Analizînd aceste situații se poate trage concluzia că anumiți cetățeni neglijează faptul că, o dată cu încheierea căsătoriei, se nasc drepturi și obligații atît în relațiile dintre soți cît și în relațiile cu societatea. Ne referim la obligațiile morale de prietenie și afecțiune reciprocă, obligații juridice de sprijin material și moral între soți, obligații cu privire la creșterea și educarea copiilor rezultați din căsătorie. Dar unii cetățeni (ignorînd acest lucru cu bună știință) sînt tentați să culeagă din viață numai drepturile ce li se cuvin, uitînd de obligații, de normele de drept. Ei consideră că dacă încheierea căsătoriei este la liberul lor consimțămînt, desfacerea relațiilor de familie este tot la libera lor apreciere. Și în această situație, respingîndu-li-se acțiunea de divorț, ei acceptă concubinajul, care nu este în nici un mod ocrotit de către legiuitor, ci dimpotrivă, naște complicații cu consecințe negative pentru cei în cauză, pentru copiii rezultați din asemenea relații și pentru societate. Așa, de exemplu, soții D. P. și D. E., după ce s-au despărțit în fapt, se prezintă în fața instanței pentru desfacerea căsătoriei. Din relațiile de concubinaj pe care soția le-a întreținut au rezultat copii care, potrivit dispozițiilor legale, au ca tată pe soțul mamei. A fost necesară introducerea unei acțiuni de tăgada paternității pentru ca abia după aceea să se poată stabili adevărata filiație față de tată.

Sînt situații cînd după ani mulți de căsătorie soții, lăsîndu-se tiriți de conflicte mărunte, efemere, creează o stare de tensiune, implicînd și copiii în certurile lor, încît relațiile de familie nu mai constituie cadrul educativ corespunzător pentru dezvoltarea armonioasă a minorilor. Părinții pierd autoritatea asupra copiilor și de aici un întreg lanț de consecințe asupra psihicului copiilor, asupra conduitei lor în societate.

Sînt și cazuri de neînțelegeri trecătoare, dar pe care soții nu încearcă să le rezolve, preferind despărțirea. Așa de exemplu, L. T., deși susține că a încheiat o căsătorie bazată pe afecțiune și înțelegere deplină, arată că s-a despărțit în fapt numai pentru motivul că nu a căzut de acord cu soția pentru stabilirea locului de muncă în satul natal al acesteia. Normal, instanța a respins acțiunea, reținînd că nu sînt motive temeinice pentru desfacerea căsătoriei.

Responsabilitatea celor care se hotărăsc să pășească la încheierea actului căsătoriei, a celor care prin căsătorie au căpătat calitatea de soți în sensul Codului familiei, cît și a celor care se prezintă în procese de divorț în fața instanței cerînd desfacerea căsătoriei, este cu atît mai mare cu cît ea afectează o sferă mult mai largă — societatea. În prevenirea unor asemenea situații, de loc plăcute, colectivele de muncă, organizațiile de masă, întreaga opinie publică trebuie să se angajeze cu mai multă hotărîre și combativitate pentru a trezi la realitate, măcar în al 12-lea ceas, pe cei ce sînt tentați să încheie căsătorii cu prea multă ușurință, cu prea puțin discernămînt.

Seară de film

Zilele trecute, la Palatul Culturii din Iași a rulat filmul „Adio zilei de ieri!", o producție a cinematografiei din R. F. a Germaniei, realizată de Alexander Kluge. Filmul a fost prezentat de dr. Klaus Steincke, lector la catedra de limba germană a Universității „Al. I. Cuza" din Iași.

ÎN 24 DE ORE

Radio Iași

Programul de seară (25 mai): 19.00 Buletin de știri; 19.05 Publicitate radio; 17.10 Cîntecul ce ne-a drag; 17.45 Știința și producția; 18.00 Șlagăre, stiluri, profiluri; 18.30 Colocviu radiofonic; 18.45 Patria, pămînt de aur; 19.00 Radiojurnal; 19.15 Muzică populară la diferite instrumente; 19.30 În emisie; Tinerețea; 20.00 Sapte arte.

Programul de dimineață (26 mai): 6.00 Buletin de știri; 6.05 Radiomatineu; 6.30 Actualitatea în agricultură; 7.00 Carnet turistic.

Televiziune

10.00—11.00 Școala. Limba română — clasa a XII-a; analiză literară a poemului Riga Crypto și Capona Enigel de Lon Barbu. Cheile privirii — film didactic elvețian prezentat la concursul internațional Premiul Japonia 1970; 18.00 Deschiderea emisiunii. Revista literară TV; 18.30 Steaua polară — cabinet de orientare școlară și profesională. Răspuns la întrebările tinerilor care doresc să devină conducători auto; 19.15 Publicitate; 19.20 1001 de seri — emisiune pentru cei mici; 19.30 Telejurnalul de seară. Sport; 20.10 Drumul lemnului — film documentar; 20.35 Seară de teatru; „Premiera" de John Cromwell; 21.55 Arte frumoase. Medalion Florica Cordescu; 22.10 Din înregistrările celui de-al IV-lea festival și concurs internațional de muzică ușoară „Cerbul de aur"; Recital Charles Trenet; 22.40 Film documentar: „Povestea unui riu". — producție a studiourilor argentiniene; 22.50 Telejurnalul de noapte.

Cinematografe

VICTORIA: orele 9.00; 11.30; 15.15; 18.00; 20.45; „Secretul de la Santa Vittoria", premieră, producție a studiourilor din S.U.A.; REPUBLICA, orele 9; 11; 15; 17; 19; 21: „Doar un telefon", producție a studiourilor maghiare, premieră; COPOU, orele 9; 11; 15; 17; 19; 21: „Zestrea domniței Ralu"; ARTA, orele 10; 17; 20.30: „Vagabondul"; TATARAȘI, orele 16; 18; 20: „Cinci milioane de martori"; NICOLINA, orele 16; 18; 20: „Bucătăreasa".

Teatrul Național

La orele 17.00 și 20.00, Teatrul „Mihai Eminescu" din Botoșani prezintă două spectacole cu piesa „Eminescu și Veronica".

Oficiul județean de turism

În zilele de 11 și 13 iunie a.c., se organizează o excursie pe traseul: Iași — Tg. Neamț — Cetatea Neamț — Mănăstirea Neamț — Poiana Teiului — Palatul Cnejilor — Mănăstirea Durău — traversarea masivului Ceahlău pe jos — Izvorul Muntelui — Bicaz — Mănăstirea Bistrița — Piatra Neamț — Roman — Iași.

Plecarea va avea loc în ziua de 11 iunie la ora 14.00. Costul excursiei pentru o persoană este de 165 lei. Se asigură transportul cu autobuzul. Înscrierile se fac pînă la 7 iunie a.c., la sediul Oficiului județean de turism.

Timpul probabil

Vreme ușor instabilă cu cerul variabil mai mult noros în cursul după-amiezii cînd local se vor semnala ploi însoțite de descărcări electrice. Vîntul va sufla slab la potrivit predominînd din sectorul sud-vestic. Temperatura aerului ușor variabilă; minimele vor fi cuprinse între 10 și 15 grade, iar maximele între 23 și 28 grade.

Împletirea activității curente cu cea de perspectivă

Costache PUIU
secretarul Comitetului orășenesc de partid Tg. Frumos

Este un lucru recunoscut că, în orice domeniu de activitate, acțiunile întreprinse trebuie să aibă un scop precis, imediat sau mai îndepărtat. Arta conducerii muncii — și în acest caz mă refer la munca de partid — constă în aceea de a realiza **o îmbinare armonioasă a activității curente cu cea de perspectivă**, fără de care nu se pot obține rezultate viabile. Trecerea localității Tg. Frumos în rîndul orașelor a ridicat, din acest punct de vedere, sarcini noi în fața comitetului orășenesc de partid, a cărui activitate de zi cu zi trebuie să vizeze concomitent perspectiva dezvoltării.

Pornind de la considerentul că **rezolvarea multiplelor sarcini care-i stau în față depinde în mare măsură de cunoașterea situației din fiecare organizație de partid subordonată, de la fiecare loc de muncă**, biroul comitetului orășenesc de partid a urmărit, în primul rînd, să repartizeze în mod judicios forțele de care dispune, fiecare membru al comitetului de partid răspunzînd de anumite probleme și de anumite sectoare, care corespund locului unde-și desfășoară activitatea. Încercarea dintr-un trecut nu prea îndepărtat de a repartiza membrii biroului și ai comitetului orășenesc în alte sectoare nu a dat rezultatele scontate, aceștia neavînd timpul material pentru o documentare temeinică asupra situației la locurile de muncă respective.

Avînd astfel asigurată o legătură permanentă cu comitetele de partid din comuna subordonată, din S.M.A. și cele 3 cooperative agricole de producție, cu cele 36 de organizații de bază, comitetul orășenesc de partid este pus în cunoștință de cauză privind sarcinile și modul de realizare a acestora în diferite sectoare, poate influența direct, prin mijlocirea organizațiilor de partid, pentru îmbunătățirea continuă a activității. Cu prilejul instruirilor periodice a activului de partid, cînd transmitem sarcinile primite de la organul județean de partid, biroul comitetului orășenesc de partid obișnuiește să facă o analiză a situației din unitățile orașului, concretizînd la maximum obiectivele pentru perioada următoare. Bineînțeles, **în cadrul acestor instruiri, accentul principal este pus pe activitatea curentă, pe sarcinile imediate.** Niciodată însă nu uităm să atragem atenția organizațiilor de partid asupra obiectivelor de viitor, indicîndu-le anumite măsuri.

O deosebită importanță în împletirea activității curente cu cea de perspectivă o are **planificarea judicioasă a muncii.** Pornim aici, desigur, de la cunoașterea concretă a situației existente, de la sarcinile primite din partea organelor superioare, de la planurile de producție ale unităților, de la propriile hotăriri anterioare, între care planul de măsuri al conferinței organizației orășenești de partid, care constituie un program de activitate pe o perioadă mai îndelungată. Paralel cu analizarea modului de îndeplinire a unor sarcini curente, planurile trimestriale ale comitetului orășenesc de partid cuprind și analize în domenii ce privesc perspectiva. De altfel, chiar analizele privind îndeplinirea unor sarcini curente nu constituie un scop în sine, ci prilejuri de stabilire a unor măsuri pentru îmbunătățirea muncii în viitor. Așa s-a întîmplat, de exemplu, în luna aprilie cînd, analizînd modul de desfășurare a procesului instructiv-educativ în școli și preocuparea comuniștilor din învățămînt în acest domeniu, biroul comitetului orășenesc de partid a stabilit măsurile necesare pentru încheierea cu succes a anului școlar și buna pregătire a următorului an de învățămînt. În ședințele de birou sau în plenarele comitetului orășenesc de partid se discută, de asemenea, unele probleme care privesc o perspectivă mai îndelungată, cum a fost, de pildă, dezbaterea schiței de sistematizare a orașului. A nu se înțelege însă că planurile trimestriale ale comitetului orășenesc de partid sînt niște simple grafice de ședințe. Ele conțin, de asemenea, obiective ce trebuie urmărite pe parcurs — stabilite așa cum am arătat mai sus — măsurile pentru ducerea la îndeplinire a acestora. **Controlul sistematic asupra realizării sarcinilor constituie o parte componentă de mare însemnătate a muncii organului de partid** în acest domeniu.

Un exemplu de îmbinare a muncii curente cu cea de perspectivă îl constituie acțiunea de bună gospodărire și înfrumusețare a orașului. Noi considerăm că aici nu poate fi vorba de o treabă de sezon, ci de o activitate perseverentă, care trebuie să aibă în vedere continua dezvoltare a orașului. Aceasta presupune și o muncă de concepție. Nu este vorba aici numai de amenajarea unor spații verzi, plantarea de pomi, arbuști și flori, văruirea fațadelor și alte asemenea lucruri, ci și de acțiuni mai mari de modernizare a unor străzi cum sînt „1 Mai" și „Ecaterina Teodoroiu", de folosirea judicioasă a investițiilor de care dispun consiliul popular și alte unități, de amplasarea noilor construcții — în conformitate cu schița de sistematizare a orașului. În această direcție a fost orientată activitatea consiliului popular, a organizațiilor de partid din unități. Realizînd sistemul de încălzire a centrului civic, ne preocupăm în continuare de realizarea în termen a celorlalte investiții printre care baia populară, blocul cu 30 de apartamente, fabrica de gheață etc. Și nu ne declarăm mulțumiți dacă **în prima etapă a întrecerii patriotice din acest an, prin munca patriotică a cetățenilor** antrenați de către organizațiile de partid, organizațiile de masă, deputați și comitetele de cetățeni, **am realizat lucrări în valoare de peste 3 milioane de lei.** Avem destule de făcut în continuare.

Îmbinarea muncii curente cu cea de perspectivă ne obligă să antrenăm pentru diverse studii comisiile pe probleme ale comitetului orășenesc de partid, să organizăm, temporar și alte colective care să analizeze anumite posibilități. Un astfel de colectiv, condus de un membru al biroului comitetului orășenesc de partid, a studiat problema modernizării alimentării cu apă a orașului, iar pe baza propunerilor făcute, în prezent se execută un bazin de acumulare la Buznea, se îmbunătățește rețeaua de distribuire a apei. Aceasta va contribui la rezolvarea alimentării cu apă a orașului la nivelul cerințelor actuale. Avînd însă în vedere dezvoltarea în perspectivă a localității, comisia economică a întreprins un alt studiu și a venit cu propunerea de a fi captate izvoarele de la Petriș și a se realiza o conductă de aducțiune, lucrări care nu presupun cheltuieli prea mari. Un alt colectiv a studiat posibilitățile de regularizare a Bahluiețului, în vederea combaterii inundațiilor. Pe baza propunerilor acestuia, biroul comitetului orășenesc de partid și comitetul executiv al consiliului popular au stabilit ca în acest an să se execute, în partea de jos a orașului, lucrări de taluzare într-un volum de 10 000 m.c. pămînt. Acțiunea este în curs de desfășurare. Mobilizați de organizațiile de partid, salariații de la Coloana auto, Stația C.F.R. și cooperativa de consum, deputații, organizațiile de masă au realizat pînă în prezent cca. 4 000 m.c. taluzări. Cu sprijinul specialiștilor de la nivelul județului va fi realizat un studiu asemănător și pentru partea de sus a orașului, rezolvînd apoi, prin anumite investiții și prin contribuția largă a cetățenilor, mobilizați de către organizațiile de partid, o problemă care ne-a dat multă bătaie de cap.

Oprindu-mă la exemplele de mai sus, vreau să subliniez că studii asemănătoare au fost întreprinse și de comisia organizatorică și cea pentru problemele de propagandă, învățămînt, sănătate și cultura de masă. Iar un asemenea stil de muncă am căutat să imprimăm și la comitetele de partid și organizațiile de bază subordonate.

N-aș dori să încheiez aceste rînduri înainte de a arăta că **sîntem conștienți de faptul că activitatea Comitetului orășenesc de partid Tg. Frumos în acest domeniu mai are unele lacune, ea putînd fi îmbunătățită.** „Furați" de rezolvarea altor sarcini pe care le considerăm mai urgente, în anumite perioade mai scăpăm unele probleme pe care sîntem nevoiți apoi să le reluăm, deoarece însăși viața ni le ridică în față. Nu mai vorbim de faptul că acest lucru se face mai mult simțit în activitatea unor organizații de partid din cuprinsul orașului. Experiența de pînă acum ne dă însă încrederea că pe viitor, acționînd cu hotărîre, comitetul orășenesc de partid va reuși să înregistreze noi succese în conducerea întregii vieți economice și social-culturale a localității.

VIAȚA DE PARTID

De luni pînă luni, pe drumurile publice din județ

Un tragic accident

Populația Iașului a luat cunoștință despre tragicul accident de circulație petrecut în seara zilei de 20 mai, în urma căruia trei persoane și-au pierdut viața. Ieșind la plimbare cu surorile Georgeta și Ana Chiriiovici (prima funcționară și a doua elevă), Samuil Vegh, absolvent al Facultății de studii economice din Iași, a fost văzut de un agent de circulație aflat în Podu-Iloaiei întorcînd autoturismul pe calea ferată, la barieră. Agentul a reușit cu greu să-l ajungă, întrucît conducătorul auto circula cu o viteză excesivă. I s-a ridicat permisul de conducere (pentru întoarcere în loc interzis și viteză excesivă), urmînd ca, a doua zi, S. Vegh să plătească o amendă. Apoi autoturismul 1—Ms—1990 s-a îndreptat spre Iași. Cam în același timp automacaraua 31—Is—674, proprietatea Regionalei C.F.R., circula spre Iași cu sistemul de iluminare defect. Același agent de circulație a oprit mașina în Podu-Iloaiei, atrăgînd atenția șoferului Nicu Budișteanu să remedieze defecțiunea sau să scoată autovehiculul din șosea pînă la ziuă. Neascultînd indicațiile miliționului, șoferul a pornit spre Iași. În apropiere de Fabrica de antibiotice s-a oprit, fără a scoate automacaraua în afara părții carosabile. După cîteva minute, „Dacia-1100" condusă de S. Vegh s-a izbit de automacara. Cei trei tineri din autoturism au murit. Se pare că, pe lîngă alte cauze, accidentul s-a produs și datorită unei neatenții de moment a victimei, precum și vitezei excesive.

Am ținut să relatăm despre această tragică întîmplare pentru a atrage încă o dată atenția conducătorilor auto asupra unor obligații înscrise în lege: păstrarea unei viteze în limitele admise; concentrarea atenției conducătorului asupra drumului din fața sa; neplecarea în cursă cu defecțiuni la autovehicul; în caz de defecțiune, scoaterea autovehiculului în afara părții carosabile ori, dacă nu-i posibil, instalarea pe drum a triunghiurilor reflectorizante sau a unor surse luminoase, vizibile. Șoferului Nicu Budișteanu, pentru că a constituit cauza determinantă a accidentului, i se va întocmi dosar de cercetare penală.

Din vina biciclistului

A doua zi, în jurul orei 11.30, s-a produs un nou accident de circulație (de data aceasta pe str. Socola din Iași) soldat cu moartea unei persoane și rănirea alteia. Și totul — din cauza unui biciclist, pe nume Petru Ciolan, salariat la Fabrica de mobilă. Circulînd pe banda de lîngă bordură, dinspre pasajul superior, biciclistul s-a angajat în traversarea străzii Socola spre str. 16 Februarie, fără a se asigura și fără a semnaliza intenția de deviere la stînga. Din spate, pe banda a doua, venea autoturismul 1—Is—2208, proprietatea I.C.C.F. Șoferul Ioan Lungu, vrînd să evite accidentul, a virat la stînga, punînd în același timp frînă. Mașina s-a răsturnat și a cauzat moartea ing. Sergiu Mihailovici, aflat lîngă șofer. Ioan Lungu s-a ales cu fractura claviculei. Vinovatul, biciclistul, n-a pățit nimic. Pentru uciderea din culpă, el va fi deferit justiției.

Rețineți!

130 de contravenienți la regulile de circulație au fost invitați duminică la Biroul circulației al Miliției municipiului. Li s-au prezentat expuneri, filme despre urmările nerespectării prevederilor legale referitoare la circulația pe drumurile publice.

Vasile Ursache din șoseaua Păcurari nr. 34 conducea căruța prin Iași în timp ce se afla în stare de ebrietate. A fost amendat cu 225 lei. *Circulînd cu viteză excesivă*, pe șoseaua care trece prin pădurea Poieni, Mihai Pieșcan a pierdut controlul la o curbă, a răsturnat autoturismul (19 mai, seara). El a fost accidentat mortal, o altă persoană rănită grav, și o a treia — rănită ușor. *Duminică*, E. Szosz, student la Institutul agronomic iesean, a luat autoturismul tatălui său, venit să-l viziteze, și a plecat spre Vlădeni împreună cu un coleg. Nu avea permis de conducere și nici experiență la volan. A răsturnat mașina. Nici unul nu s-a accidentat, ca prin minune. Autorul ilegalității va suporta rigorile legii.

Bicicliștul (încă un biciclist!) Ioan Butnaru, din Golăești, aflat sub influența alcoolului pe drumul comunal Bosia—Ungheni, s-a dezechilibrat și a căzut cu bicicleta. Ciobul unei sticle pe care o avea la ghidon și care se spărsese i-a secționat o venă. Din cauza hemoragiei, în circa 15 minute a decedat.

Șoferul Victor Harhas, despre care aminteam săptămîna trecută, este salariat la I.L.F. și nu la I.M.F.

*

La originea numărului mare de accidente de circulație înregistrat săptămîna trecută se află în principal două cauze: viteza excesivă și consumul de băuturi alcoolice. Mai multe comentarii nu sînt necesare.

Gh. MATEI
(date furnizate de I.M.J. și Miliția municipiului Iași)

Sesiune științifică

Duminică a avut loc o sesiune științifică a Societății de științe fizice și chimice — Filiala Iași.

La sesiune au participat cadre didactice din învățămîntul superior și din licee, studenți.

Au fost prezentate comunicări interesante care s-au referit la dezvoltarea învățămîntului de fizică în Universitatea ieșeană, la forme de gîndire în fizică, precum și la probleme de strictă specialitate cum ar fi: „Contribuții la studiul efectului Procopiu", „Considerații asupra mecanismului descărcării luminescente", „Metode de determinare a coeficientului barometric pentru componenta neutronică a radiației cosmice", aspecte privind realizarea unor dispozitive și aparate etc.

Valorifică resursele locale

Preocupat de valorificarea unor resurse locale, consiliul popular al comunei Sinești, îndrumat de comitetul comunal de partid, a întreprins unele acțiuni care au dat bune rezultate.

Cu sprijinul elevilor, bunăoară, consiliul popular a reușit să strîngă și să valorifice din pădure cantitatea de 689 kg. frunze de lăcrămioare, iar în urma muncii de lămurire a cetățenilor s-au valorificat prin cooperativa de consum alte 855 kg. Pe de altă parte, școlile din comună au procurat 40 gr. sămînță în vederea creșterii viermilor de mătase.

Consiliul popular va mai valorifica 2.000 kg. măceșe, 3.000 kg. ghindă și alte cantități de plante medicinale.

Vă place braga?

După cum ne informează ing. **Traian Toncescu**, șeful secției de răcoritoare a I.E.I.L. „Proletarul", în curînd își va face apariția la Iași braga, o băutură răcoritoare care, de fapt, are o veche tradiție pe aceste locuri. În prezent, se construiește o subsecție specială, dotată cu instalații moderne, pentru producerea ei. Se prevede ca la sfîrșitul acestei luni, primele cantități de bragă să poată fi supuse gustului populației ieșene.

Dezlegarea jocului apărut în nr. 7673 al ziarului nostru

ORIZONTAL: 1. Camermani; 2. Abo — Paria; 3. Rimă — C — Cu; 4. Alergător; 5. S — Avariat; 6. Slută — R; 7. Jeana — Șal; 8. Or — Iți — E; 9. Centenară.

Faza zonală a concursului profesional pe meserii și specialități

La Liceul agricol din Iași a avut loc faza de zonă a concursului profesional pe meserii și specialități, concurs organizat de Comitetul Central al U.T.C. și Ministerul Învățămîntului. Au participat reprezentanți ai liceelor agricole din Huși, Fălticeni, Odobești și Iași (secțiile vitipomicole). În urma probelor practice și teoretice, pentru faza finală s-au calificat elevii Marin Dumitriu (Odobești), Corneliu Aanei (Iași), Sofia Vîrlan (Iași).

Se angajează:
— asistenți medicali de laborator
— un prelucrător tuburi și baghete (sticlar)
— un traducător principal de limbă rusă și germană
— un funcționar-documentare
— un achizitor principal

Cei interesați se vor adresa la

Institutul de sănătate publică și cercetări medicale Iași

Relații suplimentare se pot obține la serviciul organizarea muncii, strada dr. Victor Babeș, nr. 14.

Se recrutează candidați
absolvenți de liceu cu și fără diplomă de bacalaureat
pentru specializare în comerț
Cei interesați se vor adresa la
O. C. L. „Textile-încălțăminte"
I A Ș I
Relații suplimentare se pot obține la serviciul personal al unității din strada Ștefan cel Mare nr. 2 bis, etajul I.

Întreprindere de stat
cu sediul în București, B-dul Armata Poporului nr. 18, sector 7,
angajează urgent
pentru zona Iași-Bîrlad
- un tehnician (principal) normator în ramura construcții-montaj
Angajarea se face conform condițiilor din legislația în vigoare (H. C. M. 1058/1960, anexa IV)
Informații suplimentare se pot obține la sediul întreprinderii, telefon 315262 și 313806 — București — sau 16804 Iași.

ÎNTREPRINDEREA DE TRANSPORTURI IAȘI
strada Uzinei nr. 12
Telefon 15422
ANGAJEAZĂ
de urgență:
— **șoferi pentru autobuze** cu permis de conducere, litera „D"
— **șoferi** posesori ai permisului de conducător valabil pentru categoria „C" și care au o vechime de cel puțin 3 ani pe această categorie de autovehicule
— **șoferi autotaximetre**
— **lăcătuși auto** (carosieri)
— **strungari în fier** (auto)
— **tractorist rutierist**
— **un vopsitor duco** (auto)
Condiții de angajare:
Conform H. C. M. 914/1968. Relații suplimentare se dau zilnic la serviciul personal, strada Uzinei nr. 12.

— **un contabil șef**
angajează de urgență
Liceul industrial de chimie Iași
str. Sf. Sava nr. 16.
Condiții de angajare: conform H. C. M. nr. 2841/1968.
Relații suplimentare se pot obține zilnic la secretariatul școlii, telefon 15665.

— un revizor contabil principal
— un maistru mecanic, pentru atelierul central
— un mecanic auto,
angajează de urgență
INTREPRINDEREA VIEI ȘI VINULUI IAȘI
Informații se pot obține zilnic la sediul întreprinderii din strada Metalurgiei nr. 4 sau la telefon 15880, interior 92.

CÎȘTIGURI LA C. E. C.
în aragaze cu butelii
La tragerea la sorți pe trimestrul I 1971 la depunerile pe libretele de economii cu dobîndă și cîștiguri, Casa de Economii și Consemnațiuni a acordat 3.373 cîștiguri în obiecte în valoare de 4.020.440 lei, din care 920 aragaze cu butelii.
Printre numeroșii cîștigători din județul Iași se numără și următorii:
ARAGAZE CU 4 OCHIURI ȘI BUTELIE
— **Șerban Ion** din comuna Focuri
— **Văraru Mihaela** din Hîrlău
— **Caramălău Emil** din Iași
— **Tocu Constantin** din Iași
ARAGAZE CU TREI OCHIURI ȘI BUTELIE
— **Ghercu Marin** din Iași
— **Baciu Mândița** din Iași
— **Asandei Valentin** din Iași

— un inginer mecanic proiectant
— un devizier (tehnician sau inginer constructor)
— patru electricieni pentru instalații și stații de înaltă tensiune
— un inginer electronist
angajează
Fabrica de antibiotice Iași

Se angajează de urgență
— absolvenți ai școlilor profesionale de ucenici veterinari
— tehnicieni veterinari
— un inginer energetic principal
Condiții de angajare: conform H. C. M. 914/1968.
Cei interesați se vor adresa
Întreprinderii de stat pentru creșterea și îngrășarea porcilor Tomești — comuna Tomești, municipiul Iași.

Se angajează de urgență
— un cofetar
Cei interesați se vor adresa la COOPERATIVA DE CONSUM „IAȘUL", strada A. Panu nr. 9 Iași.
Informații suplimentare se pot obține la sediul unității sau la telefon 14171.

— *lucrători specialiști* în articole de artizanat din sticlă
angajează de urgență
ÎNTREPRINDEREA „PROLETARUL" IAȘI
Cei interesați se pot adresa la sediul întreprinderii din strada Cloșca nr. 28.

— **economist principal**
sau
economist
angajează urgent
Baza de desfacere nr. 3 Iași
șoseaua Tutora nr. 130, telefon 12910.
Condiții de angajare: conform H.C.M. nr. 914/1968.

— **reparații**
— **relustruiri și retapițări de mobilă**
execută în ateliere și la domiciliul clienților
COOPERATIVA „MOBILĂ ȘI TAPIȚERIE" IAȘI
strada Bradului nr. 5.
Lucrările în valoare de peste 500 lei se execută și cu plata în rate.

— un merceolog principal avînd studii medii de specialitate și vechime în muncă de 5 ani sau studii medii teoretice și vechime de 7 ani
angajează de urgență
FABRICA „TEXTILA" IAȘI
Șoseaua Ștefan cel Mare nr. 4.
Cei interesați se vor adresa la serviciul personal.

Mica publicitate

Schimburi de locuință

Ofer două apartamente — de două și trei camere bloc pentru apartament trei camere bloc. Telefon 13883, dimineața.

Ofer apartament Bacău încălzire centrală pentru similar Iași. Telefon Bacău, 14061.

Ofer apartament trei camere, pentru apartament două camere Copou, Piața Unirii, Vasile Alecsandri și una garsonieră confort I. Telefon 15576.

Brașov — 2 camere și bucătărie, total 30 m.p., dependințe, încălzire centrală, central, poziție. Iași — ceva asemănător. Grosu, Stîncii 1, Brașov.

Vînzări — cumpărări

Vînd casă cu două camere libere, 1200 m.p., pivniță. Șoseaua Bucium 6.

Pierderi

Pierdut geamantan maron. Găsitorului recompensă. Adresați strada Rece 6.

Pierdut carnet student pe numele Mihu Mihai. Îl declar nul.

Pierdut legitimația eliberată de I.T.I., pe numele Apetrie Profira. O declar nulă.

Diverse

Bărbărie Constantin, comuna Victoria, aduce deosebite mulțumiri doctorului veterinar Gondoș Petre și tehnicienei Andriana.

Familia Drăgan mulțumește prof. dr. Crețeanu, Niculescu, doctorilor Grădinaru, Dănilă, Beschea, Căruceru, Popovici, Irimiciuc — Spitalul C.F.R. — pentru deosebita îngrijire acordată mamei lor — Drăgan Zoița.

Decese

Familia dr. Pollingher anunță cu adîncă durere încetarea din viață a scumpei lor mame, bunici și străbunici

ANA POLLINGHER

Înmormîntarea are loc astăzi, 25 mai, la ora 15. Cortegiul funebru va porni din strada Curelari 1.

PE MERIDIANELE GLOBULUI

Vizita delegației guvernamentale române în Nigeria

LAGOS 24 (Agerpres).

Vicepreședintele Consiliului de Miniștri al Republicii Socialiste România, Ion Pățan, care face o vizită oficială în Nigeria, în fruntea unei delegații guvernamentale, a fost primit luni de șeful statului și guvernului federal, comandantul suprem al forțelor armate, generalul-maior Yakubu Gowon. Cu acest prilej, conducătorul delegației române a transmis șefului statului federal al Nigeriei un mesaj de prietenie din partea președintelui Consiliului de Stat al Republicii Socialiste România, Nicolae Ceaușescu.

In cursul convorbirilor, care s-au desfășurat într-o atmosferă de prietenie și cordialitate, au fost examinate probleme referitoare la relațiile româno-nigeriene și posibilitățile lor de dezvoltare, precum și unele aspecte ale situației internaționale actuale.

*

In aceeași zi a fost semnat acordul de cooperare economică, științifică și tehnică între guvernul Republicii Socialiste România și guvernul Republicii Federale a Nigeriei. Documentul prevede extinderea cooperării dintre România și Nigeria în domeniile petrolier, prelucrării lemnului, minier, geologic, prelucrării produselor agricole, textile, chimie și petrochimie, pescuit și altele.

Din partea română acordul a fost semnat de Ion Pățan, iar din partea nigeriană de Alhaji Shehu Shagari, membru al Consiliului Executiv Federal, ministrul dezvoltării economice și reconstrucției.

*

In onoarea delegației guvernamentale române, condusă de Ion Pățan, vicepreședinte al Consiliului de Miniștri, ministrul minelor și energiei al Republicii Federale a Nigeriei, R. A. B. Dikko, a oferit un dejun. Ion Pățan și R. A. B. Dikko au toastat pentru prietenia dintre cele două țări și popoare, pentru dezvoltarea continuă a relațiilor economice bilaterale.

ORIENTUL APROPIAT

Sesiunea Consiliului Poporului al R.A.U. — Premierul Israelului la Copenhaga

CAIRO 24 (Agerpres).

După cum anunță agenția M.E.N., Consiliul Poporului (Adunarea Națională) al Republicii Arabe Unite, reunit luni în sesiune, a ales pe Mustafa Murad și Hassan Tolba în funcțiile de vicepreședinți ai săi.

Intr-un discurs rostit cu această ocazie, președintele Adunării Naționale, Hafez Badawy, a declarat că un „Comitet constituțional" format din 50 de membri va fi instituit în vederea elaborării, înainte de 23 iulie a.c., a unei constituții permanente a țării, conform indicațiilor date de președintele Anwar Sadat. Hafez Badawy a menționat, totodată, că numele deputaților aleși în Comitetul constituțional urmează să fie anunțate în cursul sesiunii de marți a Consiliului Poporului.

*

MOSCOVA 24 (Agerpres).

La Moscova s-a anunțat că Nikolai Podgornii, președintele Prezidiului Sovietului Suprem al U.R.S.S., va face în curînd o vizită neoficială de prietenie în Republica Arabă Unită, la invitația președintelui acestei țări, Anwar Sadat, relatează agenția T.A.S.S.

*

COPENHAGA 24 (Agerpres).

Primul ministru al Israelului, Golda Meir, care a sosit la Copenhaga, în cadrul unui turneu întreprins în țările scandinave, a avut luni întrevederi cu primul ministru al Danemarcei, Hilmar Baunsgaard, și cu ministrul afacerilor externe, Poul Hartling. Cu acest prilej, au fost examinate perspectivele unei reglementări pașnice a conflictului din Orientul Apropiat.

*

AMMAN 24 (Agerpres).

In zona de nord a Ammanului a fost descoperit duminică dimineața un mare depozit de arme, a anunțat într-un comunicat postul de radio iordanian. Comunicatul precizează că o importantă cantitate de exploziv, mine și muniții au fost găsite într-o clădire din tabăra de refugiați „Al Hussein". Postul de radio a precizat că persoanele care răspundeau de acest depozit vor fi deferite curții marțiale.

*

BEIRUT 24 (Agerpres).

Președintele Comitetului Central al Organizației pentru Eliberarea Palestinei, Yasser Arafat, a sosit duminică seara la Beirut, venind de la Cairo. El s-a întîlnit, la Biroul O.E.P. din capitala libaneză, cu lideri ai rezistenței palestiniene.

TEHERAN 24 (Agerpres).

William Luce, reprezentantul personal al ministrului de externe britanic, a fost primit duminică de șahinșahul Iranului, Mohammad Reza Pahlavi Aryamehr. In cursul întrevederii au fost discutate, potrivit surselor oficiale citate de agenția Reuter, probleme referitoare la viitorul politic al regiunii Golfului Persic. William Luce, care a sosit sîmbătă la Teheran, ultima etapă a turneului pe care îl întreprinde în unele țări din regiune, a avut, de asemenea, convorbiri cu ministrul de externe iranian, Ardeshir Zahedi.

VIETNAMUL DE SUD

Atacuri ale forțelor patriotice

SAIGON 24 (Agerpres) — Comandamentul american de la Saigon a anunțat că forțele patriotice din provinciile sud-vietnameze Quang Tri și Thua Thien au doborît duminică două elicoptere militare ale S.U.A. De asemenea, patrioții au bombardat cu mortiere o bază a parașutiștilor americani din provincia de litoral Binh Dinh, situată la 440 kilometri nord-est de Saigon, precum și baza de artilerie americană „Charley One", din vecinătatea zonei demilitarizate.

Paralel cu acțiunile împotriva trupelor S.U.A., patrioții sud-vietnamezi au atacat unități militare ale regimului de la Saigon, provocîndu-le pierderi importante.

FORT BRAGG 24 (Agerpres)

Douăzeci și opt de ofițeri americani de la baza Fort Bragg au semnat un manifest în care cer retragerea tuturor soldaților americani din Vietnamul de sud pînă la sfîrșitul anului 1971.

„Ne asociem sentimentului majorității populației acestei țări care cere ca războiul din Vietnam să înceteze" — se arată în manifestul publicat în ziarul „Fayetteville Observer".

Acțiunea grupului de ofițeri a provocat o adîncă nemulțumire în rîndul autorităților militare americane.

Comemorarea centenarului Comunei din Paris

PARIS 24 (Agerpres).

Peste 80.000 de persoane au luat parte duminică la un marș desfășurat pe străzile capitalei Franței, pentru comemorarea centenarului Comunei din Paris. La această manifestație de masă, organizată de Partidul Comunist Francez, au participat, de asemenea, membri ai Confederației Generale a Muncii, Convenției instituțiilor republicane, Mișcării tineretului comunist, Uniunii Naționale a Studenților din Franța, precum și ai altor organizații.

In rîndurile participanților la acest marș se aflau Georges Marchais, secretar general adjunct al P.C.F., Jacques Duclos, Etienne Fajon, Roland Leroy, membri ai Biroului Politic al P.C.F., Claude Estier, secretar general al Convenției instituțiilor republicane, și numeroase alte personalități.

La cimitirul Pere-Lachaise, cei prezenți s-au înclinat în fața urnei conținînd rămășițele pămîntești ale lui Adrien Lejeune, ultimul comunard, decedat în 1942.

Anglia și Piața comună

Declarația premierului Heath în Camera Comunelor

LONDRA 24 (Agerpres) — Primul ministru britanic, Edward Heath, a făcut luni o declarație în Camera Comunelor asupra rezultatelor convorbirilor oficiale pe care le-a purtat săptămîna trecută la Paris cu președintele Franței, Georges Pompidou, în problema aderării Angliei la Piața comună.

Premierul britanic a relevat că, în timpul convorbirilor, s-a ajuns la un punct de vedere comun asupra „cîtorva probleme majore", pe care le implică aderarea Angliei la C.E.E. Intre altele, a spus el, „am convenit ca statele participante la viitoarea comunitate lărgită să-și păstreze identitatea lor națională". Aceasta înseamnă — a adăugat premierul britanic — că „procesele de armonizare nu vor trebui să prevaleze asupra intereselor naționale fundamentale". „Noi, a continuat Heath, am fost de acord că menținerea și întărirea cooperării într-un astfel de organism cer ca hotărîrile să fie luate, în practică, cu unanimitate de voturi, atunci cînd interesele naționale vitale ale unuia sau ale mai multor state membre se află în joc". In ce privește problemele militare, Heath a menționat că „pozițiile diferite ale Marii Britanii și Franței față de N.A.T.O. au fost acceptate așa cum se prezintă ele". El a subliniat, în încheiere, că au mai rămas probleme importante de rezolvat, înainte ca guvernul să prezinte Parlamentului un raport complet asupra condițiilor în care ar putea avea loc intrarea Angliei în Piața comună.

*

Comentînd perspectivele aderării, ziarul londonez „Times" scrie, între altele, că principalii miniștri ai cabinetului Heath își dau seama de dificultățile pe care le mai are de înfruntat guvernul pentru ca Anglia să intre în Piața comună.

După cum informează corespondentul nostru la Londra, Nicolae Plopeanu, delegați ai celor 500 de consilii sindicale britanice au votat o rezoluție prin care au „hotărît să se opună pe toate căile aderării Angliei la C.E.E.".

JAPONIA. La amfiteatrul Hibya din Tokyo s-au adunat la chemarea Uniunii fermierilor japonezi circa 10.000 de cultivatori de orez, cerînd majorarea prețului la orez. Acesta a rămas același de trei ani deși costul vieții s-a ridicat. In clișeu: Aspect de la adunare.

SCURTE ȘTIRI

VARȘOVIA

Clodomiro Alemyda Medina, ministrul relațiilor externe al Republicii Chile, care se află într-o vizită oficială la Varșovia, a fost primit luni de Jozef Cyrankiewicz, președintele Consiliului de Stat al R. P. Polone, — anunță agenția P.A.P.

BRUXELLES

Președintele Republicii Franceze, Georges Pompidou, a sosit luni la amiază la Bruxelles în cadrul unei vizite oficiale de trei zile. La sosire, șeful statului francez a fost întîmpinat de regele Baudouin și de regina Fabiola.

SINGAPORE

Delegația ungară, condusă de Imre Hollay, adjunct al ministrului afacerilor externe al R.P. Ungare, care a făcut o vizită la Singapore, a părăsit această țară, plecînd în Japonia. In timpul vizitei la Singapore, delegația ungară a fost primită de Bejamin Henry Sheares, președintele țării, Sinnathamby Rajaratnam, ministrul de externe, și a purtat convorbiri la Ministerul de Externe cu ministrul de stat R. Ishak.

VIENA

Ultima ședință plenară în cadrul celei de-a 4-a runde a convorbirilor sovieto-americane privind limitarea cursei înarmărilor strategice (S.A.L.T.), care se desfășoară la Viena, va avea loc la 28 mai, s-a anunțat oficial în capitala austriacă. S-a precizat că va fi dat publicității un comunicat comun privind desfășurarea acestei faze a negocierilor.

TIRANA

Guvernele Republicii Populare Albania și Iranului au căzut de acord să stabilească relații diplomatice și să facă schimb de ambasadori — informează agenția ATA.

ANKARA

Potrivit agenției Anatolia, după percheziționile efectuate timp de 15 ore de peste 25.000 de soldați, jandarmi și polițiști, trei persoane, între care două femei, au fost arestate în legătură cu asasinarea consulului general al Israelului la Istanbul, Ephraim Elrom. Alte nouă persoane, implicate în acest asasinat, sînt căutate de poliție și armată.

DELHI

La Delhi s-a deschis luni sesiunea Parlamentului. In centrul dezbaterilor forului legislativ se află proiectul de buget pe anul financiar 1971—1972.

ROMA

Ministrul afacerilor externe al Iranului Ardeshir Zahedi, a sosit luni după-amiază la Roma, într-o vizită oficială de patru zile, la invitația omologului său italian Aldo Moro.

BELGRAD

Agenția Taniug anunță că un avion „Tu-134", aparținînd companiei iugoslave „Aviogeneks", s-a prăbușit pe aeroportul din Rieka, în timp ce ateriza. Avionul, în care se aflau 76 de călători și membrii echipajului, a pierdut brusc din înălțime, s-a lovit de pistă și a luat foc. Au reușit să se salveze doar patru membri ai echipajului și un călător. Avionul transporta un grup de turiști britanici care urmau să-și petreacă concediul de odihnă pe coasta Adriaticii. Cauzele accidentului nu sînt încă cunoscute. A fost constituită o comisie a Direcției federale pentru aviația civilă pentru anchetarea împrejurărilor în care s-a produs această catastrofă.

LONDRA

Toma Granfil, membru al Vecei Executive Federale a R.S.F. Iugoslavia, a sosit la Londra, într-o vizită de cinci zile.

CIUDAD DE GUATEMALA

In Guatemala continuă acțiunile de violență la care se dedau de mai mult timp diferite organizații teroriste de extremă dreaptă. După cum relatează ziarul costarican „Nacion", recent au fost descoperite în diferite regiuni ale Guatemalei trupurile a opt țărani uciși, care purtau urme de tortură. Opinia publică guatemaleză consideră că este vorba de noi victime ale organizației teroriste „Mano Blanco" și a altor grupări reacționare.

„Concorde": *După primele zboruri*

Ultimele incertitudini... (II)

(Urmare din nr. 7666)

O atentă examinare a reacțiilor de peste Atlantic și a viitorului supersonicului vest-european pare să ofere optimiștilor fervenți suficiente indicii că succesul comercial al avionului „Concorde" depinde, totuși, în mare măsură de atitudinea pe care o vor adopta Statele Unite, mai ales dacă se are în vedere și faptul că un eventual „război economic" ar avea efecte, cel puțin tot atît de nefavorabile, și asupra vest-europenilor în cauză. In plus, companiile nord-americane dețin poziții mult mai puternice atît în industria aerospațială cît și în traficul aerian și n-au abandonat încă „spiritul de revanșă" stimulat de atitudinea negativă a Congresului față de S.S.T. Unii ziariști europeni nu exclud chiar nici o „interzicere tacită" de către oamenii de afaceri americani a utilizării supersonicului franco-britanic.

Abandonarea S. S. T. și reacția presei britanice

Contrar așteptărilor, opoziția împotriva proiectului „Concorde" nu s-a întărit după eșecul supersonicului american. Dușul rece inițial, servit de John Galbraith, într-o declarație făcută în Anglia și publicată de întreaga presă occidentală, a impresionat relativ puțin pe vest-europeni. Avertismentul lui Galbraith după care situația creată „va constitui un stimulent moral pentru protecționismul latent american ori de cîte ori „Concorde" va zbura peste New York, iar „Concorde" nu va fi un succes dacă va trebui să aterizeze la 100 mile de New York" a primit replici destul de categorice din partea presei britanice. Săptămînalul „Sunday Telegraph" nota, punînd încă sub semnul întrebării posibilitatea ca Statele Unite să renunțe la propriul lor S.S.T., că „sentimentul de vinovăție provocat de cheltuielile extravagante în domeniul tehnologiei de dragul tehnologiei — și, pe de altă parte, de războiul din Vietnam, a fost amplificat de temerile privind deteriorarea mediului ecologic, producînd astfel o atitudine ostilă unică împotriva S.S.T.-ului din partea opiniei publice americane. Totuși, de ambele părți ale Atlanticului există un sentiment profund înrădăcinat că este vorba doar de o atitudine trecătoare și că, într-o formă oarecare, proiectul S.S.T. va fi reluat, deoarece mulți americani și europeni consideră că ar fi nefiresc ca Statele Unite să accepte o asemenea înfrîngere, într-un domeniu de avangardă tehnologică de o importanță imensă".

Ecologie și calcul comercial

Nici cei mai intransigenți adversari printre care se numără Jean-Jacques Servan-Schreiber și Antoine Pinay n-au mai reușit să-și convingă adepții numai cu ajutorul argumentelor ecologice. Campania publicitară desfășurată în favoarea „Concorde"-ului, intervențiile oficiale și modificările aduse de constructori, în sensul reducerii efectelor nocive ale „bangului" sonic și poluării atmosferei, au reușit să concentreze controversa asupra domeniilor economic, social și politic. Adversarii supersonicului admit că mișcarea anti—S.S.T. nu are la bază problemele poluării mediului înconjurător, ci izvorăște dintr-un sentiment de revoltă împotriva elitei tehnocrate, care, asociindu-se puternicului complex militaro-industrial, impune un sistem de priorități ce favorizează inițierea unor proiecte tehnologice de avangardă, nerentabile din punct de vedere economic, în dauna satisfacerii necesităților sociale presante. Un calcul de „rentabilitate" a supersonicului „Concorde" similar cu cel al S.S.T.-ului american duce la concluzii apropiate. Sintetizînd argumentele contra continuării proiectului „Concorde", săptămînalul britanic „Observer" scrie că „primul fapt de relevat în legătură cu rentabilitatea lui „Concorde" este acela că guvernele britanic și francez nu speră să recupereze mai mult decît o fracțiune din costul programului. Chiar cele mai optimiste pronosticuri privind vînzările nu depășesc suma de 12 milioane lire sterline, per aparat, adică exact costul producției". Cheltuielile de realizare a programului comun s-au ridicat, între timp, de la costul estimativ inițial, de 150 milioane lire sterline la semnarea acordului în 1962, la 885 milioane lire sterline. Ministrul britanic al comerțului și industriei, John Davies, declara, de altfel, recent, că nu este exclus ca la această sumă să se adauge noi surplusuri, datorită în parte inflației, precum și unor „probleme neprevăzute".

Adversarii supersonicului vest-european fac, în același timp, pronosticuri sumbre cu privire la perspectivele comerciale ale avionului. Plecînd de la marile cheltuieli făcute de societățile aeriene pentru achiziționarea ultimelor tipuri de avioane cu reacție, apărute pe piață, aprecierile lor reduc șansele plasării avionului „Concorde" în următorii 10—15 ani la numai 20 pînă la 40 de bucăți față de cele 250, luate în considerare la lansarea proiectului. O eventuală interdicție a zborurilor supersonice în spațiul aerian al Statelor Unite ar reduce și mai mult posibilitățile de vînzare a „Concorde"-ului la numai cîteva aparte care vor fi achiziționate de B.O.A.C. și Air France.

(Va urma)

PAUL DIACONU

SANTIAGO DE CHILE

Ploile torențiale, care s-au abătut neîntrerupt timp de cîteva zile asupra provinciilor Valdivia și Cautin, din sudul Republicii Chile, au provocat ieșirea din matcă a numeroase rîuri. Au fost distruse poduri și linii de aprovizionare cu energie electrică, iar unele localități au fost izolate de restul țării. Inundațiile produse în urma ploilor au provocat victime în rîndul populației și mari pagube materiale.

Autoritățile chiliene au adoptat măsuri urgente în vederea lichidării urmărilor acestor calamități naturale. Populația este evacuată din zonele amenințate, iar în localitățile calamitate sînt trimise importante cantități de alimente, medicamente și îmbrăcăminte.

Ravagiile provocate de cutremurul din Turcia

ANKARA 24 (Agerpres).

Bilanțul provizoriu al victimelor provocate în orașul Bingol de puternicul cutremur înregistrat în Turcia se ridica duminică seara la peste 700 de morți. Peste 90 la sută din imobilele orașului au fost distruse sau grav avariate. Cifrele au fost comunicate de primul ministru, Nihat Erim, care a vizitat duminică după-amiază, împreună cu mai mulți membri ai cabinetului, această localitate, cea mai greu lovită de seism.

Pe de altă parte, știrile parvenite din localitatea Genc, care are cca. 6.000 de locuitori, relatează că aproape nici o construcție nu a mai rămas în picioare. Bilanțul distrugerilor și al victimelor — după unele aprecieri ale Semilunei Roșii ar depăși cifra de 1.000 — este incomplet. Nu se cunoaște încă situația dintr-o serie de localități izolate din zone muntoase greu accesibile, în care echipele de salvare nu au reușit să pătrundă.

CALEIDOSCOP

ROMA 24 (Agerpres). — Expediția la Polul Nord a milanezului Guido Manzoni, echipată cu sănii trase de cîini, și-a atins țelul. Primele semnale radio despre succesul acțiunii au fost captate la Neapole. Ele au confirmat că Manzoni, care, însoțit de alți cinci participanți la expediție, ajutați de 20 de eschimoși, se află la Polul Nord unde a fost arborat drapelul național al Italiei.

Expediția a început la 2 aprilie de la Cape Columbia, în extremitatea nordică a insulei canadiene Ellesmere Island. A fost nevoie de 48 de zile pentru a parcurge cei aproximativ 800 km prin pustiuri de zăpadă și gheață care despart locul de pornire de Polul Nord.

Manzoni reeditează astfel expediția cercetătorului polar american Robert Peary, din 1909.

*

MIDLAND 24 (Agerpres). — Administrația americană pentru alimente și droguri a aprobat comercializarea unui nou antibiotic cunoscut sub numele de Rifampin, care s-a dovedit a avea rezultate extraordinare împotriva tuberculozei. Rifampinul poate fi folosit atît la tratamentul tuberculozei incipiente, cît și al celei cronice. In toate cazurile în care a fost experimentat și folosit, atît în S.U.A. cît și în străinătate, antibioticul a avut efecte aproape miraculoase.

*

TOKIO 24 (Agerpres). — O nouă metodă de depistare a cancerului la ficat, aflat într-o fază incipientă, a fost pusă la punct în cadrul Universității din Sapporo (capitala Insulei Hokkaydo), informează agenția Kyodo. Potrivit declarațiilor profesorului Hidematsu Hirai, metoda amintită se bazează pe descoperirea prezenței unui anumit fel de proteine în sîngele pacienților care suferă de această maladie.

ROMA 24 (Agerpres). — Marele șuvoi de lavă care coboară pe pantele estice ale vulcanului Etna a înaintat cu aproape 300 de metri, amenințînd satul Sant'Alfio și localitatea Fornazzo. IN CLIȘEU: Locuitori din Sant'Alfio privind masa fumegîndă de lavă și pietriș care înaintează spre satul lor.

Ziua eliberării Africii

Ziua de 25 mai are o dublă semnificație pentru popoarele continentului african. In 1963, la Conferința de la Addis Abeba a șefilor de state s-a hotărît ca în fiecare an, la 25 mai, să se sărbătorească „Ziua eliberării Africii" și tot în această zi se împlinesc, în 1971, opt ani de la crearea Organizației Unității Africane.

Astăzi, harta politică a Africii prezintă tabloul a 41 de state independente, cuprinzînd 89 la sută din totalul populației și 84 la sută din teritoriul continentului.

Lichidarea dominației coloniale pe cea mai marte parte a Africii a constituit doar primul pas pe drumul ales de tinerele state în scopul făuririi unor națiuni puternice, ieșite din izolaționismul tribal, al soluționării diferitelor probleme legate de subdezvoltare și, în ultimă instanță, în scopul propășirii lor economice, sociale și culturale. Plecînd de la un conglomerat de structuri în care monocultura agrară, creată și în mare parte controlată încă de monopolurile străine, coexistă cu rămășițele economiei naturale, tinerele state africane au încercat să realizeze un cadru național propice unei dezvoltări rapide și independente a forțelor de producție, corespunzător cerințelor vieții economice a unui stat modern, independent. Ca urmare a acestor preocupări, pe continentul african au apărut un șir de fabrici și uzine, s-au intensificat eforturile pentru diversificarea agriculturii, au fost construite baraje și centrale electrice, școli. In numeroase țări africane au fost elaborate sau se află în curs de elaborare proiecte ale unor importante obiective economice. In Algeria, de pildă, se desfășoară lucrările la conducta ce va transporta gazul natural de la Hassi Rimel în Sahara la Skikda, pe malul Mediteranei, în Congo (Brazzaville) a fost dat în exploatare un important zăcămînt de săruri potasice, în Guineea — zăcămîntul de bauxită de la Boke, în Maroc se desfășoară lucrările pentru valorificarea zăcămintelor de fosfați de la Ben Guerir,

Firește că bilanțul realizărilor pe continentul african este rodnic. Dar mai sînt încă multe trepte de depășit pentru a conferi un suport real noțiunii de independență. Or, în această direcție, statele africane depun eforturi multiple în vederea creării unei economii de sine stătătoare. Este un proces dificil și de durată, care depășește sfera economicului, avînd semnificația unei veritabile afirmări a independenței naționale și ilustrînd, în același timp, dificultățile create de menținerea vechilor privilegii ale monopolurilor.

In această conjunctură, de o mare importanță este hotărîrea țărilor africane de a-și exercita suveranitatea deplină asupra resurselor lor naturale.

Necesitatea respectării acestui principiu, condiție esențială a dezvoltării țărilor africane, a fost evidențiată și de statisticile referitoare la actuala situație economică a continentului, care continuă să prezinte aspecte paradoxale, în mare parte perpetuate din perioada îndelungatei dominații coloniale sau consecințe ale penetrației masive a capitalului străin. Deși cuprinde o cincime din suprafața globului și 8 la sută din populația lumii, Africa nu participă decît în proporție de 2 la sută la producția industrială mondială, iar din venitul mondial îi revine numai 3 la sută. Continentul dispune de bogății naturale imense, fiind unul dintre principalii furnizori de materie primă din lume. Și, totuși față de țările avansate din punct de vedere economic, fiecărui african îi revin de 32 de ori mai puține produse industriale.

Cauza acestui paradox? Numai 10 la sută din minereurile extrase din Africa sînt prelucrate pe continent, iar restul se exportă. Măsurile inițiate de guvernele africane se încadrează în eforturi general de aliniere treptată în caravana progresului, la nivelul exigențelor celui de-al doilea „deceniu al dezvoltării".

In același timp, „Ziua eliberării Africii" marchează și realitatea tristă pe care o mai prezintă continentul african — unde 16 la sută din teritoriul său se mai află încă sub dominație colonială. Năzuind spre o solidaritate deplină în lupta pentru lichidarea oricăror forme de colonialism de pe continentul lor, țările africane au ridicat în cadrul diferitelor sesiuni ale comitetelor O.U.A. problemele care mai frămîntă încă Africa, necesitatea intensificării luptei atît pentru eliberarea totală a continentului, cît și împotriva regimurilor rasiste din R.S.A. și Rhodesia.

In această luptă, popoarele africane se bucură de sprijinul țărilor socialiste, al forțelor progresiste din întreaga lume. Poporul nostru susține multilateral lupta tinerelor state independente din Africa pentru dezvoltarea lor economică și socială de sine stătătoare. Este încă un nou prilej ca în această „Zi a eliberării Africii" să ne exprimăm toată admirația față de realizările țărilor africane, față de drumul ascendent pe care acestea s-au angajat să-l urmeze pentru cucerirea deplină a independenței politice și economice.

Radu SIMIONESCU

Redacția și Administrația: strada Vasile Alecsandri nr. 8 — Iași, Telefon 14128.

Tiparul: Intreprinderea poligrafică Iași, str. Vasile Alecsandri nr. 6, Telefon 14620

BIBLIOTECA CENTRALĂ UNIVERSITARĂ „M. EMINESCU" IAȘI

ANUL XXVII,
Nr. 7677
MIERCURI
26
MAI
1971
4 PAGINI
30 BANI

Proletari din toate țările, uniți-vă!

Flacăra Iașului

Organ al Comitetului județean Iași al P.C.R. și al Consiliului popular județean

În pagina a 4-a

- Vizita delegației guvernamentale române în Cuba
- *Deschiderea lucrărilor Congresului Partidului Comunist din Cehoslovacia*

Ședința Comitetului Executiv al C.C. al P.C.R.

În ziua de 25 mai 1971 a avut loc ședința Comitetului Executiv al C.C. al P.C.R. prezidată de tovarășul Nicolae Ceaușescu, secretarul general al Partidului Comunist Român.

Au participat miniștri și șefi ai unor organizații și instituții centrale.

În cadrul ședinței a fost examinat proiectul legii cu privire la organizarea și conducerea unităților economice de stat. Comitetul Executiv a hotărît ca proiectul de lege să fie supus dezbaterii publice și prezentat apoi spre adoptare Marii Adunări Naționale.

De asemenea, Comitetul Executiv al C.C. al P.C.R. a aprobat măsuri privind organizarea activității de elaborare a prognozelor pe termen lung de dezvoltare economică și socială a țării noastre și componența nominală a Comisiei centrale de partid și de stat constituită în acest scop.

Au mai fost adoptate hotărîri cu privire la planificarea, finanțarea și creditarea mijloacelor circulante, a investițiilor, repartizarea și vărsarea beneficiilor în întreprinderile pentru mecanizarea agriculturii; indicatorii tehnico-economici ai Centralei electrice de termoficare București-Vest; reglementarea activității geodezice, topofotogrametrice și cartografice, procurarea, deținerea și folosirea datelor și documentelor rezultate din această activitate, precum și hotărîri privind rezolvarea unor probleme curente.

Rezerve potențiale care trebuie puse în valoare

De la fiecare utilaj, de pe fiecare suprafață industrială — producții maxime

Creșterea indicilor de utilizare a mașinilor, utilajelor și instalațiilor de lucru constituie una din preocupările esențiale ale colectivelor de muncă din întreprinderile industriale. Organizarea științifică a producției și a muncii a pus în fața factorilor de răspundere necesitatea corelării efective și în dinamică a planului de producție cu capacitățile tehnice. Înregistrarea specială a utilajelor, mașinilor și instalațiilor de lucru, care a avut loc la începutul anului 1971, a scos în evidență importante rezerve potențiale de producție care, prin unele măsuri de organizare, pot fi puse în valoare încă în acest an. Astfel, la Uzina metalurgică liniile de sudură, în actualele condiții tehnice de producție, pot realiza un spor de producție de peste 20 la sută, iar ca urmare a generalizării procedeului de sudură prin inducție se mai poate realiza o producție suplimentară de încă 1 000 tone/an. Importante rezerve au fost scoase în evidență la Stația mecanică, unde, la mașinile și utilajele din secțiile de bază, care sînt folosite în proporție de numai 78,3 la sută, se mai poate realiza un spor de producție, chiar în acest an, de circa 7 milioane de lei. La Fabrica de tricotaje „Moldova", unde indicele de utilizare a capacității medii anuale de producție este de 89,23 la sută, se pot realiza anual încă 2 960 000 tricoturi, din care 1 333 000 numai pe seama eliminării locurilor înguste.

Din analiza datelor privind folosirea extensivă a mașinilor, utilajelor și instalațiilor din industria județului nostru, în primele patru luni din 1971, a rezultat că fondul de timp maxim disponibil pentru lucru nu a fost realizat cu 14,2 la sută, respectiv cu 1 125 572 ore/mașini, din care 579 mii ore/mașini pe seama schimburilor neprogramate. Au fost înregistrate opriri și reparații accidentale de 188 mii ore/mașini, lipsuri în aprovizionarea locurilor de muncă cu materii prime, materiale și energie de 86 mii ore/mașini și datorate altor cauze cu încă 272,9 mii ore/mașini.

Că sînt încă mari rezerve nefolosite ne-o confirmă volumul destul de însemnat al orelor/mașini pierdute în special pe seama schimburilor neprogramate și a reparațiilor accidentale. Bunăoară, neutilizarea fondului de timp din cauza schimburilor neprogramate s-a ridicat la Uzina mecanică „Nicolina", în secțiile de bază, la 103 305 ore/mașini, iar în secțiile auxiliare la 29 585 ore/mașini; la Uzina mecanică de material rulant Pașcani la 59 452 ore/mașini și, respectiv, 21 218 ore/mașini; la Fabrica „Țesătura" — 26 792 ore/mașini și respectiv, 48 308 ore/mașini. Situații aproximativ similare se constată și la Uzina de reparații auto, Uzina metalurgică, I.E.I.L. „Progresul", „Fabrica de tricotaje „Moldova", Țesătoria de mătase „Victoria".

Dacă ne referim la reparațiile accidentale, se impune evidențiat volumul însemnat de ore/mașini pierdute în secțiile de bază ale Uzinei mecanice „Nicolina" (14 073), ale Fabricii „Țesătura" (33.669), ale Fabricii de tricotaje „Moldova" (45.050) și ale Țesătoriei de mătase „Victoria" (77.784).

Am nominalizat aceste unități întrucît la ele se localizează aproape 87 la sută din numărul orelor/mașini pierdute în primele 4 luni ale anului 1971 în toate unitățile economice din județul nostru.

O trecere în revistă a modului cum au fost utilizate mașinile, utilajele și instalațiile de lucru în secțiile de bază și în cele auxiliare ne indică direcțiile principale spre

Economist
Gheorghe MUSTAȚĂ
șef de serviciu la Direcția județeană de statistică Iași

(continuare în pag. a 3-a)

În pagina a 3-a

- VIAȚA DE PARTID — Două funcții care se completează reciproc — Secretar al comitetului de partid și primar al comunei

Ioan Teșoi, maistru la Uzina de reparații auto Iași, este unul dintre cei mai activi inovatori din întreprindere. O recentă inovație a sa, aplicată cu rezultate deosebite, este mașina automată de îndreptat și debitat profile laminate, care aduce economii anuale de 140 000 lei. „Palmaresul" acestui inovator se ridică la 160 de inovații aplicate și un brevet de inventator.

Peste prevederi

După cum ne-a informat conducerea Uzinei metalurgice Iași, colectivul de muncă al unității se străduiește să-și îmbogățească bilanțul realizărilor din acest an. Astfel, de la începutul anului și pînă la sfîrșitul celei de a doua decade din luna mai s-a produs peste plan o producție marfă de circa 6 milioane lei, materializată, în principal, în: 587 tone de țevi sudate, 1282 tone de profile îndoite. De remarcat faptul că producția suplimentară s-a realizat pe seama creșterii productivității muncii.

Am fost informați, totodată, că paralel cu realizarea sarcinilor de plan se continuă acțiunea de diversificare a producției. Astfel, de la începutul anului s-au asimilat 6 noi tipuri de profile îndoite.

Capacități de producție intrate în funcțiune înainte de termenul programat

Ritmul de lucru pe șantierele Întreprinderii nr. 14 instalații-montaj este de la o perioadă la alta într-o continuă creștere, ceea ce permite ca și rezultatele să fie amplificate. O confirmare elocventă este depășirea cu 1,1 la sută a planului productivității muncii, în primele patru luni ale anului și cele două decade din luna mai. S-au înregistrat, totodată, economii la prețul de cost de peste 133.000 lei.

Șantierele Întreprinderii ieșene se întind pe mai multe județe din Moldova. Buna organizare a muncii a permis ca unele capacități de producție să fie date în funcțiune înainte de termen. Cîteva exemple: capacitatea de 2.000 tone conserve/an de la Fabrica de conserve Burdujeni a intrat în circuitul economic la 30 aprilie a.c., în loc de 30 septembrie; capacitatea de 1.000 tone/an mașini-unelte de la Întreprinderea mecanică Suceava, de asemenea, a fost dată în exploatare cu cîteva luni mai devreme.

Filme didactice la I.M.F. Iași

Printre alte metode ilustrative curente, folosite în practica învățămîntului medical superior, cum ar fi prezentarea bolnavilor, planșele, schițele, desenele, diapozitivele etc., în ultimul timp la I.M.F. Iași a fost introdusă metoda proiectării de filme de specialitate. Aceste documentare se realizează în laboratorul propriu al institutului.

Printre ultimele realizări ale acestui laborator cinematografic se înscrie și filmul didactic „Semiologia nervoasă" care reprezintă o ilustrare competentă a manualului de semiologie conceput de conf. dr. Gh. Pendefunda și dr. Gh. Cuțu de la clinica de neurologie a Spitalului de neuropsihiatrie Iași.

În pagina a 2-a

SPORT

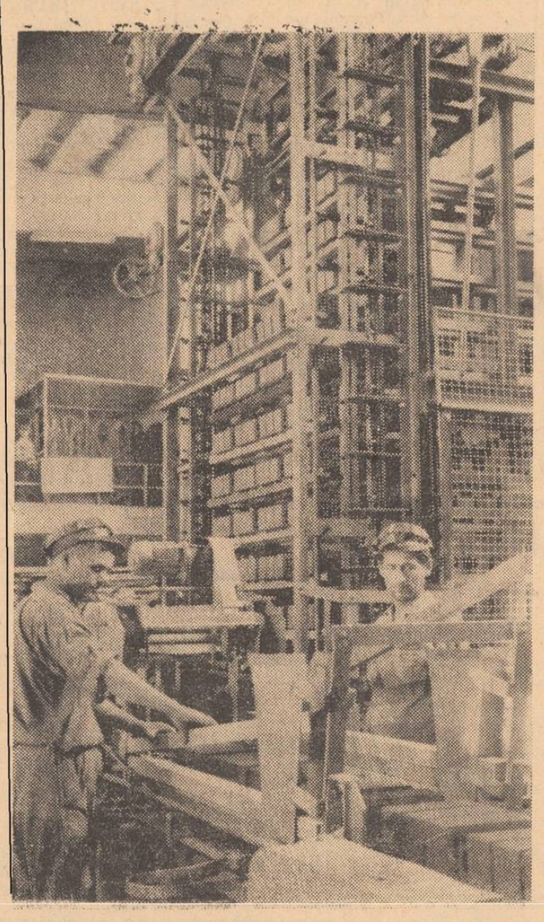

Întreprinderea de produse ceramice Iași: se pregătește o nouă șarjă de cărămizi.

Foto: G. PAUL

O CONLUCRARE CÎT MAI STRÎNSĂ ÎNTRE ȚĂRANII COOPERATORI ȘI MECANIZATORI

ÎN COOPERATIVELE AGRICOLE

In anii trecuți, producția multor cooperative agricole ar fi fost mai mare dacă n-ar fi existat în procesul de desfășurare a muncii o serie de lacune generate de cauze subiective. Să luăm, bunăoară, insuficienta colaborare dintre cooperative și secțiile de mecanizare, ale căror relații se manifestau mai intim doar în perioadele în care ponderea lucrărilor o deținea mecanizarea. Chiar și în asemenea perioade, însă, conlucrarea dintre unitățile pentru mecanizarea agriculturii și cele ale C.A.P.-urilor deservite a lăsat de dorit. Un astfel de caz a fost în vara trecută, la C.A.P. Victoria. Ferma legumicolă de aici, rămasă mult în urmă cu irigarea culturilor, nu putea face față situației, motoriștii și lucrătorii echipelor de udare fiind în număr insuficient. Era de datoria mecanizatorilor să intervină. In mod organizat, firește, și la cerere, dar în această direcție nici conducerea secției de mecanizare și nici cea a cooperativei n-au luat nici o inițiativă. Dacă în final activitatea economică a fermei s-a încheiat cu rezultate sub posibilități, este, firește, și o consecință a slabei colaborări dintre cooperatori și mecanizatori. Situații similare în care prioritatea și munca mecanizatorilor ar fi fost de un real folos cooperativelor au existat și în alte sectoare de activitate ale C.A.P. La întreținerea și minuirea corectă a morilor cu ciocănele, tocătorilor mecanice, selectoarelor, la întreținerea, revizia și reparațiile periodice ale mijloacelor de transport auto, ale atelajelor, instalațiilor de prelucrare a laptelui etc., mecanizatorii și-ar fi adus, desigur, dacă ar fi fost chemați, o contribuție mare.

Pentru antrenarea mecanizatorilor la procesul de producție al cooperativelor, măsurile luate pe linie de partid și de stat în lumina Expunerii tovarășului Nicolae Ceaușescu la ședința de lucru de la C.C. al P.C.R. din noiembrie 1970 prevăd, printre altele, obligativitatea acestora de a participa mai activ și mai fructuos la viața și munca unităților pe care le deservesc. Indeplinind și funcția de sectoare mecanice ale cooperativelor agricole, secțiile de mecanizare sînt chemate să desfășoare în aceste unități o activitate mult mai spornică ca pînă acum. Astfel, mecanizatorii au datoria să acționeze și în formațiunile de muncă specializate, preluînd, alături de cooperatori, responsabilitatea efectuării tuturor lucrărilor agricole dintr-o fermă, de la arătura de bază și însămînțat, pînă la stringerea și depozitarea recoltei. Măsurile prevăd că această formă de organizare se poate folosi în primul rînd la cerealе și plante tehnice, unde există un grad mai ridicat de mecanizare, dar și în celelalte sectoare cum ar fi legumicultura, pomicultura, zootehnia. In general, echipele sau brigăzile de mecanizatori, după ce și-au efectuat toate lucrările planificate în cadrul secției lor, în care se includ bineînțeles și reparațiile tractoarelor și mașinilor cu care au lucrat, au obligația să participe la toate activitățile hotărîte de consiliul de conducere al cooperativei. Prin această măsură, se asigură mecanizatorilor o activitate prelungită, aducătoare de venituri în plus, iar cooperativelor un ajutor prețios în muncă, mai ales în ce privește acoperirea posturilor care cer oameni cu o pregătire tehnică adecvată. Ce s-a făcut pînă acum în cooperativele agricole privind aplicarea în viață a acestor măsuri?

La C.A.P. Scobinți, de exemplu, numeroși mecanizatori au fost atrași în activitatea generală de producție. La ferma vegetală nr. 1, potrivit celor relatate de tov. ing. Gheorghe Costache, inginer șef al cooperativei, a echipă formată din șase mecanizatori au luat în răspundere pentru producție anumite suprafețe de teren, de pe care s-a obligat să dea în toamnă cel puțin recoltele planificate. Astfel de

C. PAPAFIL

(continuare în pag. a 2-a)

Manifestări dedicate aniversării a 150 de ani de la mișcarea revoluționară condusă de Tudor Vladimirescu

In întreprinderi și instituții, școli, cămine culturale și case de cultură se desfășoară în această perioadă manifestări dedicate aniversării mișcării revoluționare de la 1821, condusă de Tudor Vladimirescu. Duminică, 23 mai, la căminele culturale de la sate și la casele orășenești de cultură, lectori ai Comitetului județean de partid au ținut expunerea intitulată „Tudor Vladimirescu — personalitate proeminentă a luptei pentru libertate socială și națională a poporului român".

In școlile de toate gradele sînt evocate momentele principale ale desfășurării mișcării revoluționare de la 1821 și popularizate creațiile artistice dedicate eroului care a fost conducătorul acestei mișcări — Tudor Vladimirescu.

CARNET IEȘEAN

Laurii obligă!

Corul de cameră al sindicatului învățămînt din Iași este bine cunoscut în lumea iubitorilor de muzică ce l-au răsplătit cu aplauze sincere, la scena deschisă, ori de cîte ori a evoluat. Ni-l amintim cu toții și din confruntarea artistică la televiziune în cadrul concursului național „Patrium Carmen" cînd juriul l-a apreciat unanim cu nota maximă. Talentatul dirijor Ion Pavalache, înmănunchind voci alese ale unor pasionați slujitori ai școlii și muzicii ne-a adus, nu demult, o nouă satisfacție; camerala a obținut premiul I și titlul de laureată a celui de al X-lea concurs republican al formațiilor artistice de amatori, „Omagiu partidului". Sincere felicitări acestui pasionat colectiv artistic care a demonstrat încă o dată, pe marea scenă a țării, certa valoare interpretativă, ca și prestigioasa tradiție muzicală a Iașului.

Toată gratitudinea meritată și pasionatul colectiv al brigăzii artistice de la Fabrica de antibiotice. Un grup de fete și băieți, îndrumate competent de popularul actor ieșean George Macovei, a dat viață unui text inspirat în întregime din viața fabricii. Și urmînd parcă seria succeselor obținute de voleibaliștele „Penicilinei", ambițioasa și talentata formație a adus la Iași trofee nu mai puțin răsunătoare: premiul I și titlul de laureată a aceluiași concurs. Evenimentul a fost sărbătorit așa cum se cuvine, iar artiștii amatori au primit girul valorii care le permite abordarea unor viitoare texte cu mai multă încredere.

Satisfacții ne-au adus și alte formații artistice din județul și municipiul Iași. Pe scara valorilor s-a

Ion RĂZEȘU

(continuare în pag. a 2-a)

Raid-anchetă prin farmacii

Conștiința profesională nu se întîlnește întotdeauna cu o bună organizare

Pornind de la mai multe scrisori sosite la redacție prin care ni se semnalează lipsa sau, dimpotrivă, consumul exagerat al unor medicamente, am organizat, zilele trecute, o anchetă prin mai multe unități farmaceutice publice din municipiul Iași.

Se poate afirma, cu deplină certitudine, că în acest domeniu de activitate întîlnim o reală conștiință profesională a cadrelor cu pregătire superioară sau medie care aspiră către o etică înaltă. Faptele pledează în favoarea afirmației de mai sus; în marea majoritate a unităților farmaceutice se lucrează cu întreaga răspundere. De exemplu la farmaciile nr. 5 (diriginte Cornelia Matei), nr. 2 (diriginte Lucia Filimon), nr. 35 din complexul Copou (diriginte Elena Nicolescu), Farmacia policlinicii universitare și altele, proverbialul „Curat ca în farmacie" este întregit cu o bună asistență cu medicamente, o atentă și promptă servire.

Medicamente gratuite aruncate la canal

Ceea ce merită reținut este și faptul că în perioada anilor 1950—1970 asistența cu medicamente acordată gratuit și consumul pe cap de locuitor au înregistrat de la un an la altul o creștere substanțială. Sumele alocate pentru medicamente pe cap de locuitor în anul 1970 au fost cu de 15 ori mai mari decît cele ale anului 1950. În această direcție am întîlnit însă cîteva fenomene care vor trebui temeinic analizate pe plan local și central. Astfel, numeroase sînt categoriile oamenilor care beneficiază de asistență medicală și medicamente gratuite, grija pentru sănătatea copiilor fiind situată pe un prim plan. Medicii, în special pentru copii, se străduiesc să prescrie, în baza diagnosticului, o medicație adecvată. Surprinzător este însă faptul că unii posesori ai rețetelor se prezintă la farmacie, solicită grabnica preparare a unor medicamente de urgență în tratarea unor boli, ca apoi să uite a le mai ridica. De pildă, E. Silvestru, din Aleea Decebal nr. 13 A, E. Eșanu, din Șoseaua Nicolina nr. 161, N. Hagiu, din Șoseaua Galata nr. 18 n-au ridicat rețetele depuse spre executare la Farmacia nr. 9, la datele de 20, 22 și 24 aprilie, nici

Al. MONTEORU

(continuare în pag. a 2-a)

Tinerii matematicieni

De curînd s-a încheiat faza finală a Olimpiadei republicane de matematică rezervată elevilor din licee și școli profesionale. Din județul Iași au participat 20 de elevi din care 5 au obținut mențiuni: Viorel Onofrei (Liceul nr. 2), Lidia Bușilă, Ovidiu Cîrjă, Gh. Aniculaiesei și Dan Tiba, toți de la Liceul nr. 3. La aceștia adăugăm numele elevului Constantin Zălinescu, premiat la concursul rezolvitorilor de probleme, organizat de revista „Gazeta Matematică", și admis să participe la etapa internațională a Olimpiadei de matematică care va avea loc la Praga.

Satisfacțiile tinerilor matematicieni sînt numeroase. O răsplată vor constitui și zilele ce le vor petrece în tabăra matematicienilor, în vara aceasta, pe litoralul Mării Negre.

MUTAȚII ȘI PERMANENȚE ÎN ACTUL EDUCATIV

ȘCOALA ȘI VIAȚA

Prin prelungirea cu doi ani, școala generală și-a întins mai mult antenele în domeniul producției străduindu-se să realizeze pregătirea productivă a elevilor, atît sub forma atitudinii active față de muncă, cît și sub forma conștientizării valorii ei sociale. Școala generală — și aceasta influențează și celelalte trepte ale învățămîntului — nu mai poate fi concepută deci numai ca o instituție menită să asigure un anumit nivel de cultură intregii populații, ci trebuie să asigure, după o scurtă specializare, participarea activă în producție a elevilor. Rezultă necesitatea realizării unei platforme de deprinderi care să garanteze opțiunea pentru o gamă variată de activități. Prin aceasta se dă la timp o orientare către producție, scutind pe unii tineri de căutări și rătăciri ce pot să se repercuteze în acte antisociale.

Deși sub raportul pregătirii productive și din punct de vedere educativ atitudinii față de muncă, școala generală nu are încă o experiență prea bogată, totuși unele rezultate, sub forma opțiunii tinerilor din clasele finale pentru producție, sînt de bun augur. Este un rezultat pozitiv ce va trebui să constituie obiectul unei atente observații. De exemplu preocupările pentru activitatea productivă pot fi completate cu elemente de autoconducere, posibile la nivelul claselor terminale ale școlii generale cu participarea, în diferite forme, la viața obștească în care să se manifeste spiritul de inițiativă, element indispensabil al activității viitoare. În genere stadiul în care se află societatea noastră ridică și alte probleme. Bunăoară, automatizarea și mecanizarea proceselor tehnologice lasă mai mult timp liber muncitorilor, inginerilor, tehnicienilor ceea ce ridică problema utilizării judicioase a bugetului de timp față de care școala generală nu poate fi indiferentă cînd pregătește viitoarele cadre. Există posibilități de a petrece timpul liber plăcut și cu folos, există însă și tot felul de capcane, mai mult sau mai puțin camuflate, care pot prinde pe tineri în vîrtejul lor necruțător zvîrlindu-i la periferia vieții sociale. Capacitatea de selecție și opțiunea pentru anumite activități fac parte din zestrea omului modern. Pe toată perioada școlarității elevii sînt solicitați să opteze pentru o activitate sau alta. Trebuie să recunoaștem, că nu întotdeauna alegerea este făcută cu discernămînt. Există pericolul de a se selecta acțiuni cu satisfacții imediate, minore în detrimentul îndeplinirii unor obligații al căror randament se poate observa mult mai tîrziu. Înseamnă că, acești elevi nu sînt călăuziți în activitatea lor de țeluri mai îndepărtate, dar majore, pentru viitorul lor. Cultura electronică aduce un spor însemnat în nivelul cultural al tineretului școlar, dar și periolul de a-l deprinde cu o activitate intelectuală facilă, de înregistrator pasiv. Atitudinea de spectatori „ca la televizor" se transmite, în unele cazuri, și în timpul activității școlare. Situațiile sînt, însă, diferite. De aici necesitatea de a forma la elevi capacitatea de a selecționa și diferența atitudinea față de elementele de cultură cu care vin în contact.

Cele cîteva mutații survenite în preocupările educative nu exclud trăsături tradiționale și practici sociale care au constituit firul călăuzitor al activității educaționale din timpuri îndepărtate. Astăzi se caută cu înfrigurare chipul omului modern. Din păcate în „modernitate" sînt incluse ce-i drept, izolat, atitudini ce reprezintă devieri de la conduita și normele din societatea noastră.

Iată, de pildă, o persoană cu un tranzistor deschis pe stradă. Sunetul muzicii se amestecă cu uruitul mașinilor, nedistingîndu-se și doar, amplificîndu-l, pe cel din urmă. În acest caz nu poate fi vorba, firește, de o audiție muzicală. Mai curînd vrea să arate că are tranzistor. Dar nici acest lucru nu poate constitui decît un „fapt divers". Este aici o lipsă de modestie sau o insuficientă înțelegere a actului de cultură? Poate și una și alta. Dar aceasta nu este o trăsătură a omului modern.

În tramvai sau autobuz o mămică se uită insistent la un loc pentru copilul cu emblema unei școli pe mînă. Deci, este trecut de „cei șase ani de-acasă", Mămica vrea să lase să se înțeleagă că odrasla este obosită. Dar ajuns acasă copilul se joacă nedind nici un semn de oboseală. „Măria sa, copilul, este deprins să i se satisfacă toate dorințele". Oare, în viață va fi tot așa? Cui îi lipsesc cei șase ani de-acasă?

În altă ordine de idei, ajungerea cu orice preț, chiar pe căi necinstite, la anumite situații sau nivel de viață exprimă un dezechilibru între dorință și posibilitate. Lipsa de afectivitate și stimă în viața de familie, pretenția ca societatea să pună la dispoziție totul, necondiționat, sînt motivate, acolo unde au loc, tot ca atribute ale omului modern. Dar, modernismul este invocat și în situații mai simple ca: ținută extravagantă, ris zgomotos, gesturi deplasate etc. Observăm că și sub eticheta de „modern" se marchează în mod eronat devieri de comportament sau, ceea ce este mai grav, chiar a concepției despre viață.

De fapt cerințele vieții moderne nu schimbă toate atributele condiției umane. Orientarea realizării personale în acțiuni, care să depășească prin semnificația lor sfera individualului și să cultive respectul pentru cei ce-au contribuit la progresul social constituie preocupări cu valențe educative foarte moderne.

Dialectica actului educativ nu elimină decît practici și concepții străine de idealul de om al societății noastre. Virtuțile spre care a năzuit condiția umană găsesc teren de liberă dezvoltare în societatea socialistă. Ea oferă posibilitatea dezvoltării plenare a personalității.

În formarea tinerelor generații — în actul educativ — permanențele și mutațiile se interferează. Un echilibru se impune. El poate fi realizat prin incorporarea în actul educativ a cerințelor izvorîte din mersul înainte al societății noastre și combaterea cu toată fermitatea, de către toți factorii de influențare, a elementelor nocive adăpostite cu îngăduință sub eticheta de „om modern".

Gh. SIRETEANU
învățător emerit

C. Botez, L. Eșanu și I. Saizu:

„Județul Bacău — Pagini memorabile din lupta maselor"

Cărți

Sărbătorirea unei jumătăți de veac de la crearea Partidului Comunist Român a fost marcată pe tărîmul științei istoriei prin apariția unor ample și prestigioase lucrări despre trecutul de luptă și victorii al poporului nostru. În acest context, problemele istoriei locale au căpătat o pondere corespunzătoare, editîndu-se prin strădania diferitelor organe, instituite sau edituri o sumă mare de monografii, culegeri de documente, studii și articole.

Înregistrăm cu bucurie faptul că în preocupările majore ale istoricilor și cercetătorilor un rol tot mai însemnat îl capătă cercetarea istoriei locale. Într-adevăr, o istorie cu adevărat obiectivă, științifică nu poate fi concepută fără studierea aspectelor concrete, fără luarea în considerație a elementelor de istorie locală care, în complexitatea fenomenului istoric, joacă un rol bine definit fiind inseparabile de fenomenul de istorie generală.

Pornind de la aceste considerațiuni, cu deosebită satisfacție semnalăm apariția lucrării *„Județul Bacău — Pagini memorabile din lupta maselor"*, scrisă de istoricii ieșeni *C. Botez, L. Eșanu* și *I. Saizu* și editată de Univsersitatea „Al. I. Cuza" Iași și Comitetul județean Bacău al P.C.R., secția de propagandă.

La această lucrare au colaborat *Victor Enășoae* (Cuvînt înainte și medalionul „Lucrețiu Pătrășcanu", precum și *Petre Ciobăniță* Capitolul „Stafeta tradițiilor revoluționare" și o parte din „Locuri istorice"...

Structura monografiei prezintă elemente interesante, demne de luat în seamă pentru alte lucrări similare. Trei capitole, însumînd 280 pagini, sînt consacrate istoricului județului de la primele atestări pînă la zilele luminoase ale socialismului ; (păcat că nu se vede partea ce-i revine fiecărui autor). Un capitol intitulat „Medalioane" prezintă două (de ce numai atît ?) proeminente personalități, de origine băcăoană, ale mișcării socialiste și comuniste — H. Aroneanu și E. Pătrășcanu ; un capitol este consacrat locurilor istorice ale județului, legate de activitatea revoluționară a P.C.R., iar în ultimul capitol „Anexe" — (128 pg.) — este reprodus un număr de documente edite și inedite privitoare la lupta revoluționară din diferite etape, desfășurată pe aceste meleaguri. Ne-am oprit pe larg asupra structurii lucrării, pentru că subscriem intenției autorilor de a sugera într-un număr limitat de pagini — imensele surse documentare existente, care așteaptă o valorificare cît mai completă. Desigur, autorii nu pot fi învinuiți de faptul că nu ne-au prezentat o cercetare exhaustivă. Dar nu putem să nu subliniem folosirea largă a tot ce a fost scris sau tipărit despre județul Bacău, grija pentru a nu pierde nimic din informațiile existente.

Intrarea în circuitul științific a mențonatei monografii este nu numai salutară, ci, de ce să nu subliniem, de o stringentă necesitate. Afirmăm aceasta întrucît o prezentare de sinteză a județului Bacău n-a mai fost realizată de la lucrările Ortensiei Racoviță (1895), și Gr. Grigorovici (1936). Or, cititorii așteaptă lucrări monografice de o înaltă ținută științifică, care să satisfacă cerințele lor tot mai justificate. Așternînd aceste rînduri, gîndurile noastre se îndreaptă către o viitoare monografie a Iașului, nescrisă din anul 1911, pe care o așteptăm și pe care cu deosebită plăcere am recenza-o.

Cerîndu-ne scuze cititorului pentru digresiune, consemnăm valoarea științifică a lucrării monografice a județului Bacău. Pentru a fi și mai convingători, ne îngăduim să citām caldele cuvinte ale lui *Miron Constantinescu*, cititor în manuscris al lucrării : *„Cartea județului Bacău, Pagini memorabile din lupta maselor, este o lucrare meritorie, care aduce o contribuție reală la cunoașterea luptei revoluționare din această parte a țării. Caracterul amplu monografic lărgește în mod fericit cadrul acestei prezentări".*

A. KARETCHI

Ca de obicei, Aviasanul și-a făcut datoria. Din Gropnița sosește o chemare urgentă : Cătălina Donici, de numai cîteva luni, avea o dispepsie acută. Viața era în pericol. Fetița a fost adusă imediat la Spitalul de pediatrie din Iași și se află în mîini pricepute.

Foto : S. LEONID — coresp.

SPORT

Concurs de aero, navo și rachetomodele

La faza județeană a concursului de aero, navo și rachetomodele, organizată de Consiliul județean al Organizației pionierilor, au participat peste 40 de pionieri și școlari.

Cîștigătorii au fost stabiliți după o întrecere spectaculoasă, viu disputată :

AEROMODELE, planoare faza a II-a : 1. Vasile Amariței — Casa pionierilor Iași ; **planoare A-1 :** 1. C-tin Gheorghiu — Școala generală Țibănești ; 2. Cornelia Verdeanu ; 3. Dan Miron — ambii de la Casa pionierilor Iași; **aeropropulsoare :** 1. Ion Ciobanu — Casa pionierilor Iași ; **aeromodelele captive, viteză :** 1. Aurelian Chirica ; 2. C-tin Codreanu — ambii de la Casa pionierilor Iași ; 3. Leonid Bercea — Casa pionierilor Pașcani.

NAVOMODELE, veliere 400—1 000 mm : 1. Val. Știrbeț — Casa pionierilor Iași ; 2. Gabriel Grinea ; 3. Ion Scutaru — ambii de la Casa pionierilor Pașcani ; **veliere clasa „M" internațională :** 1. Mihai Jaba — Casa pionierilor Pașcani ; **autopropulsate civile :** 1. C. Amuntencei — Casa pionierilor Iași ; 2. Dan Gheghe — Casa pionierilor Pașcani ; **autopropulsate militare :** 1. Mihai Stratulat — Casa pionierilor Iași.

RACHETOMODELE, înălțime : 1. Vasile Drăgănescu ; 2. Florin Leuciuc ; 3. Florin Simina — toți de la Casa pionierilor Pașcani ; **durată :** 1. Emil Rotaru ; 2. Duță Loghin — ambii de la Casa pionierilor Iași ; 3. Daniela Zlăvog — Școala generală Aroneanu ; **rachetoplane :** 1. Gigi Cucuveică ; 2. Dan Airinei — ambii de la Casa pionierilor Iași ; 3. Ilie Samson — Casa pionierilor Pașcani.

Concurenții clasați pe locul I la fiecare probă vor reprezenta județul la faza republicană (iulie — Sălișteni).

Prof. M. CROITORU
coresp.

IN FOTOGRAFIE : Aeromodeliștii își pregătesc aparatele pentru concurs.

Foto : Ș. STRATULAT — coresp.

FOTBAL

Un frumos succes

Între 16 și 21 mai, orașul Cîmpulung Muscel a găzduit finala campionatului de fotbal al școlilor profesionale din cadrul Ministerului Industriei Construcțiilor de Mașini. Au participat șase echipe, cîștigătoare ale etapelor de zonă și interzonă : Centrul „23 August" București, U.M. Timișoara, Steagul roșu Brașov, Electromagnetica București, Nicolina Iași și Muscelul Cîmpulung.

În seria sa, echipa Școlii profesionale a Uzinei mecanice „Nicolina" a obținut următoarele rezultate : 3—0 (2—0) cu Centrul „23 August" și 0—0 cu Electromagnetica. Ea a întîlnit în finală cîștigătoarea celeilalte serii, Muscelul Cîmpulung, pe care a învins-o cu scorul de 2—1 (0—0). Au înscris : Andreescu (min. 46 și 60) și, respectiv, Marin (min. 75). La finală au asistat circa 5.000 de spectatori. Organizatorii au acordat premii în obiecte, cupe, medalii. Jucătorul ieșean Andreescu a primit diploma de golgeter al turneului final.

Finala interministere va avea loc între 19 și 28 iunie la București.

În încheiere, vă prezentăm lotul de jucători al echipei cîștigătoare (antrenor, prof. Leonid Antohi) : Olaru, Putină, Rusu, Ciobanu, Țuiu, Sofian, Frai, Perjeriu, Budeanu, Bărbulescu, Mihăilă, Andreescu, Lăcătușu, Ionescu.

Cupa „Siretul" la minifotbal

Într-o atmosferă sărbătorească și în prezența a numeroși spectatori, s-a desfășurat la Răchiteni cupa „Siretul" la minifotbal, organizată de unitatea de pionieri din localitate. La această competiție au luat parte șase echipe reprezentînd școlile din Mircești, Iugani, Butea (nr. 1 și nr. 2), Izvoarele și Răchiteni.

Lupta pentru ocuparea primului loc a oferit spectatorilor jocuri frumoase, cu multe faze palpitante, cîștigătorul mult rîvnitului trofeu cunoscîndu-se abia după ultimul meci. Răchiteni — Butea I 5—3 (după prelungiri) ; Butea II — Izvoarele 2—0 ; Mircești — Iugani 1—0.

În finală s-au întîlnit echipele școlilor generale Răchiteni și nr. 2 Butea. Jocul a fost deosebit de frumos, victoria revenind echipei gazdă cu scorul de 6—0.

Cîștigătorilor acestei competiții li s-a înmînat o cupă, diplome și insigne.

Țin să scot în evidență faptul că această cupă este transmisibilă, urmînd ca viitoarea întîlnire să se desfășoare la Butea, iar cei care au inițiat această întrecere speră ca ea să devină o frumoasă tradiție.

Prof. IOSIF LUCACI
Școala generală Răchiteni

Conștiința profesională

(urmare din pag. 1)

la data efectuării raidului nostru. Pe alții ca D. Rusu, din Șoseaua Națională nr. 184, Gh. Cazaciuc, din B-dul Republicii nr. 45 B., I. Olteanu, din Aleea Decebal nr. 19, îi așteptau medicamentele preparate de cel puțin 10 zile. Este de neînțeles cum au respectat cetățenii respectivi indicațiile medicului. Datorită unor asemenea pacienți importante cantități de medicamente și substanțe medicamentoase, unele achiziționate pe bază de valută, sînt aruncate la canal dintr-o serie de considerente : depășirea termenului de valabilitate a preparatului ; aceleași medicamente nu pot fi utile altor pacienți etc.

Informarea reciprocă medic-farmacist suferă

Din discuțiile purtate cu unii pacienți cît și din studierea mai multor sesizări, a reieșit lipsa din farmacii a unor medicamente mult solicitate, cît și neeliberarea unora la cerere. Am căutat să lămurim asemenea aspecte cu totul nedorite. Cum este și normal, fiecare caută să obțină medicamentul cel mai bun, dar produsele, fie ele indigene și cu atît mai mult cele din import nu pot satisface, la un moment dat, preferințele. Așa este cazul folcisteinei, hyderginului, festalului, indocidului, meclofenaxatului și al altora. Se constată să se obțin mai multe aprobări decît stocurile existente în unități și depozite. Neexistînd în această privință o reciprocă informare medic-farmacist, pacientul este pus într-o continuă alertă. Cu toate că „pe piață" sînt produse similare foarte bune, pacientul aleargă să găsească numai pe cel indicat. Inexistența unor medicamente tipizate își are explicația în diverse cauze care pornesc de la o incorectă înțelegere a planificării, realizării și obținerii produselor farmaceutice, a limitării fondurilor destinate achiziționării acestora la început de an financiar, găsindu-se acoperire în așazisa teorie a consumului exagerat de medicamente. Pe lîngă aceste cauze generale se semnalează și o defectuoasă aprovizionare cu medicamente de însăși Centrala industriei de medicamente, de uzinele și fabricile producătoare. Numeroasele telegrame și telexuri prin care se cere Oficiului farmaceutic, cu totul formal, decalarea termenului de livrare a unor medicamente, nu este de natură a îmbunătăți asistența sanitară a populației cu medicamentele mult așteptate. Asemenea sistem de aprovizionare are repercusiuni în rețeaua farmaceutică. Nu este mai puțin adevărat că la unele farmacii, ca de exemplu nr. 7, nr. 1, nr. 6 nu se manifestă o susținută preocupare pentru buna aprovizionare a unităților respective cu un sortiment variat de medicamente.

Cît privește medicamentele neeliberate de farmaciști unor categorii de cetățeni care se declară nemulțumiți, trebuie să precizăm că o serie de produse nu se pun la dispoziția pacientului decît pe bază de prescripție medicală, care se reține de către farmacie. Discuțiile contradictorii, care se ivesc în asemenea prilejuri, sînt neavenite. Ele pot fi înlăturate afișîndu-se în toate unitățile liste complete cu medicamentele care au un regim special. Considerăm totodată bună practica unor farmaciști, ca cei de la unitățile nr. 2 și 5 care nu eliberează cantități mai mari de produse decît cele indicate, lămurind în acest sens pacientul. Fiind vorba de prescripții medicale, reliefăm un aspect care nu face de loc cinste profesiunii de medic. La Farmacia nr. 7, din B-dul Socola, farmacista de serviciu a fost nevoită să elibereze medicamente prescrise de un cadru medical de la „Salvarea", la data de 17.II.a.c., numai în urma unor dispute, a unor intervenții telefonice sau directe. Și aceasta pentru că rețeta respectivă era un simplu petec de hîrtie prin care se indicau anumite medicamente, dar nu pentru o stare urgentă, și care nu purta nici măcar parafa medicului. O asemenea practică nu are ce căuta în relațiile medic-farmacist-pacient.

Se cer înființate noi unități

Dorim să accentuăm și asupra unei alte laturi a bunei serviri. Remarcăm faptul că în dorința de a veni în sprijinul populației, majoritatea unităților farmaceutice au adoptat programul „Non stop", Farmacia nr. 2 avînd program permanent. Cu toate eforturile depuse de către farmaciști, se observă totuși, la anumite ore, că și în farmacii se formează cozi. Un calcul sumar arată că prin Farmacia nr. 2, spre exemplu, se perindă zilnic peste 2.500 consumatori de produse farmaceutice.

În ultimii ani s-au obținut o serie de realizări în structura organizatorică a rețelei, în funcționalitatea și eficiența unităților farmaceutice. Ar fi suficient să reamintim apariția în diverse cartiere ale orașului a unor unități moderne. Cu toate acestea rețeaua farmaciilor pe raza municipiului Iași este insuficientă. Accesibilitatea, ne referim la distanțele de străbătut, este încă sub nivelul mediu pe fără — 14 farmacii publice pentru o populație de aproape 240.000 locuitori. Necesitatea deschiderii unor noi unități farmaceutice se impune. Datele pledează în acest sens. Colaborarea organelor locale ale puterii de stat cu Ministerul Sănătății va trebui să fie mult mai fructuoasă în această privință. Se simte totodată lipsa mai multor cadre de farmaciști cu pregătire superioară. Pe lîngă acestea, Oficiul farmaceutic va trebui să găsească soluția deschiderii a încă două farmacii cu caracter permanent, cu gărzi, mai ales în cartierele Tătărași și Socola — Nicolina. Pentru mai multă operativitate se impune și înzestrarea unităților farmaceutice cu case de taxat.

O conlucrare

(urmare din pag. 1)

echipe, formate din mecanizatori și cooperatori au fost organizate și la fermele nr. 1 și 2, la ultima acționînd o echipă de uteciști, care este fruntașă pe cooperativă. La C.A.P. Țutora, ferma condusă de ing. P. Ilaș are de asemenea o formațiune de muncă care cuprinde și șase mecanizatori, iar la C.A.P. Dumești, în echipa fito-sanitară care acționează pe raza consiliului intercooperatist Letcani, doi mecanizatori deservesc permanent agregatele mecanice de stropit. Exemple pozitive se mai pot da de la cooperativele agricole Comarna, Bălțați și chiar de la Victoria, unde anul acesta, la ferma de legume, patru mecanizatori sînt antrenați efectiv în direcțiile hotărîte de conducerea fermei.

Deși mai sînt și alte exemple pozitive de citat, trebuie de arătat că numărul lor nu-i suficient de edificator pentru a trage concluzia că antrenarea mecanizatorilor la toate activitățile cooperativelor agricole se desfășoară corespunzător sarcinilor reieșite din măsurile elaborate în această direcție de organele de partid și de stat. În multe cooperative, secțiile de mecanizare continuă să-și limiteze activitatea doar în direcția efectuării unor lucrări agricole mecanizate, restul perioadelor dintre campanii stînd complet inactive, deși în cooperative există permanent cîte ceva de făcut, la care contribuția mecanizatorilor ar fi binevenită. Totul depinde însă de înțelegerea, de preocuparea ce trebuie să o manifeste în această direcție consiliile de conducere ale cooperativelor, conducerile de S.M.A. și șefii secțiilor de mecanizare, interesați în egală măsură ca treaba să meargă bine, în folosul general al agriculturii și al celor ce muncesc în acest sector.

Neacționîndu-se concret și energic în acest sens, vom avea în continuare aceeași colaborare sezonieră între cooperative și mecanizatori, fapt ce va menține în afara producției, în perioadele dintre campanii, forța de muncă a numeroși mecanizatori.

Laurii obligă !

(urmare din pag. 1)

Înscris formația de muzică ușoară a metalurgiștilor ieșeni, condusă de cunoscutul și talentatul dirijor Nancy Brandes și clasată a doua pe țară. Tradiționala fanfară a Nicolinei, dirijată de Ionel Șerban care a impresionat juriul prin calitatea interpretativă, prin ținuta artistică, prin talentul și curajul cu care a abordat unele melodii pretențioase, „Ciocîrlia", de pildă, s-a impus, de asemenea, în concurs ocupînd locul al II-lea.

În fine, premiul III au obținut dansatorii Fabricii de tricotaje „Moldova" ca și echipa de teatru a sindicatului sanitar din Iași, iar dansatorii din Păușești, corurile din Ruginoasa și cel al clubului „Unirea" din Pașcani au fost răsplătite cu mențiuni și diplome de merit.

Rezultatele obținute ne bucură, ele constituind o certificare a tradițiilor artistice ieșene, o încununare a talentului și dăruirii, a pasiunii cu care artiștii amatori au îndrăgit frumosul, care, după orele de muncă, dăruiesc alta cîteva mii-găloaselor repetiții.

Ce dorim de la aceste formații ? O activitate permanentă, nu doar cu prilejul concursurilor, căci, parafrazînd un vechi și cunoscut dicton, putem spune : laurii obligă !

Dezlegarea jocului apărut în nr. 7675 al ziarului nostru

ORIZONTAL : 1. Ocular — Oo-Bot — G — Ipp ; 3. Sn — Magnet ; 4. Eclipsări ; 5. Regla — Mac ; 6. Vn — O — Cotă ; 7. Atașa — Ro ; 8. Tru — Soare ; 9. Iată — Util.

ÎN 24 DE ORE

Radio Iași

Programul de seară (26 mai) : 17.00 Buletin de știri ; 17.05 Publicitate radio ; 17.10 Pe portativul undelor, melodia preferată ; 17.45 Șantierele cincinalului ; 18.00 Personajele operetei ; 18.30 Descriptio Moldaviae ; 18.50 Partid, lumină vie ; 19.00 Radiojurnal ; 19.15 Miniaturi instrumentale ; 19.30 O poveste pentru voi, copii ; 19.40 La izvoarele muzicii ; 20.00 Șapte arte.

Programul de dimineață (27 mai): 6.00 Buletin de știri ; 6.05 Radiomatineu ; 6.30 Actualitatea în agricultură ; 7.00 Melodii și cîntece.

Astăzi, cu începere din jurul orei 18.25, stațiile noastre de radio vor transmite desfășurarea reprizei a doua a meciului de fotbal de la Tirana dintre echipele olimpice ale Albaniei și României. Transmisia se va face pe programul I.

(Agerpres)

Televiziune

16.00 Deschiderea emisiunii. Universal-șotron — enciclopedie pentru copii ; 16.25 Mult e dulce și frumoasă ; 18.40 Confruntări. A gîndi cu capul propriu. Anchetă privind raporturile dintre întreprinderi și centralele industriale. Glosar economic : Marketing-ul ; 19.10 Tragerea Pronoexpres ; 19.20 1001 de seri — emisiune pentru cei mici ; 19.30 Telejurnalul de seară. Sport ; 20.10 Reflector ; 20.25 Film artistic : „La fiacă" — comedie satirică — producție a studiourilor argentiniene ; 21.50 Antologie lirică ; 22.05 Film TV : Yehudi Manuhin la București ; 22.40 Telejurnalul de noapte ; 22.50 Închiderea emisiunii.

Cinematografe

VICTORIA, orele 9.00 ; 11.30 ; 15.15 ; 18.00 ; 20.45 ; „Secretul de la Santa Vittoria", premieră, REPUBLICA, orele 9 ; 11 ; 15 ; 17 ; 19 ; 21 : „Doar un telefon", premieră ; COPOU, orele 9 ; 11 ; 15 ; 17 ; 19 ; 21 : „Zestrea domniței Ralu" ; ARTA, orele 10 ; 17 ; 20.30 : „Vagabondul" ; TĂTĂRAȘI, orele 16 ; 18 ; 20 : „Cinci milioane de martori" ; NICOLINA, orele 16 ; 18 ; 20 : „Bucătăreasa".

Opera de stat

La ora 19.30, Opera de stat prezintă un spectacol cu opereta „My fair lady". Sînt valabile biletele cu seria 67.

Casa de cultură a tineretului și studenților

La ora 20.00 la clubul artelor, formația de miniteatru prezintă un spectacol cu piesa „Dresoarea de fantome", de I. Băieșu.

Seară de filme germane

La ora 20.15, în amfiteatrul I/1 de la Universitatea „Al. I. Cuza", va avea loc o seară de filme germane. Cu acest prilej, vor rula : un jurnal de actualități, „Kafka", „Bauhaus" și „Albrecht Dürer", care vor fi prezentate de lectorul universitar dr. Klaus Steinke.

Timpul probabil

Vreme relativ instabilă în prima parte a zilei apoi schimbătoare cu cerul mai mult noros. Local se vor semnala averse de ploaie însoțite de descărcări electrice. Vîntul va sufla slab din sectorul nord-vestic. Temperatura aerului ușor variabilă ; minimele vor fi cuprinse între 11 și 16 grade, iar maximele între 21 și 26 grade.

JOCURI ÎN LUNA FLORILOR

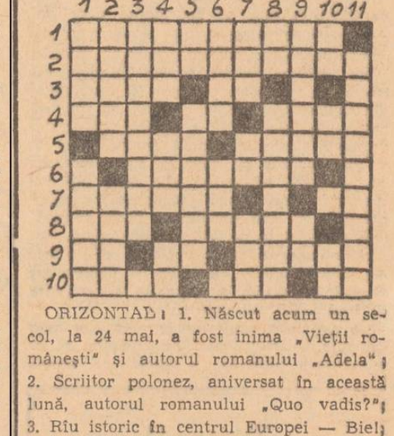

ORIZONTAL : 1. Născut acum un secol, la 24 mai, a fost inima „Vieții românești" și autorul romanului „Adela" ; 2. Scriitor polonez, aniversat în această lună, autorul romanului „Quo vadis?" ; 3. Riu istoric în centrul Europei — Biel ; 4. În „De rerum naturae" ! — Tudor Dumitriu — Plantă pentru coroniță învingătorului ; 5. Mai ... — ... în floare ! ; 6. Împărțiali ; 7. „Zi de mai" — Notă ; 8. Poet român contemporan — Veridică ; 9. Campion — Case ! — Prefix în temă în această perioadă ; 10. Diminutivul lui Ion — Luna în care : „privighetoarea cîntă și liliacul e-nflorit" — Petale de zambilă !

VERTICAL : 1. Pictor și grafician român, aniversat la 20 mai — Locul „Facerii lumii" în această lună ; 2. „... de papagal" (sing.), cunoscută revistă a lui T. Arghezi — Înflorește și întinerește în fiecare zi ; 3. A scris „Ciuleandra" ; 4. Personaj feminin din filmele lui Fr. Munteanu — In merite ! — „Scaunul" dintotdeauna al povestitorului ; 5. Ion Kiriței — Locuri de odihnă în acest sezon ; 6. „Păstrăvul" lui Schubert — Aici (reg.) ; 7. Trieste ! — Capete ... ! — In ac ; 8. Andrej Wajda — Poezia naturii într-un roman, din 1936, de Ionel Teodoreanu ; 9. Poet azerbaidjan, autor al poemei „Comoara misterelor" — Măsură ... ; 10. Într-o nucă ! — Din fluier ! — Notă ; 11. Publicist și eseist român, originar din Iași, autorul eseului „Din registrul ideilor gingașe".

I. BRADU

Două funcții care se completează reciproc

Secretar al comitetului de partid și primar al comunei

Deținînd funcțiile de secretar al comitetului comunal de partid și primar al comunei Ruginoasa, am avut prilejul să mă conving din proprie experiență de avantajele pe care le oferă acest lucru, avantaje atît pentru munca de conducere a întregii activități politice, economice și social-culturale a localității, cît și pentru mine, personal, ca unul care port răspunderea pentru realizarea complexelor sarcini ce ne stau în față. După părerea mea, atribuția de primar întărește rolul secretarului de partid. *Știind că secretarul comitetului de partid este și primar, cetățenii sînt convinși că orice indicație dată de către acesta conține punctul de vedere al organului de partid și al celui de stat.*

Cumulul celor două funcții îmi ajută să abordez sarcinile atît din punct de vedere politic, cît și administrativ, să fac o delimitare mai precisă a măsurilor ce urmează a fi întreprinse de către organizațiile de partid și a acelora ce intră în sfera de preocupări a consiliului popular, să unim eforturile pe linie de partid și de stat, acolo unde este necesar, pentru realizarea unor obiective mai importante. *Aceasta pentru a nu mai vorbi de faptul că sarcinile trasate de partid consiliului popular sînt însușite și se îndeplinesc cu mai multă operativitate de către organul de stat.*

Ca secretar al comitetului comunal de partid și primar al localității reușesc să am o legătură mai strînsă cu masele de cetățeni. Mergînd într-un sat, iau legătura cu biroul organizației de bază, cu comuniștii pentru a vedea preocupările acestora, dar și cu deputații și comitetele de cetățeni, cu ceilalți locuitori care se adresează primarului cu diferite probleme. Oamenii au nevoie tot timpul de primărie, începînd de la diferite certificate de stare civilă sau adeverințe pînă la rezolvarea unor probleme de interes general sau particular. De aici și posibilitatea pentru secretarul comitetului de partid și primar de a cunoaște direct problemele ce se ridică în fața localității, nevoile cetățenilor și de a acționa în cunoștință de cauză pentru rezolvarea lor.

O problemă mult discutată este aceea a evitării paralelismelor. Cumularea celor două funcții de către aceeași persoană contribuie în mare măsură la rezolvarea acestei chestiuni. *Înainte vreme, cu toată atenția pe care o acordam planificării muncii, adesea se întîmpla totuși ca aceeași problemă să fie analizată de comitetul comunal de partid și de consiliul popular. În prezent, însă, această posibilitate este exclusă. Atît datele diferitelor ședințe, cît și tematica acestora sînt alese cu grijă pentru a nu se suprapune. În luna aprilie, de exemplu, biroul comitetului comunal de partid a analizat activitatea biroului organizației de bază de la stația C.F.R., iar comitetul executiv al consiliului popular a analizat modul de desfășurare a activității zooveterinare în cuprinsul comunei. În timp ce ședința consiliului popular din luna mai analizează măsurile necesare pentru îmbunătățirea activității comisiilor permanente, plenara comitetului comunal de partid, care va avea loc la sfîrșitul lunii iunie, va discuta despre activitatea de sistematizare, înfrumusețare și bună gospodărire a satelor comunei. La fel sînt coordonate graficele de ședințe și planurile de muncă ale organizațiilor de partid, organizațiilor de masă etc.*

În condițiile cumulării celor două funcții și cuprinderea sarcinilor se realizează în mai bune condiții. *În ședințele operative săptămînale de lucru cu factorii de răspundere din comună se stabilesc cu precizie sarcinile ce revin fiecăruia, nu înainte însă de a se trece*

VIAȚA DE PARTID

în revistă modul de îndeplinire a obiectivelor stabilite pentru perioada anterioară. Este și acesta un mod de a evita paralelismul, dar și de a asigura o corelare a eforturilor în anumite domenii. Astfel, în cadrul acțiunii de valorificare a resurselor locale, s-a stabilit să se înființeze pe lîngă C.A.P. o secție de artizanat, profilată pe cusături naționale, iar pe lîngă cooperativa de consum — o secție de artizanat pentru țesut covoare și carpete. Pentru ca aceste obiective să se realizeze în cel mai scurt timp și în bune condiții, am căutat să împărțim sarcinile. Conducerea căminului cultural și comitetul comunal al femeilor au fost antrenate să asigure mostre omologate din cusăturile și țesăturile realizate în anii trecuți la secția Școlii populare de artă care a funcționat în comună, lista cu absolventele cursurilor respective și alte fete și femei cunoscute că au mai lucrat în aceste domenii, să discute cu acestea, îndrumîndu-le să se încadreze la noile secții ce urmau să ia ființă. Cooperativa de consum a fost îndrumată să asigure materia primă și pentru secția de cusături naționale, iar C.A.P. să asigure mijloace de transport și unele materiale pentru amenajarea spațiului secției de covoare a cooperativei de consum. Ambele secții au și luat ființă.

Ca secretar al comitetului comunal de partid particip la multe adunări ale comuniștilor: *în organizația de bază de la consiliul popular, din care fac parte, în organizația de bază de la ferma vegetală din Vascani, pe care o îndrum în mod deosebit, precum și în altele.* Și nu o dată în aceste adunări am găsit sugestii și soluții pentru activitatea consiliului popular. *Participînd de exemplu, la o adunare a organizației de bază din ferma de la Rediu, comuniștii au ridicat problema refacerii unei fîntîni părăsite de pe tarlaua din marginea satului, hotărînd pe loc măsurile necesare, iar în zilele următoare, cu sprijinul consiliului popular, au și pus-o la punct. Ca primar, mi-am dat seama că mai sînt astfel de fîntîni și pe alte tarlale. Însușindu-mi propunerea, am generalizat-o pe întreaga comună. În prezent, se amenajează o fîntînă pe tarlaua Valea lui Știubei și se vor mai reface în continuare încă trei în alte tarlale mai îndepărtate. Faptul că sînt și primarul comunei mă ajută adesea ca în astfel de ședințe să răspund pe loc problemelor ce se ridică, să stabilesc măsuri precise. În această primăvară, în ședința comitetului de partid al C.A.P. se ridicase problema combaterii inundațiilor pe terenul repartizat pentru grădina de legume de la Vascani. Măsurile propuse a se realiza cu posibilitățile C.A.P. se dovedeau insuficiente. Cunoscînd posibilitățile de care dispune consiliul popular, am stabilit pe loc ca acesta să asigure piatra necesară pentru construirea a încă două canale, precum și a unui drum de cca. 500 m.l. pentru a reda circuitului agricol terenurile ocupate de numeroasele drumuri ce se întretăiau pe această tarla, drumuri ce fuseseră trasate datorită excesului de umiditate. Construirea canalelor, cu sprijinul deputaților și al cetățenilor, înălțarea terasamentului drumului cu pămîntul rezultat, care a devenit un fel de dig, au contribuit la înlăturarea pericolului inundării grădinii. Tot atunci s-a hotărît ca în partea de jos a tarlalei, unde persistă excesul de umezeală, să se înființeze o răchitărie care să asigure materia primă pentru atelierul C.A.P. de împletit coșuri.*

Sînt și cazuri inverse, cînd munca de primar mă ajută în stabilirea unor măsuri pe care trebuie să le întreprindă comitetul comunal de partid. *De exemplu, din mai multe cazuri ce mi s-au prezentat spre rezolvare ca primar, am desprins că regulile de conviețuire socială și anumite legi nu sînt suficient cunoscute de către cetățeni. Ținînd seama de aceasta, comitetul comunal de partid a îndrumat organizațiile de bază să intensifice munca politică în acest domeniu, măsură ce a fost completată cu un șir de expuneri la căminul cultural.*

Fără a fi epuizat problemele și exemplele, consider că din cele de mai sus se pot desprinde cîteva din avantajele cumulului funcției de secretar al comitetului de partid și primar al localității. În încheiere, aș dori să mai adaug faptul că, în aceste condiții nu fac o delimitare mecanică între funcția mea de partid și cea de stat. *Niciodată, de pildă, nu mi-am propus ca în anumită zi, sau în anumite ore să rezolv doar sarcinile de partid sau cele administrative.* Viața însăși îmi ridică în față problemele pe care trebuie să le rezolv, apelînd la o funcție, la cealaltă, sau la amîndouă deodată, după necesități.

Florin GÎDEA
secretarul comitetului comunal de partid, primarul comunei Ruginoasa

Rezerve potențiale care trebuie puse în valoare

(urmare din pag. 1)

care trebuie efectuate corecțiile necesare pe această linie.

Se poate deduce, astfel, cu destulă ușurință, imensele rezerve de care dispun unele întreprinderi din județul Iași pentru creșterea gradului de utilizare a mașinilor aflate în dotație, atît pentru realizarea unui spor evident al producției industriale, cît și pentru înlăturarea efectului uzurii morale la care sînt supuse utilajele în actuala etapă a introducerii progresului tehnic.

Individualizarea gradului de folosire pe fiecare mașină, utilaj sau instalație de producție a scos în relief o folosire nerațională în cadrul întreprinderilor și în aceeași întreprindere sau secție de producție. La Uzina mecanică „Nicolina", coeficientul de schimburi al mașinilor de găurit verticale este 1,7, iar al mașinilor de rabotat cu cuțit mobil de numai 1,6. La Uzina mecanică de material rulant din Pașcani, în timp ce strungurile paralele sînt folosite la un coeficient de schimburi de 2,7, mașinile de găurit verticale din secțiile auxiliare numai 1,5.

Rezultă, astfel, că și în anul 1971 mașinile, utilajele și instalațiile din secțiile auxiliare continuă să fie folosite nejudicios. De altfel, pe întreaga industrie a județului coeficientul schimburilor în primele patru luni ale anului a fost în secțiile de bază 2,7, iar în secțiile auxiliare numai 1,9. În afara faptului că nu se iau măsuri energice pe această linie în cadrul întreprinderilor, lipsește cooperarea dintre unități, cooperare care ar rezolva pe de o parte confecționarea unor piese mult căutate, iar pe de altă parte mașinile din dotarea unor unități ar fi folosite la întreaga lor capacitate.

În acest sens, cred că nu este lipsită de interes ideea avansată de unii specialiști cu privire la posibilitatea organizării unei întreprinderi care să comaseze secțiile auxiliare ale unităților din platforma industrială a Iașului, iar prin serviciile prestate către acestea, sub formă de piese de schimb, lucrări cu caracter industrial etc., să contribuie la creșterea indicilor de utilizare extensivă și intensivă a mașinilor, utilajelor și instalațiilor de lucru.

Dar, pînă se va contura mai bine ideia, pînă se va materializa o inițiativă în acest domeniu, se poate aprecia că, pe baza unor măsuri tehnico-organizatorice, secțiile auxiliare în forma existentă au posibilități să contribuie la acțiunea de autoutilare a întreprinderilor cu piese de schimb și utilaje, la ridicarea calitativă a nivelului tehnic de dotare, la reducerea cheltuielilor pentru investiții.

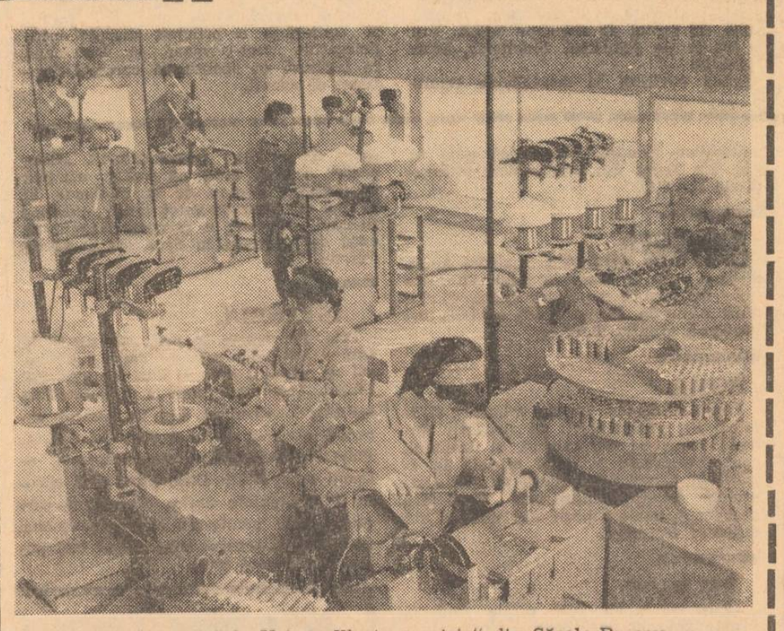

Aspect de muncă la Uzina „Electroprecizia" din Săcele-Brașov.

ALB-NEGRU

Nici un accident de muncă

De la începutul anului și pînă acum, în cele 27 de S.M.A.-uri din județul nostru nu s-a înregistrat nici un accident de muncă. Aceasta ca urmare a unei mai atente și competente preocupări din partea conducerilor de unități, care, în secțiile de mecanizare ce deservesc cooperativele agricole, cît și la ateliere, au introdus sistemele adecvate pentru securitatea muncii.

Din verificările făcute pe teren, cele mai bune măsuri pentru protecția muncii s-a constatat a fi asigurate la S.M.A.-urile din Pașcani, Podu-Iloaiei, Răducăneni, Vlădeni, Despezi și Popricani, la secțiile de mecanizare din Țigănași și Sirețel.

Falsul inginer agronom sub stare de arest

„Scînteia" de ieri ne-a informat asupra condițiilor în care falsul inginer agronom Nicolae Grădinescu a fost arestat la Cluj. Numele acestui infractor, care a operat și la C.A.P. Mironeasa, județul Iași, este cunoscut cititorilor ziarului nostru din articolul publicat la 11 aprilie a.c. Acum infractorul se află sub stare de arest la Inspectoratul județean de miliție Iași.

Din declarațiile date, acesta recunoaște comiterea mai multor infracțiuni de acest gen în 9 județe ale țării, fiind încadrat ca „inginer agronom" în șapte I.A.S. și C.A.P.

Jefuitorii de biserici au fost prinși

Zilele trecute, miliția orașului Tg. Frumos cu sprijinul neprecupețit al cetățenilor Gh. V. Anii și Gh. D. Furtună din satul Războieni au prins și arestat pe Andrieș Bahman și C-tin Cazoc din București.

Numai în județul Iași cei doi infractori au jefuit trei biserici din Tg. Frumos și Pașcani și au spart două unități de alimentație publică. Toate obiectele bisericești și banii furați au fost restituiți păgubașilor.

Liceul de muzică și arte plastice „Octav Băncilă" din Iași

organizează concursul de admitere pentru anul I în perioada 22 iunie — 3 iulie 1971.

Se primesc la concurs elevii promovați ai clasei a VIII-a a școlilor generale.

Pe lîngă română, matematică (scris și oral) și istorie, la concurs se cer cunoștințe de instrument și teorie-solfegii pentru secția instrumentală, aptitudini și cunoștințe din manualul de muzică (cl. V-VIII) pentru secția teoretică și aptitudini la desen pentru secția arte plastice.

La secția arte plastice, începînd cu anul școlar 1971—72, va funcționa o clasă umană și o clasă reală.

Informații suplimentare la secretariatul liceului, telefon 13035.

Întreprinderea teritorială de aprovizionare Iași

str. Păcurari nr. 11

ANGAJEAZĂ:

— un inginer constructor
— un șef depozit—sector metale

Condiții de angajare: conform Legii 22/1969

— doi merceologi sau merceologi principali

Condiții de angajare: conform anexei IV B la H.C.M. 328/967

Relații suplimentare la telefon 16893 — serviciul plan organizarea muncii.

Se angajează de urgență:

— **maiștri constructori** prin concurs pentru lucrări din județul Iași și Vaslui
— **arhitect—proiectant**
— **tehnician principal** serviciul tehnic. la sediul întreprinderii
— **tehnician-proiectant** la compartimentul de proiectare.

Cei interesați se vor adresa la

ÎNTREPRINDEREA DE CONSTRUCȚII ȘI PROIECTĂRI IAȘI

str. Ștefan cel Mare nr. 32. Telefon 16570.

PARADA MODEI

organizează Cooperativa „Tehnica confecției" Iaș

în sala

CASEI DE CULTURĂ A TINERETULUI ȘI STUDENȚILOR

în zilele de miercuri 26 mai, joi 27 mai, vineri 28 mai și sîmbătă 29 mai, la ora 18.

Vor fi prezentate ultimele noutăți ale modei pentru sezonul actual, creații ale specialiștilor Casei de modă din Iași.

Biletele se găsesc la Casa de modă Iași.

I. C. R. M.

bulevardul 30 Decembrie nr. 22
IAȘI

angajează imediat

— 1 șofer pentru mașina T. V.

Se angajează imediat

— șef sector mecanic
(inginer mecanic sau electrotehnic)
— șef sector economic

Condiții de angajare: conform H.C.M. 914|1968.

De asemenea, se mai angajează:

— electrician întreținere, categoria 3-5
— mecanic auto, categoria 3-5

Cei interesați se vor adresa la

Întreprinderea avicolă de stat Iași

com. Miroslava, jud. Iași.

Se angajează

— șef formație P.C.I.
— izolatori termici
— sudori
— strungari

Cei interesați se vor adresa la

C.E.T. IAȘI

Se angajează de urgență:

— *sudori* — categoria IV—VI;
— *strungari* — categoria IV—VI;
— *lăcătuși* — categoria IV—VI;
— *frezori* — categoria IV—VI.

Cei interesați se vor adresa la

STAȚIA MECANICĂ IAȘI

șoseaua Țuțora nr. 162.

Condiții de angajare: respectarea H. C. M. 914/1968 și în condițiile legii 10/1968 — atribuiri de locuințe.

Se angajează:

— economiști
— contabili

Cei interesați se vor adresa la

Întreprinderea agricolă de stat Iași

cu sediul în Valea Lupului, vizavi de Fabrica de antibiotice Iași.

Se angajează:

— lăcătuși—montori
— sudori electrici—autogeni
— lăcătuși construcții metalice

Cei interesați se vor adresa la

ÎNTREPRINDEREA 14 INSTALAȚII—MONTAJE IAȘI

— **un contabil șef**

angajează de urgență

Liceul industrial de chimie Iași

str. Sf. Sava nr. 16.

Condiții de angajare: conform H. C. M. nr. 2841/1968.

Relații suplimentare se pot obține zilnic la secretariatul școlii, telefon 15665.

— **un revizor gestiune**

angajează de urgență

ÎNTREPRINDEREA „COMBUSTIBIL ȘI MATERIALE DE CONSTRUCȚII" IAȘI

strada Păcurari nr. 11.

Cei interesați se vor adresa la sediul întreprinderii.

Mica publicitate

Decese

Soția, fiica și întreaga familie, cu adîncă durere, anunță încetarea din viață a scumpului lor

EMIL VRACIU

Corpul defunctului se află depus la biserica Sf. Spiridon. Înmormîntarea are loc joi, 27 mai, la cimitirul Eternitatea.

În ziua de 24 mai 1971 a încetat din viață, după o scurtă și grea suferință,

EMIL VRACIU

Instrumentist talentat, exemplu de disciplină și seriozitate, a slujit timp de 30 de ani muzica — această nobilă profesie — cu dragoste, cîștigîndu-și astfel respectul colectivelor în care a muncit.

Prin moartea lui, Filarmonica a pierdut un instrumentist de valoare. Amintirea lui va rămîne veșnic vie în memoria întregului colectiv.

Corpul defunctului este depus la biserica Sf. Spiridon.

Înhumarea va avea loc joi, 27 mai 1971, ora 14.

FILARMONICA DE STAT „MOLDOVA" IAȘI

Familia îndurerată anunță încetarea din viață a scumpului lor soț și tată

BÎRSAN DUMITRU

60 ani.

Înmormîntarea are loc joi 27 mai, ora 13.00, la mănăstirea Hlincea — 2 Peri — Ciurea.

Familia îndurerată anunță încetarea din viață a scumpului lor

GAGIU DUMITRU
pensionar C.F.R.

Înmormîntarea are loc azi 26 mai ora 14.00 la cimitirul Sf. Vasile.

PE MERIDIANELE GLOBULUI

Vizita delegației guvernamentale române în Cuba

HAVANA 25 — Corespondentul Agerpres, Victor Stamate, transmite: Fidel Castro, prim-secretar al Comitetului Central al Partidului Comunist din Cuba, prim ministru al Guvernului Revoluționar al Republicii Cuba, a primit pe Gheorghe Rădulescu, membru al Comitetului Executiv, al Prezidiului Permanent al Comitetului Central al Partidului Comunist Român, vicepreședinte al Consiliului de Miniștri al Republicii Socialiste România.

In cursul întîlnirii au fost discutate probleme privind colaborarea și cooperarea economică și tehnico—științifică dintre România și Cuba, precum și alte probleme de interes comun. S-a apreciat că există posibilități pentru extinderea schimburilor economice, a colaborării și cooperării dintre cele două țări și a fost subliniată dorința de a se dezvolta în continuare relațiile frățești multilaterale dintre România și Cuba. Fidel Castro a transmis un salut cordial, tovărășesc, secretarului general al Partidului Comunist Român, președintele Consiliului de Stat al Republicii Socialiste România, Nicolae Ceaușescu.

La întîlnire, care s-a desfășurat într-o atmosferă caldă, cordială, au fost prezenți din partea română Radu Constantinescu, vicepreședinte al Comisiei guvernamentale de colaborare și cooperare economică și tehnică, precum și Vasile Mușat, ambasadorul României la Havana, iar din partea cubană Pedro Miret, membru al C.C. al P.C. din Cuba, ministrul industriei minelor, combustibilului și metalurgiei.

Dezvoltarea relațiilor comerciale dintre R. P. Chineză și Italia

PEKIN 25 (Agerpres).

Vizita în R.P. Chineză a delegației economice guvernamentale italiene, condusă de ministrul comerțului exterior, Mario Zagari, a luat sfîrșit — anunță agenția China Nouă. A fost dat publicității un comunicat comun în care se arată că ministrul italian și colegul său chinez, Pai Sian-kuo, au discutat probleme privind dezvoltarea viitoare a relațiilor comerciale dintre R.P. Chineză și Italia. Părțile, se arată în comunicat, au examinat și au ajuns la încheierea unui acord cu privire la principalele probleme ale schimburilor și plăților comerciale bilaterale pe o perioadă de 3 ani. Ele au convenit, de asemenea, să formeze un comitet mixt care să studieze problemele dezvoltării în continuare a schimburilor comerciale și a cooperării dintre R.P. Chineză și Italia.

Cele două părți au constatat cu satisfacție noua dezvoltare a relațiilor dintre R.P. Chineză și Italia, intervenită o dată cu stabilirea de relații diplomatice, și și-au exprimat intenția de a organiza, în viitor, mai multe expoziții comerciale, de a intensifica schimburile de persoane și de delegații de specialiști și comerciale.

Vizita de prietenie a delegației economice guvernamentale italiene, se subliniază în comunicat, a adus o contribuție efectivă nu numai la promovarea înțelegerii reciproce și a prieteniei dintre popoarele chinez și italian, dar și la intensificarea pe viitor a relațiilor comerciale dintre cele două țări.

Pai Sian-kuo, ministrul comerțului exterior al R.P. Chineze, a acceptat invitația de a face o vizită în Italia, data urmînd să fie stabilită ulterior.

ORIENTUL APROPIAT

CAIRO 25 (Agerpres) — Guvernul Republicii Arabe Unite s-a întrunit marți sub președinția primului ministru, Mahmud Fawzi, relatează agenția M.E.N. Cu acest prilej, ministrul afacerilor externe, Mahmud Riad, și ministrul apărării, generalul Mohammed Sadek, au prezentat situația politică și militară ale R.A.U.

*

RABAT 25 (Agerpres) — Abdelhadi Boutaleb, președintele Camerei Reprezentanților a Marocului, a sosit luni seara la Casablanca, venind de la Cairo, unde a remis un mesaj din partea regelui Hassan al II-lea președintelui R.A.U., Anwar Sadat. In mesaj se exprimă sprijinul poporului marocan față de politica R.A.U.

*

TEL AVIV 25 (Agerpres) — Walter Scheel, ministrul afacerilor externe al R.F. a Germaniei, va face o vizită în Israel în primele zile ale lunii iulie. De asemenea, Pierre Harmel, ministrul belgian al afacerilor externe, va sosi la Tel Aviv tot în luna iulie — informează agenția France Presse.

*

TOKIO 25 (Agerpres) — Regele Feisal al Arabiei Saudite a părăsit marți Tokio, după o vizită oficială de cinci zile întreprinsă în Japonia. In timpul șederii sale în capitala japoneză, regele saudit a avut întrevederi cu personalități politice, printre care primul ministru, Eisaku Sato, și ministrul de externe, Kiichi Aichi. De asemenea, a fost primit de împăratul Hirohito.

LUPTE GRELE ÎN VIETNAMUL DE SUD

SAIGON 25 (Agerpres). — In cursul nopții de luni spre marți, forțele patriotice din Vietnamul de sud au lansat un puternic atac asupra fortificațiilor deținute de trupele americane la numai 37 kilometri nord-vest de Saigon. Comandamentul militar american a anunțat că artileria și aviația S.U.A. au intervenit în cursul luptelor ce s-au desfășurat în acest sector.

Tot în ultimele 24 de ore, grupuri ale patrioților au incendiat un important depozit de carburanți situat în perimetrul bazei aeriene americano-saigoneze de la Camranh. O mare cantitate de carburanți a fost distrusă — relatează corespondenții agențiilor de presă.

Lupte grele între forțele Frontului Național de Eliberare și efective militare americano-saigoneze au fost semnalate din nou în zona septentrională a Vietnamului de sud, în special în valea A Shau.

Un mesaj al lui Fumi Vongvicit

XIENG QUANG 25 (Agerpres). — Intr-un mesaj adresat copreședinților Conferinței de la Geneva cu privire la Laos, Fumi Vongvicit, secretar general al Frontului Patriotic din Laos, denunță intensificarea actelor agresive ale Statelor Unite și ale aliaților lor pe teritoriul laoțian. Documentul relevă că trei noi batalioane militare tailandeze care participă la acțiunile ofensive, declanșate împotriva forțelor patriotice, au intrat pe teritoriul laoțian.

Fumi Vongvicit cere copreședinților Conferinței să-și exercite drepturile cu care au fost investiți în vederea aplicării acordurilor de la Geneva cu privire la Laos.

ANGLIA. Membre ale Organizației WACOM (Femei împotriva Pieței comune) demonstrează în fața Parlamentului împotriva aderării Angliei la C.E.E. **In clișeu:** Aspect de la demonstrație.

DESCHIDEREA LUCRĂRILOR CONGRESULUI PARTIDULUI COMUNIST DIN CEHOSLOVACIA

PRAGA 25 — Corespondentul Agerpres, Constantin Prisăcaru, transmite: Marți au început în Palatul Congreselor din Parcul de cultură și odihnă „Julius Fucik" din Praga lucrările celui de-al XIV-lea Congres al Partidului Comunist din Cehoslovacia.

La lucrări iau parte circa 1.200 delegați. Participă, ca invitați, delegații ale unor partide comuniste și muncitorești, ale unor partide socialiste de stînga și democratice, ale unor mișcări de eliberare națională.

Alături de conducătorii altor delegații invitate, în Prezidiul Congresului au luat loc conducătorul delegației Partidului Comunist Român, tovarășul Dumitru Popescu, membru al Comitetului Executiv, secretar al C.C. al P.C.R., și ceilalți membri ai delegației.

Lucrările Congresului au fost deschise de Ludvik Svoboda, membru al Prezidiului C.C. al P.C. din Cehoslovacia, președintele Republicii Socialiste Cehoslovace.

Cei prezenți au păstrat un moment de reculegere în memoria unor militanți cehoslovaci și din străinătate ai mișcării comuniste și muncitorești, precum și ai luptei de eliberare națională, care au decedat în intervalul de la Congresul al XIII-lea.

Vasil Bilak, membru al Prezidiului, secretar al C.C. al P.C. din Cehoslovacia, a salutat prezența la Congres a delegațiilor străine. Apoi, delegații au ales organele de lucru ale Congresului și au adoptat următoarea ordine de zi:

— Raportul privind activitatea partidului și dezvoltarea societății în perioada de după Congresul al XIII-lea, prezentat de Gustav Husak, prim-secretar al C.C. al P.C. din Cehoslovacia.

— Raportul Comisiei Centrale de Revizie și Control, prezentat de Milos Jakes, președintele Comisiei.

— Raportul cu privire la principalele direcții ale politicii economice a partidului în perioada 1971—1975, prezentat de Lubomir Strougal, președintele guvernului federal al R.S. Cehoslovace.

— Alegerea organelor conducătoare ale partidului.

La primul punct al ordinei de zi, a luat cuvîntul Gustav Husak, prim-secretar al C.C. al P.C. din Cehoslovacia.

In ședința de după-amiază, a fost prezentat raportul Comisiei Centrale de Revizie și Control și au început discuțiile la primul punct de pe ordinea de zi.

Lucrările Congresului continuă.

DIALLO TELLI: „Reuniunea N. A. T. O. de la Lisabona — un act de provocare față de Africa"

ADDIS ABEBA 25 (Agerpres) — Secretarul general al Organizației Unității Africane, Diallo Telli, a condamnat luni apropiata reuniune a Consiliului ministerial al N.A.T.O., care va începe la 3 iunie la Lisabona, calificînd-o drept un „act de provocare față de Africa și de miile oanele de victime ale colonialismului portughez — regimul de la Lisabona beneficiind de sprijinul material, financiar și militar al Pactului Atlantic".

Luînd cuvîntul în fața grupului „ad-hoc" al Comisiei O.N.U. pentru decolonizare, Diallo Telli a adăugat că reuniunea de la Lisabona constituie „încurajarea cea mai substanțială adresată colonialismului portughez pentru a continua în Africa activitățile sale de genocid împotriva populațiilor africane, a căror unică vină este voința de a duce o existență liberă și demnă, asemenea celorlalte popoare din lume".

Criza monetară occidentală

Conferința bancară internațională de la München

BONN — Corespondentul Agerpres, Mircea Moarcăș, transmite: Marți s-a deschis la München o conferință bancară internațională, la care participă peste 200 de guvernatori ai băncilor de emisie, bancheri și experți în problemele politicii financiare din 20 de țări occidentale. Timp de patru zile, participanții la această reuniune, considerată de presa vest-germană drept „cea mai importantă întrunire, de după război, a celor mai mari bancheri", vor examina diferite probleme legate de actuala criză monetară interoccidentală. Importanța acordată de țările participante acestei conferințe este reliefată, printre altele, de faptul că delegația S.U.A. are în frunte pe ministrul finanțelor, John Connally.

Luînd cuvîntul la deschiderea reuniunii, ministrul de externe al R.F. a Germaniei, Walter Scheel, a declarat printre altele că actuala situație economică a S.U.A. are, în mod inevitabil, repercusiuni asupra Europei occidentale. El a apreciat că o reducere a deficitului balanței americane de plăți ar fi utilă pentru a se pune capăt perturbațiilor monetare actuale și a apărat măsura luată de guvernul R.F.G. privind instituirea cursului fluctuant al mărcii, singura soluție care, după părerea lui Scheel, putea fi luată în împrejurările existente.

Așa cum se prevedea de către majoritatea observatorilor, încă din prima zi conferința a prilejuit dispute între delegațiile vest-germană și americană în legătură cu instituirea cursului fluctuant al mărcii.

BERLIN Congresul Uniunii Tineretului Liber German

BERLIN 25 — Corespondentul Agerpres, Ștefan Deju, transmite: In sala sporturilor „Werner Seelenbinder" din Berlin și-a deschis lucrările cel de-al IX-lea Congres al Uniunii Tineretului Liber German. Participă peste 2.000 delegați, precum și 62 delegații ale unor organizații de tineret din 46 de țări.

Din Republica Socialistă România la parte o delegație condusă de Ioan A. Popescu, secretar al C.C. al U.T.C.

La ședința de deschidere au luat loc în prezidiu Walter Ulbricht, președintele Consiliului de Stat, Willi Stoph, președintele Consiliului de Miniștri, șefii delegațiilor străine.

Raportul de activitate intitulat „Răspunderea tineretului în realizarea societății socialiste dezvoltate în R.D.G. și sarcinile Uniunii Tineretului Liber German" a fost prezentat de primul secretar al Consiliului Central al U.T.L.G. din R.D.G., Guenther Jahn.

HELSINKI

Sesiunea Consiliului Internațional Socialiste

HELSINKI 25 (Agerpres) — In capitala Finlandei s-a deschis marți sesiunea de trei zile a Consiliului General al Internaționalei Socialiste, la care participă aproximativ 150 de delegați din 35 de țări.

Deschizînd lucrările conferinței, Bruno Pitterman, președintele în exercițiu al Internaționalei Socialiste, a arătat că pe ordinea de zi a sesiunii sînt înscrise trei probleme principale: evoluția situației internaționale, politica păcii și colaborării în Europa, colaborarea politică și progresul economic în țările „lumii a treia".

In ședința de dimineață Harold Wilson a prezentat raportul asupra evoluției situației internaționale.

Vorbitorul și-a exprimat satisfacția pentru noua orientare a politicii guvernului vest-german față de țările socialiste din Europa, și a subliniat însemnătatea declarațiilor făcute recent la Tbilisi de secretarul general al C.C. al P.C.U.S., Leonid Brejnev, privind începerea de negocieri în problema reducerii forțelor militare și a unor măsuri de dezarmare pe continent. Harold Wilson a evidențiat, în încheiere, rolul activ al Republicii Populare Chineze pe scena politică internațională.

BRUXELLES Convorbiri franco—belgiene

BRUXELLES 25 (Agerpres) — Marți au început la Bruxelles convorbirile oficiale dintre președintele Franței, Georges Pompidou, și primul ministru al Belgiei, Gaston Eyskens. După cum relevă agenția France Presse, cei doi oameni de stat au abordat o serie de aspecte privind Piața comună, precum și probleme bilaterale.

La convorbiri participă, de asemenea, din partea Franței, Maurice Schumann, ministrul afacerilor externe, iar din partea belgiană Andre Cools, vicepremier și ministru al afacerilor economice, și Pierre Harmel, șeful diplomației acestei țări.

Normalizarea situației în Ceylon

COLOMBO 25 (Agerpres). — In Ceylon situația se normalizează treptat — anunță un comunicat oficial publicat la Colombo. Deși restricțiile de circulație sînt menținute, în capitală viața și-a reluat cursul obișnuit. Instituțiile de stat au fost redeschise, iar ziarele apar în mod normal. Potrivit unei hotărîri a guvernului, pînă la 2 iunie își vor relua activitatea toate școlile de stat și universitățile. Comunicațiile feroviare între Colombo și celelalte localități ceyloneze au fost restabilite.

SCURTE ȘTIRI

BERLINUL OCCIDENTAL

Ambasadorii Uniunii Sovietice, S.U.A., Angliei și Franței au continuat marți convorbirile în clădirea fostului Consiliu de Control din Berlinul occidental. După cum se arată în comunicatul publicat, au fost continuate, într-un spirit de lucru, discuțiile în probleme care fac obiectul convorbirilor. Cei patru ambasadori au hotărît să se întîlnească din nou la 7 iunie. Intîlnirea va fi precedată de noi consultări la nivel de experți.

ANKARA

Cele două camere ale Parlamentului turc, reunite în sesiune comună, au votat marți seara, la cererea guvernului, prelungirea, pe o perioadă de încă două luni, a stării de urgență proclamată la 26 aprilie în 11 departamente ale Turciei. Motivînd cererea, ministrul justiției, Ismail Arar, a arătat că în țară continuă situația politică încordată care a determinat adoptarea la sfîrșitul lui aprilie a unei asemenea măsuri.

BUDAPESTA

La tîrgul internațional de primăvară de la Budapesta a avut loc marți ziua Republicii Socialiste România. Cu acest prilej, la pavilionul României din cadrul tîrgului a avut loc o recepție oferită de ambasadorul României la Budapesta, Dumitru Turcuș. Au luat parte Keseru Ianosne, ministrul industriei ușoare, Jeno Tordai, adjunct al ministrului comerțului exterior, Gyula Karady, prim-adjunct al Oficiului național al planificării, și alte persoane oficiale.

BONN

In localitatea vest-germană Mittenwald din Bavaria au început marți lucrările reuniunii de două zile a așa-numitului grup de planificare nucleară al N.A.T.O. La această reuniune participă miniștrii apărării și experți militari din opt țări membre ale blocului nord-atlantic. Și de această dată, se remarcă absența reprezentanților Franței, care după cum se știe, s-a retras din organismele integrate ale N.A.T.O.

MOSCOVA

La invitația guvernului sovietic, marți seara a sosit la Moscova ministrul relațiilor externe al Republicii Chile, Clodomiro Almeyda, într-o vizită oficială, informează agenția T.A.S.S.

ROMA

Emilio Colombo, primul ministru al Italiei, l-a primit marți pe Ardeshir Zahedi, ministrul de externe al Iranului, care întreprinde o vizită oficială în Italia. In cursul întrevederii au fost examinate relațiile dintre cele două țări, precum și unele aspecte ale situației din Orientul Apropiat.

BELFAST

19 persoane au fost rănite luni în urma exploziei unei bombe într-un imobil din cartierul protestant al orașului Belfast. Cîteva ore mai înainte, un automobil al poliției a fost distrus de o explozie. Autoritățile au anunțat că duminică și luni, în diferite puncte ale Ulsterului, s-au produs ciocniri armate între membri ai organizației extremiste Armata republicană irlandeză și militari britanici, în urma cărora mai multe persoane au fost rănite. Aceste noi atentate și atacuri au făcut ca atmosfera din Irlanda de nord să devină din nou încordată.

DAKAR

Prototipul francez al avionului supersonic de pasageri franco-britanic „Concorde" a sosit marți la Dakar, capitala Senegalului, venind de la Toulouse, în primul său zbor de cursă lungă intercontinental. Aparatul a parcurs distanța de 4.500 de kilometri în două ore și 20 de minute.

ISTANBUL

Prin distrugerea în proporție de 90 la sută a clădirilor sale de către cutremurul de pămînt, care a avut loc sîmbătă, Bingol, localitatea unde a fost localizat epicentrul seismului, are în prezent aspectul dezolant al unui oraș de corturi. Potrivit declarațiilor guvernatorului acestui oraș, Metin Dirmtekin, pînă acum au fost degajate dintre dărîmături corpurile unui număr de 842 de persoane. Se crede că această cifră nu ar mai putea crește prea mult.

Nu-i vorba de un simplu amănunt...

Nu este un simplu amănunt, lipsit de semnificație, faptul că, în 1971, alocațiile pentru învățămîntul superior, în Coreea de sud, sînt egale cu cele rezervate întreținerii... parcului auto al poliției. Nu este vorba, firește, doar de-o banală curtoazie a autorităților guvernamentale față de polițiști, tradusă printr-o oarecare generozitate, plină de amabilitate, față de mijloacele lor moderne de transport.

Ce s-ar face regimul dictatorial de la Seul fără de forța de șoc a organelor de represiune, în fața nemulțumirii crescînde a maselor? Ce s-ar fi făcut Pak Cijan Hi fără contribuția oamenilor cu arme de foc, cu bastoane de cauciuc, cu gaze lacrimogene și cu dreptul de a aresta, „în alegerile" care s-au încheiat recent? Deși a modificat ilegal constituția, pentru a-și asigura continuitatea guvernării, deși au votat pentru el (nu este ceva original!) circa 1 milion de... decedați, Pak, girbov în viața politică, a avut totuși, nevoie, precum omul care se sufocă — de oxigen, de reazimul mitralierelor. Aceasta, cu atît mai mult, cu cît Seulul a votat în masă pentru candidatul opoziției, Kim Dae Yung, iar în provinciile sud-vestice ale țării, aproape 64 la sută din votanți au spus NU dictatorului. Au fost, de aceea, aruncați în luptă 315.000 de polițiști, mai ales că opoziția a protestat energic împotriva măsluirii alegerilor, mai ales că mașele s-au pus în mișcare. Mari demonstrații antiguvernamentale au avut loc în rîndul tineretului. 80.000 de studenți au ieșit în stradă pentru a-și exprima revolta față de scrutinul fraudulos. A fost necesară sistarea cursurilor a numeroase universități, aruncarea (din nou) în arenă a polițiștilor și operarea de arestări masive. Tinerii protestează nu numai față de mascarada alegerilor, ci se împotrivesc în același timp politicii antipopulare a guvernanților, faptului că zeci de mii dintre ei sînt trimiși să lupte, în pofida voinței lor, în Vietnam, și își ridică glasul plin de mînie față de o realitate dureroasă: 70 la sută din buget este afectat cheltuielilor pentru poliție și armată, problemele fundamentale ale populației fiind ignorate cu brutalitate.

Ziarul „Neue Zürcher Zeitung" are dreptate atunci cînd afirmă că „opoziția față de actualul regim de la Seul, cererile pentru reforme democratice și sprijinul pentru acțiunile îndreptate spre dezangajarea din războiul vietnamez au devenit o caracteristică aproape generală în rîndul tineretului" și, am adăuga noi, în rîndul altor categorii de cetățeni.

Dar poate, oare, rezista la nesfîrșit, în fața furtunilor, un regim clădit pe gloanțe și represiuni, chiar dacă, printre altele, va mai urca cu ceva procentajul alocațiilor amabile pentru dotarea auto a poliției?...

Al. CERBU

Pe teme externe

SPORT

MOSCOVA 25 (Agerpres) — Marele maestru sovietic Tigran Petrosian este primul dintre candidații la titlul mondial de șah care se califică pentru semifinale. La scorul de 4—3 în favoarea lui Petrosian, șahistul vest-german Robert Hubner a renunțat să mai continue disputa în acest meci desfășurat la Sevilla.

La Moscova, a șasea partidă dintre Viktor Korcinoi și Efim Gheller s-a încheiat remiză la mutarea a 27-a. Scorul este favorabil lui Korcinoi cu 3,5—2,5 puncte.

*

RIO DE JANEIRO 25 (Agerpres)

După cum s-a anunțat, la 18 iulie cu prilejul întîlnirii de fotbal Iugoslavia — Brazilia, programată la Rio de Janeiro, Pele va susține ultimul său meci în echipa reprezentativă a țării sale. Astfel, cunoscutul fotbalist brazilian, care și-a făcut debutul internațional în campionatul mondial din 1958, pune punct carierei sale internaționale la vîrsta de 31 de ani, după 13 ani de activitate sub culorile reprezentativei, perioadă în care a luat parte la 4 cupe mondiale.

CALEIDOSCOP

GAPE KENNEDY 25 (Agerpres) — La Cape Kennedy s-a anunțat că inginerii și specialiștii N.A.S.A. au reușit să instaleze un nou aparat de control al rachetei menite să propulseze în direcția planetei Marte sonda „Mariner-9". Pregătirile pentru lansare, prevăzută să aibă loc sîmbătă, au intrat în faza finală. Oficialitățile N.A.S.A. au precizat că data optimă pentru lansare este 6 iunie a.c. Pînă atunci, oficialitățile N.A.S.A. vor proceda la o revizuire generală a complexului „Mariner-9".

LONDRA 25 (Agerpres) — „Pentru a lupta împotriva zgomotului, trebuie să produci zgomote" — aceasta este concluzia la care a ajuns Serviciul britanic pentru problemele mediului înconjurător. După un studiu aprofundat care a durat trei ani, organismul menționat sugerează instalarea în zidurile imobilelor a unor dispozitive electronice capabile să emită vibrații de o intensitate echivalentă zgomotelor din mediul înconjurător, care trebuie anihilate. Interferența undelor sonore emise de cele două surse anihilează efectul nociv al acestora.

*

ROMA 25 (Agerpres) — Ștefano Marchetti, un bătrîn respectabil în vîrstă de 80 de ani, dotat cu o impozantă barbă albă, își fuma liniștit pipa în fața casei sale din comuna italiană Castelfranco Veneto, cînd pipa i-a fost lovită de... un trăsnet. Acesta a ars în întregime, iar barba lui Marchetti, care s-a ales numai cu spaima, a fost puțin pîrlită.

*

PALERMO 25 (Agerpres) — Importante forțe polițienești și de carabinieri italieni sînt angajate în prezent în vaste operațiuni de „curățire" în diverse puncte din sudul țării pentru descoperirea autorilor mai multor răpiri efectuate în ultimele săptămîni.

In regiunea Siracusa, din estul Siciliei, cercetările se intensifică ca urmare a răpirii, la 13 mai, a marchizului Mariano di Spadafora, un bogat industriaș și proprietar de terenuri. Investigațiile s-au extins pînă în regiunea Catania, situată la aproximativ 100 km. spre nord, unde, potrivit unor zvonuri, ar fi fost transferat captivul de către răpitorii săi. Aceștia, după cum relatează ziarele italiene, ar fi cerut drept răscumpărare o sumă între 200 și 300 milioane lire italiene.

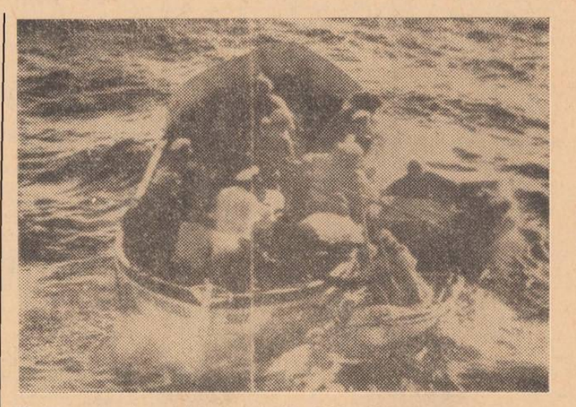

Trei marinari vest-germani, Siegfrid Schweigh. fer, Erich Neidhart și Wolfgang Stoltino, au stat 24 de zile în Atlantic și au fost recuperați de către un vas sovietic. **In clișeu:** Momentul recuperării.

Redacția și Administrația: strada Vasile Alecsandri nr. 8 — Iași, Telefon 14127.

Tiparul: Întreprinderea poligrafică Iași, str. Vasile Alecsandri nr. 6, Telefon 14620

ANUL XXVII,
Nr. 7678
JOI
27
MAI
1971
4 PAGINI
30 BANI

Proletari din toate țările, uniți-vă!

Flacăra Iașului

Organ al Comitetului județean Iași al P.C.R. și al Consiliului popular județean

În pagina a 4-a

- Delegația guvernamentală română și-a încheiat vizita în Cuba
- Cu prilejul Zilei eliberării Africii

Sfîrșit de an în învățămîntul de partid de la orașe

In sistemul învățămîntului politico-ideologic, organizat în mediul urban și cu cadrele didactice de la orașe și sate, se desfășoară în aceste zile și în întreaga perioadă pînă la 15 iunie a.c. dezbaterile finale de încheiere a anului școlar, sub forma a două convorbiri recapitulative. De asemenea, în prima jumătate a lunii iunie studenții Universității serale de marxism-leninism vor susține examene de sfîrșit de an și de absolvire.

Moment important în viața organizațiilor de partid, convorbirile recapitulative sînt o încununare a întregului an de învățămînt, un nou pas înainte pe calea sporirii forței de influențare a muncii de propagandă, a eficacității sale, constituind noi stimuli în formarea gîndirii politice a oamenilor, în cultivarea unor convingeri înaintate, a unui comportament civilizat în muncă, societate, familie.

Avînd loc la scurt timp după aniversarea semicentenarului partidului — încheierea învățămîntului se desfășoară sub semnul acestui eveniment de largă rezonanță, care a imprimat un puternic avînt activității pe toate planurile și, îndeosebi, vieții ideologice. Bogăția de idei, profunzimea analizei sociale, politice și economice a României contemporane ce caracterizează **expunerea tovarășului NICOLAE CEAUȘESCU la adunarea solemnă consacrată semicentenarului glorios al Partidului Comunist Român constituie materialul bibliografic fundamental la care se adaugă documentele adoptate de recentele plenare ale C.C. al P.C.R., de sesiunile Marii Adunări Naționale, alte documente de partid și de stat.**

In întîmpinarea cerinței de a asigura dezbaterilor de sfîrșit de an un conținut bogat, o eficiență sporită, **organizațiilor de partid, propagandiștilor le revine sarcina de a alege astfel temele acestor activități încît să se asigure aprofundarea trăsăturilor fundamentale ale politicii partidului nostru în strînsă legătură cu sarcinile concrete ale unității respective, cu preocupările diferitelor categorii de cursanți.** Pornind de la astfel de cerințe, se recomandă studierea diferențiată, în funcție de profilul fiecărei forme de învățămînt, de problematica abordată în cursul anului, încît să fie dezbătute teme cum sînt : **Dezvoltarea calitativă a economiei naționale a României în actualul cincinal și în perspectiva următoarelor decenii ; Idealul partidului, idealul maselor — temelia edificării socialismului în patria noastră ; Dezvoltarea democrației socialiste și sporirea atribuțiilor organizațiilor obștești — necesitate a dezvoltării noastre în etapa actuală ; Socialismul și valorile etice ; Comuniștii — pomotori ai celor mai înalte idealuri morale ; Sarcinile organizațiilor de bază în educarea morală a comuniștilor ; Ofensiva noului — trăsătură esențială în gîndirea social-politică contemporană ; Caracteristici și permanențe ale politicii externe a României** etc.

Reușita activităților finale este determinată, de asemenea, de studierea aprofundată de către fiecare cursant a bibliografiei indicate, de clarificarea atentă a întrebărilor ridicate, de înarmarea ideologică dar și cu problemele concrete din uzină a fiecărui propagandist, de modul în care organizațiile de partid conduc această activitate. In acest sens, **se impune,** în primul rînd, **reactivizarea punctelor de informare și documentare, precum și a bibliotecilor.** In al doilea rînd, **se impune clarificarea de către propagandiști a problemelor ridicate de cursanți, acordarea unor consultații de către cadrele cu o bună pregătire, de lectori ai comitetelor județean și municipal de partid.** Totodată, **este necesar ca propagandiștii să fie informați la comitetul de partid al unității cu problemele esențiale prezente și de perspectivă, stimulînd astfel legarea dezbaterilor de problemele și preocupările concrete.**

Desfășurîndu-se astfel, convorbirile finale vor aduce o însemnată contribuție la ridicarea nivelului ideologic al comuniștilor, la pregătirea cît mai temeinică a acestora spre a face față exigențelor crescînde în domeniul în care lucrează și astfel, acționînd prin fiecare dintre membrii săi, partidul să-și îndeplinească tot mai bine rolul de nucleu dinamizator al întregii societăți pe drumul înălțării României pe trepte tot mai înalte ale progresului și civilizației.

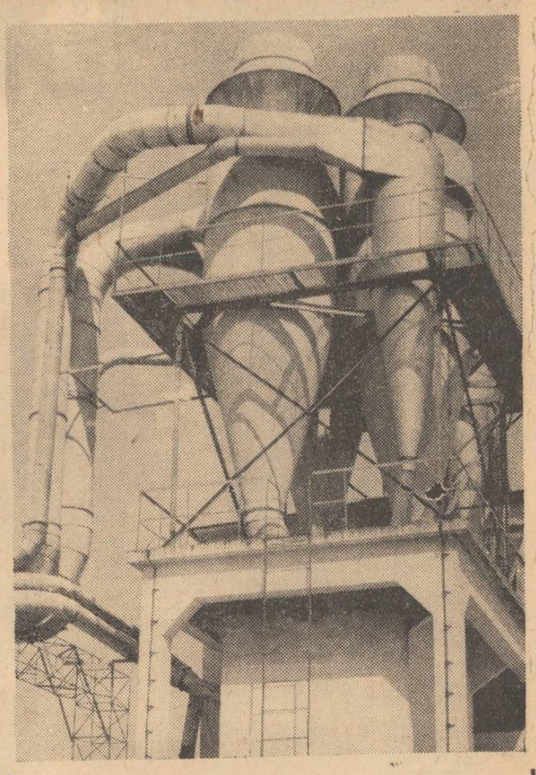

Stația de cicloane, pentru colectarea rumegușului și a prafului industrial, de la Combinatul industrial pentru industrializarea și exploatarea lemnului Iași.

Foto : S. LEONID — coresp.

Manifestări dedicate aniversării a 150 de ani de la mișcarea revoluționară condusă de Tudor Vladimirescu

In aceste zile, continuă să aibă loc pe întreg cuprinsul județului nostru manifestări consacrate aniversării a 150 de ani de la mișcarea revoluționară condusă de Tudor Vladimirescu. Cu deosebit interes, numeroși oameni ai muncii au ascultat, în cadrul adunărilor populare, expunerea : *„Tudor Vladimirescu — personalitate proeminentă a luptei pentru libertate socială și națională a poporului român"* pe care au ținut-o lectori ai Comitetului județean de partid, cadre didactice și alți intelectuali. La Casa de cultură din Hîrlău și la căminul cultural din Deleni, despre semnificația răscoalei de la 1821 a vorbit prof. Constantin Florea, directorul Muzeului de istorie a Moldovei ; la căminul cultural Ruginoasa, a vorbit prof. Maria Huminiuc, muzeograf principal la „Muzeul Unirii" ; la căminul cultural din Răducăneni a ținut expunerea prof. Emilian Juncu, directorul Școlii populare de artă. Adunări dedicate acestei aniversări au mai avut loc și la Costuleni, Mircești, Podu-Iloaiei, Țibănești și altele.

Pentru a marca aniversarea acestui important eveniment din istoria luptei poporului român pentru eliberarea socială și națională, Asociația scriitorilor din Iași, Centrul de librării și difuzare a cărții, serviciul de difuzare a cărții din cadrul cooperației de consum și Intreprinderea cinematografică au întreprins o seamă de acțiuni în scopul popularizării operelor dedicate lui Tudor Vladimirescu. Au fost programate recitaluri de poezie patriotică ce se vor ține la Casa de cultură a sindicatelor și la Casa de cultură a tineretului, cu participarea unor poeți ieșeni și a unor actori ai Teatrului Național.

La principalele librării au fost organizate vitrine și standuri, unde sînt prezentate cititorilor lucrările ce oglindesc evenimentele revoluționare de la 1821.

La o serie de cinematografe din Iași, Pașcani, Tg. Frumos, Podu-Iloaiei, Răducăneni și altele va rula, în această perioadă, filmul artistic românesc *„Tudor"*.

Plenara Consiliului Național al Frontului Unității Socialiste

In ziua de 26 mai a.c., sub președinția tovarășului Nicolae Ceaușescu, au avut loc lucrările plenarei Consiliului Național al Frontului Unității Socialiste.

Plenara a dezbătut proiectul planului de dezvoltare a economiei naționale pe perioada 1971—1975, apreciind că el corespunde pe deplin Directivelor Congresului al X-lea al Partidului Comunist Român și creează toate condițiile pentru valorificarea unor noi resurse ale economiei naționale, pentru continua ridicare a nivelului de trai al oamenilor muncii din țara noastră, în vederea înfăptuirii societății socialiste multilateral dezvoltate.

Exprimînd adeziunea tuturor organizațiilor ce alcătuiesc Frontul Unității Socialiste, a întregului nostru popor, plenara a aprobat în unanimitate proiectul planului cincinal de dezvoltare a economiei naționale care va fi supus legiferării Marii Adunări Naționale a Republicii Socialiste România.

Plenara a dezbătut și aprobat proiectul de lege privind organizarea și funcționarea controlului obștesc, menit să ducă la dezvoltarea și perfecționarea acestei forme de participare a maselor populare la conducerea societății, la continua adîncire a democrației noastre socialiste. Plenara a decis să supună acest proiect de lege unei largi dezbateri publice și apoi aprobării Marii Adunări Naționale.

In continuare, plenara a aprobat Chemarea Consiliului Național al Frontului Unității Socialiste adresată tuturor cetățenilor Republicii Socialiste România în legătură cu înfăptuirea planului cincinal de dezvoltare a economiei naționale.

Ca urmare a modificărilor în conducerea unor organizații care alcătuiesc Frontul Unității Socialiste, din Consiliul Național vor face parte, ca reprezentanți ai organizațiilor respective, tovarășii Constantin Drăgan, președintele Consiliului județean Brașov al Frontului Unității Socialiste, Andrei Cervencovici, președintele Consiliului județean Arad al Frontului Unității Socialiste, Trandafir Cocîrlă, președintele Consiliului județean Caraș-Severin al Frontului Unității Socialiste, Dan Marțian, prim-secretar al Comitetului Central al Uniunii Tineretului Comunist, ministru pentru problemele tineretului, Mihail Bujor Sion, președintele Comitetului de radiodifuziune și televiziune, Octavian Paler, redactor șef al ziarului „România liberă", Cezar Lăzărescu, președintele Uniunii Arhitecților din România.

Din Consiliul Național al Frontului Unității Socialiste nu vor mai face parte tovarășii Mircea Angelescu, Ion Cotoț, Ilie Făsui, Petre Ionescu, Teodor Haș și Valeriu Pop, care au primit alte însărcinări.

Plenara a hotărît ca tovarășii Florian Dănălache și Vasile Vîlcu, care au făcut parte din Biroul Executiv al Consiliului Național al Frontului Unității Socialiste ca reprezentanți ai Uniunii Generale a Sindicatelor din România și respectiv Uniunii Naționale a Cooperativelor Agricole de Producție, să fie eliberați din aceste funcții ca urmare a trecerii în alte munci.

In continuare plenara a ales ca membri ai Biroului Executiv al Consiliului Național pe tovarășii Gheorghe Petrescu, președintele Uniunii Naționale a Cooperativelor Agricole de Producție, și Dan Marțian, prim-secretar al Comitetului Central al Uniunii Tineretului Comunist, ministru pentru problemele tineretului.

In cadrul plenarei au luat cuvîntul tovarășii : Gheorghe Paloș, președintele Consiliului județean Gorj al Frontului Unității Socialiste, Marin Enache, secretarul comitetului de partid de la Uzinele „23 August", Adalbert Crișan, președintele Consiliului județean Bistrița-Năsăud al Frontului Unității Socialiste, Demeter Janos, vicepreședinte al Consiliului Național al Frontului Unității Socialiste, Dumitru Bejan, președintele Uniunii Centrale a Cooperativelor de Consum, Gheorghe Trică, director general al Centralei industriale de autocamioane și tractoare, Vasile Rus, președintele Consiliului municipal Tîrgu Mureș al Frontului Unității Socialiste, Ion Roman, directorul Institutului de cercetări tehnologice pentru procese specifice în industria construcțiilor de mașini, Eduard Eisenburger, președintele Consiliului oamenilor muncii de naționalitate germană, Dumitru Gheorghișan, prim-secretar al Comitetului municipal al U.T.C. București, Petho Ilona, președinta Comitetului județean al femeilor Harghita, Gheorghe Oșan, inginer principal la Direcția generală agricolă a județului Satu Mare, Oliviu Rusu, vicepreședinte al Consiliului Central al Uniunii Generale a Sindicatelor, vicepreședinte al Consiliului Național al inginerilor și tehnicienilor, Victoria Vasilescu, președinta Cooperativei „Arta casnică" din orașul Breaza, județul Prahova, Milan Iovanovici, președintele Consiliului județean Timiș al oamenilor muncii de naționalitate sîrbă, Kiraly Carol, președintele Consiliului județean Covasna al Frontului Unității Socialiste.

In încheierea lucrărilor plenarei a luat cuvîntul tovarășul **NICOLAE CEAUȘESCU.**

LA CONSILIUL DE STAT

Solemnitatea înmînării unor înalte distincții

La Consiliul de Stat a avut loc în cursul dimineții de miercuri solemnitatea înmînării de ordine ale Republicii Socialiste România, conferite unor vechi membri de partid cu prilejul glorioasei aniversări a semicentenarului Partidului Comunist Român.

La solemnitate au luat parte tovarășii Emil Bodnaraș, membru al Comitetului Executiv, al Prezidiului Permanent al C.C. al P.C.R., vicepreședinte al Consiliului de Stat, Gheorghe Stoica, membru al Comitetului Executiv al C.C. al P.C.R., membru al Consiliului de Stat, Constantin Stătescu, secretarul Consiliului de Stat.

Prin Decret al Consiliului de Stat, pentru activitate îndelungată în mișcarea muncitorească și merite deosebite în opera de construire a socialismului, cu prilejul aniversării a 50 de ani de la constituirea Partidului Comunist Român, s-au conferit

Ordinul „23 August" clasa I, tovarășilor : Alexandru Buican, Nicolae Djamo, Vasile Rășcanu ;

Ordinul „Tudor Vladimirescu" clasa I, tovarășilor : Clara Cușnir-Mihailovici, Emil Popa, Ion Felea, Ion Turcu ;

Ordinul „Steaua Republicii Socialiste România" clasa a II-a, tovarășului Ilie Eschinasy ;

Ordinul „23 August" clasa a II-a, tovarășilor : Aron A. Cahana, Pavel Cristescu, Virgil Ionescu, Traian Selmaru, Teodor Gh. Vesa ;

Ordinul „Tudor Vladimirescu" clasa a II-a, tovarășilor : Melita Apostol, Pavel Babuci, Ion Bărbulescu, Gheorghe Calcan, Ileana I. Colb, Vasile I. Dodan, Ilie Drăgan, Mihail Dragomirescu, Alexandru Frățilă, Ion C. Grigorescu, Ronea Gheorghiu, Alexandru Graur, Fany Goldberger, Sarlota Gruia, Strul Haber, Dionisie Ionescu, Mariem Vichi Ionescu, Dumitru Isoveanu, Alexandru Jar, Aurel Lieblich, Elisabeta Birman-Luca, Alexandru Mîță, Radu Mănescu, Ion Miletineanu, Nicolae Moraru, Serghie Nicolau, Vasile P. Nițâ, Georgeta Niculi, Eduard I. Novac, Nicolae Panaitescu, Anghel I. Petrescu, Dan Răutu, Alexandru Rogojinschi, Ion Rab, Ion Rachmuth, Ianca Solomon, Alexandru Siperco, Dumitru Săracu, Marin N. Stancu, Marin Stancu, Raia Vidrașcu.

Au mai fost conferite prin același Decret ordinele „Steaua Republicii Socialiste România" clasa a III-a unui număr de 15 tovarăși, Ordinul „23 August" clasa a III-a la 64 tovarăși, Ordinul „Tudor Vladimirescu" clasa a III-a la 96 tovarăși și „Ordinul Muncii" clasa a III-a la 28 tovarăși.

Prin același Decret au fost conferite, de asemenea, ordinele „Steaua Republicii Socialiste România", „23 August" și „Tudor Vladimirescu", clasele a IV-a și a V-a, altor 152 vechi membri de partid din întreaga țară.

Luînd cuvîntul în încheierea solemnității, tovarășul Emil Bodnaraș a adresat celor decorați un salut din partea Comitetului Central al Partidului Comunist Român, Consiliului de Stat, a tovarășului Nicolae Ceaușescu, personal. Distincțiile pe care le purtați — a spus vorbitorul — constituie una din expresiile prețuirii contribuției pe care fiecare dintre dumneavoastră ați adus-o la marea cauză a partidului nostru și pe care tovarășul Nicolae Ceaușescu a relevat-o în bilanțul prezentat la ședința solemnă consacrată aniversării partidului. Partidul nostru reprezintă astăzi o puternică forță revoluționară comunistă care își îndeplinește cu cinste rolul de conducător în opera de construire a socialismului în țara noastră, aduce o însemnată contribuție la cauza dezvoltării mișcării comuniste revoluționare pe scară mondială, la întărirea coeziunii acestei mișcări, la îmbogățirea patrimoniului marxism-leninismului și a practicii construcției socialiste. Sub conducerea partidului, România a devenit un factor activ în relațiile internaționale, în lupta antiimperialistă, pentru promovarea cauzei păcii în lume.

In încheiere, vorbitorul a urat celor prezenți noi succese în munca creatoare pentru creșterea prestigiului și forței partidului nostru, ridicării României socialiste pe noi culmi ale civilizației și progresului.

Luînd cuvîntul în numele celor decorați, tovarășii Alexandru Buican, Ion Bănuță și Gheorghe Borș au exprimat calde mulțumiri conducerii partidului și statului pentru cinstirea acordată activității lor, au asigurat că și în viitor vor milita cu toată energia pentru înfăptuirea politicii partidului.

La sfîrșitul solemnității, conducătorii de partid și de stat prezenți s-au întreținut îndelung cu cei decorați.

(Agerpres)

În pagina a 2-a

TINERE ȚE, IDEALURI, RĂSPUNDERI!

CARNET IEȘEAN

Limpede

Un control făcut de curînd de organe județene în comuna Țibana a dus la constatarea că situația încasărilor nu este dintre cele mai bune, serioase rămîneri în urmă manifestîndu-se în special la contribuția voluntară bănească și contribuția pentru electrificări. Atît primarul comunei, Const. Iftime, cît și secretarul consiliului popular, Gh. Cojocaru, precum și alți funcționari ai administrației locale de stat, chemați să desfășoară o susținută activitate în această direcție, să militeze neobosit pentru realizarea planului de venituri și cheltuieli al comunei, au început să vină cu justificări foarte șubrede. După lamentările lor, s-ar fi putut desprinde concluzia că făcuseră tot ce au putut în această direcție, că acestea sînt posibilitățile...

— Dar dumneavoastră, personal, v-ați achitat datoriile față de stat ?

La cererea organului de control, pentru documentare a fost adus chitanțierul. (Registrul rol nu fusese încă completat !?!) Nici unul dintre salariații consiliului popular nu achitase integral contribuția voluntară bănească !

— Dar secretarul ?

— Vedeți, încercă acesta să se justifice, eu mi-am mutat familia de curînd în comună.

In realitate, Gh. Cojocaru locuiește de mai mult timp în comună, din august 1969 fiind și proprietarul unei case. Dar nu și-a plătit contribuția nici pe 1970, nici pe anul 1971 ! Și-a instalat lumină electrică în locuință fără a plăti însă nici un leu contribuție. Cum ? Foarte simplu ! Și-a avizat singur cererea, atestînd că, „tov. Cojocaru a achitat contribuția pentru electrificare". Primarul n-a vrut să semneze. Dar a știut !

Te surprinde un asemenea caz ! Oameni puși să aplice legea, cînd e vorba de ei înșiși o încalcă în mod premeditat. Secretarul consiliului popular „uită" că trebuie să se treacă pe lista contribuabililor. Primarul știe, dar, simțindu-se pe undeva cu musca pe căciulă — tace. Așișderea și agentul încasator.

Acum este limpede de ce încasările merg așa cum merg la Țibana. Unde nu este autoritate morală...

Se impun măsuri severe de sancționare a celor vinovați.

Aurel INDIANU

Escapade la șosea, pe buzunarul statului

Ancheta noastră

Autovehiculele aflate în dotarea întreprinderilor, a instituțiilor reprezintă un bun obștesc, o importantă avuție materială. Un bun obștesc, dar nu la dispoziția bunului plac al unor indivizi iresponsabili, care transformă proprietatea statului într-un mijloc de a-și rezolva problemele personale.

Am poposit în mai multe rînduri la cîteva din intrările în municipiul Iași, împreună cu un echipaj al serviciului de circulație al Inspectoratului județean de miliție. Este oprit autovehiculul 31-Iș-1314, proprietate a I.C.M. 4. La volan, conducătorul Mihail Dudeanu. Alături de el alte trei persoane.

— Am fost în rodaj ! ne spune acesta.

Pe foaia de parcurs scrie Iași-Podoleni, Podoleni-Iași. I se precizează că traseul de rodaj este stabilit pe direcția Iași-Tg. Frumos. Conducătorul auto vine cu alte argumente :

— Păi, să vedeți. Un coleg de al meu a rămas în pană la Gorban și am fost trimis eu să-i duc o piesă.

— Cine te-a trimis ?

Ne spune un nume. Probabil unul la întîmplare. Îi este ridicată foaia de parcurs și este invitat a doua zi împreună cu șeful de garaj, la miliție. Invitația, însă, a rămas fără răspuns. A fost necesară din nou intervenția organului de miliție. Abia după cîteva zile, au dat curs invitației. Cum își face datoria șeful de garaj de la I.C.M. 4 ? Cum își îndeplinește atribuțiile șeful serviciului transporturi ? Și nu întîmplător adresăm aceste întrebări factorilor mai sus menționați. Escapadele la șosea pe buzunarul statului nu sînt singulare la această întreprindere. În culpă a fost găsit și conducătorul auto Gheorghe Dănilă de pe autovehiculul 1-Iș-2185 care transporta butoaie cu murături, canistre cu vin și alte bunuri de la Chiperești la Iași fără ca această cursă (asta mai trebuia) să fie menționată în foaia de parcurs.

Care-i adevărul ? Toate cele declarate de Mihail Dudeanu nu au nimic comun cu realitatea. Șeful de coloană Gh. Lăzăroaie ne-a precizat că el n-a dat nici un fel de dispoziție pentru ca respectivul conducător auto să părăsească traseul de rodaj. A făcut acest lucru cu de la sine putere. Așa fel a procedat și Gheorghe Dănilă. E o practică dăunătoare, e de fapt o crasă încălcare a legii.

Nu o dată anumiți conducători auto scăpați din punctele obligatorii de parcare, scăpați de sub control gonesc spre a acumula, cu mașina statului, bani sau diferite materiale „servind" pe cutare sau pe cutare cetățean, care și el, la rîndul lui, poate fi considerat coautor la fapte necinstite.

Era ora 1. Pe străzile Iașului nici țipenie de om. La această oră tîrzie a pornit în cursă (clandestină, bineînțeles) conducătorul auto Vasile Grădinaru, cu autovehiculul nr. 31-Iș-1204, proprietate a I.G.M. Direcția ? Comuna Vulturești. Motivul ? Să transporte în interesul lui 17 saci cu ciment. Lăsînd la o parte faptul că cimentul a fost sustras de la Stația de preparare a betoanelor din Bucium (pentru aceasta instanța judecătorească va aplica pedeapsa ce o merită), cum a ieșit acest conducător auto din garaj ?

Inginerul Constantin Tansanu, șeful șantierului la lucrări de drumuri, ne-a precizat că Vasile Grădinaru se afla în schimbul de noapte și că pur și simplu a fugit de la locul de muncă.

— Ce măsuri s-au luat împotriva lui ?

— Păi, nu s-au luat nici un fel de măsuri. Așteptăm rezultatul anchetei miliției.

Un om care a folosit mașina statului în scopuri personale, un om care a furat continuă să fie lăsat să-și vadă liniștit de treabă, ca și cum nu s-ar face vinovat de nimic. Ciudată concepție.

Tot într-o asemenea „cursă" a plecat, ce-i drept cu două ore mai devreme, și conducătorul auto Neculai Aștefănoaie, cu autobasculanta nr. 31-Iș-413, proprietatea I.U.T.

Sînt oare invizibile asemenea escapade ? Ancheta noastră a demonstrat că nu. Un autovehicul, fie el chiar și un autoturism, nu poate fi asemuit cu un bob de orez. Cum de la anumite întreprinderi nu se observă lipsa lor de la locul de parcare sau de muncă, cum au încercat să ne motiveze unii factori de conducere de la marile garaje ? Într-o mai recentă acțiune întreprinsă de organele de miliție au fost depistate numai în municipiul Iași sute de autocamioane parcate la domiciliu, cînd în certificatul de înmatriculare, locul de parcare era

Andrei BRATU
maior Mihai HRIȚCU
I.M.J. Iași

(continuare în pag. a 3-a)

Consfătuire organizată de Institutul de medicină

Recent, a avut loc la Institutul de medicină și farmacie din Iași o consfătuire în cadrul căreia s-a analizat *„Sprijinul acordat de I.M.F. Iași rețelei sanitare din Moldova"*.

La consfătuire au luat parte cadre didactice de la Institutul de medicină și farmacie din Iași și directorii direcțiilor sanitare județene din Moldova. Din partea Ministerului Sănătății a participat dr. I. Silveanu de la Direcția personal și învățămînt.

Problematica de stringentă actualitate pentru îmbunătățirea asistenței medicale profilactice și curative, ridicarea pregătirii profesionale a cadrelor din rețeaua sanitară și antrenarea acestora în activitatea științifică a trezit un viu interes în rîndurile participanților la consfătuire.

Dr. Lili SÎNPETRU — coresp.

TINEREȚE, IDEALURI, RĂSPUNDERI

Ce ştiţi despre profesia pentru care optaţi?

Numeroase teste, statistici, anchete, monografii, tratate, articole etc. se ocupă de orientarea profesională a tinerilor. Această imensă mărturisire a interesului de care se bucură orientarea profesională ne-a determinat să întreprindem o anchetă în rîndul unor elevi de la diferite şcoli ieşene, pentru a vedea eficacitatea acţiunilor desfăşurate.

Pe drumul certitudinii

Mai întîi se poate vorbi că, în alegerea viitoarei profesii, elevii claselor mai mici sînt mult mai nedecişi sau mai fanteziști decît colegii lor mai mari. De pildă, elevul Klaus Iarencevici (cl. a VIII-a) declară : „Încă nu ştiu ce voi deveni", Vasile Chifan (cl. a VIII-a) crede că are aptitudini pentru muzică şi sport, îi plac matematica, fizica şi geografia, dorește să devină ofiţer superior sau ... contabil şi ştie multe despre aceste profesii de la ... televizor. Elena Pricop (cl. a VIII-a) dorește să se facă „inginer în industria uşoară", dar nu-i place desenul.

Chiar şi unii dintr-a zecea sînt încă nehotărîţi. Spre exemplificare, o elevă domiciliată în comuna Aroneanu afirmă că după terminarea şcolii dorește să fie la un loc de muncă (fără a putea preciza care) pentru că trebuie „să ajung şi eu om în viaţă". Dar oricum, opţiunile sînt în general mai clare : „Voi deveni laborantă" (Lucia Amarandei) ; „Mi-ar plăcea să fiu soră medicală" (Constanţa Popa). Majoritatea elevilor din ultimul an de liceu, însă, îşi argumentează opţiunea cu aptitudini, vocaţii, influenţe determinante, necesităţi mai realiste. De exemplu, Mariana Filip are aptitudini pentru fizică şi dorește să devină profesoară de fizică încă de acum doi ani.

Acţiuni multe, eficacitate... mai puţină

Apariţia liceelor de specialitate, a claselor speciale, existenţa secţiilor reale şi umaniste constituie deja o restructurare a opţiunilor spre anumite direcţii. Şi totuşi, eleva G. N., deşi este la secţia reală, dorește să devină profesoară de română, afirmînd că este hotărîtă încă din clasele mici. Pornind de la acest caz, avem impresia că unii elevi chestionaţi ştiu foarte puţin despre profesia îndrăgită. De pildă, A. P. (cl. a XII-a) dorește să facă studii economice, dar nu ştie ce va deveni după absolvirea facultăţii.

Se fac numeroase acţiuni de informare în mai toate şcolile din judeţul nostru. Care este eficacitatea acestor informări, dacă la întrebarea „Ce ştiţi despre profesia pentru care optaţi ?", unii răspund : „Foarte puţin" (Lili Pandelescu, cl. a X-a) ; „De loc" (Doina Rugină, cl. a X-a) etc., etc. La clasa a VIII-a, bineînţeles, răspunsurile negative la această întrebare sînt mult mai frecvente. Situaţia aceasta trebuie să dea de gîndit tuturor celor interesaţi. Se simte nevoia ca acţiunile de informare şi orientare să fie coordonate, supuse unor criterii ştiinţifice, raţionale, pentru a avea eficacitatea scontată.

Atenţie, părinţi!

Un alt aspect se desprinde elocvent din următoarele declaraţii : „Aş fi vrut să devin inginer chimist, dar părinţii şi fraţii m-au determinat să devin inginer mecanic. Ştiu însă puţin despre această profesie" (Doina Poiată, cl. a XII-a). La întrebarea : „Dacă nu vei reuşi, ce vei face ?", eleva se bucură parcă să afirme : „Voi avea uşurarea că în felul acesta voi putea da examen la facultatea doritâ". Mariana Onofrei (cl. a VIII-a) dorește să devină arheolog, însă părinţii o sfătuiesc să opteze pentru fizică. Eleva declară că nu-i place fizica.

Credem că datoria părinţilor este să urmărească, să influenţeze pozitiv visurile propriilor copii şi, neapărat, să consulte părerea cadrelor didactice. Dar, în multe cazuri, familia face greşeli care au adesea urmări neplăcute. Deoarece este ilogic să vorbim în aceste cazuri despre rea credinţă, considerăm că toţi părinţii ar trebui să se preocupe cu mai mult discernămînt de viitorul copiilor. Facem acest apel şi la cealaltă categorie de părinţi, cei care se rezumă să participe la evoluţia adolescenţilor în calitate de spectatori indiferenţi.

Un „nu" hotărît tinguielilor !

Desigur, ar mai fi multe aspecte interesante de sesizat. Ne vom opri doar la unul care merită o atenţie deosebită. Mai există tineri care au visuri frumoase, dar se sperie cu prea multă uşurinţă de nişte piedici de cele mai multe ori imaginare. De exemplu, Viorica Rişcanu (cl. a X-a) este convinsă că există multe greutăţi în realizarea visului ei, iar Georgeta R. afirmă că are foarte multe piedici şi dacă nu va reuşi „cred că-mi voi sinucide viaţa". De ce o asemenea atitudine atît de nepotrivită astăzi ? Oare n-ar fi mai cu folos ca tinerii respectivi să reflecteze asupra posibilităţilor reale de care dispun ?

Cei mai mulţi elevi, în faţa greutăţilor inerente, gîndesc însă altfel : „În ceea ce mă priveşte, există piedici — vîrsta, pregătirea mea generală — dar nu dezarmez" (Rodica Vînă, cl. a X-a) ; „Învăţ, învăţ mereu şi sînt sigură că nu mă poate împiedica ceva să devin ceea ce doresc" (Luiza Niţă, cl. a VIII-a). Cu o voinţă neclintită, Emilia R. (cl. a XII-a), în ciuda unor defecte fizice, are un ţel în viaţă şi depune eforturi mari pentru a-şi îndeplini visul. Pe toţi cei care gîndesc la fel ca Viorica sau ca Georgeta îi vor convinge poate cuvintele profesorului Traian Oros : „În urma unui accident stupid, am rămas fără vedere. Însă durerea fizică şi psihică a rămas departe şi m-am regăsit. A fost greu, dar acum, atît eu cît şi soţia mea, Mioara, tot nevăzătoare, sîntem mîndri că putem fi de folos societăţii în care trăim". Traian Oros este absolvent strălucit al Facultăţii de istorie-filozofie (secţia filozofie) din Cluj, soţia sa este absolventă a Facultăţii de filologie şi în prezent ei sînt profesori la Şcoala specială din Tg. Frumos.

Pledoarie pentru cunoaştere

Deşi tendinţa unora de a se orienta spre profesii cu nume sonore, dar spre care nu au aptitudini, ci doar o falsă atracţie, este un fenomen pe care l-am întîlnit încă (o probează chiar şi unele afirmaţii de mai sus), cei mai mulţi elevi din cele trei categorii investigate (clasele a VIII-a, a X-a şi a XII-a) sînt hotărîţi să urmeze profesii adecvate nivelului lor de pregătire, vocaţiilor şi înclinaţiilor proprii. Prin efortul comun al tuturor celor care au obligaţia să contribuie la educaţia tinerilor, se pot obţine rezultate din ce în ce mai bune în influenţarea tinerilor.

Rolul principal în orientarea profesională cît mai justă revine şcolii. În acelaşi timp, organizaţiile de tineret trebuie să găsească forme noi, cît mai atractive, în condiţiile societăţii moderne industrializate, orientarea spre cea mai potrivită meserie trebuie să se îmbine armonios cu o altă necesitate imperioasă — perfecţionarea continuă, recalificarea, policalificarea. Dar toate eforturile şcolii, şi ale altor instituţii interesate, destinate unei bune orientări profesionale, ar rămîne practic fără rezultat dacă părinţii nu vor pleca şi ei de la o studiere atentă, de la cunoaşterea cît mai obiectivă a realelor aptitudini ale copiilor lor. Şi nu pe ultim plan ca importanţă se situează şi efortul, voinţa şi luciditatea tinerilor, cei direct interesaţi în această chestiune.

Sorin DAMIAN

PROFESOARA

„Pe culmea cea mai înaltă a munţilor Carpaţi, se întinde o ţară mîndră şi binecuvîntată între toate ţările de domnul pre pămînt. Ea seamănă a fi un măreţ şi întins palat..."

Glasul blînd al profesoarei alunecă pe nesimţite în suflete. Ochii copiilor se umplu de un vis frumos şi gîndul aleargă cu o uimire nouă să prindă firul vorbelor... La o vreme, clopoţelul a izbit armoniile cu glas subţire şi cartea s-a închis şi a fost o aşteptare mută. Încuviinţarea a redeschis uşa zburdălniciei. Ora de lectură luase sfîrşit.

...A îndrăgit această meserie poate de la primul ei dascăl, Gheorghe Dăscălescu. Peste cîţiva ani, un alt pedagog, Georgel Văideanu, a învăţat-o să nu-şi risipească visurile în renunţare. Ecaterina Balan este astăzi profesoară de română la Liceul din Belceşti.

— Iubesc copiii şi mi se pare că şi ei mă iubesc. Poate e prea mult spus, dar simt că între ei şi mine există o minunată înţelegere. Nu-ţi mai spun că îmi place, îmi place enorm munca aceasta ! E atît de bine cînd văd că ei, şcolarii mei, descifrează întîia oară nişte sensuri, nişte idei sub îndrumarea mea ! Munca de profesor îţi oferă mari satisfacţii. E plină de inedit. Oricît s-ar încerca în nişte tratate pedagogice reţete pentru cazuri-tip, eu sînt convinsă că în acest labirint, care se numeşte sufletul elevului, nu poţi pătrunde aşa sau aşa, în funcţie de nişte reuşite anterioare. Nu spun o noutate afirmînd că pedagogul e dator să respecte personalitatea fiecărui copil. În acest caz numai, se poate vorbi de o reuşită fermă. În munca pedagogică n-are ce căuta rutina. Nici în predarea gramaticii chiar nu te poţi bizui pe fixitate, pe rigiditate. Aş sintetiza munca vie, directă, a noastră, a dascălilor, prin cuvîntul „creaţie".

— Are un deosebit tact pedagogic, spun profesorii Ovidiu Pricop, Carmen Vişoreanu, Ruxandra Maftei. Tînăra noastră colegă a obţinut rezultate foarte bune în activitatea didactică. Copiii o iubesc, noi o apreciem pentru zelul şi competenţa cu care munceşte. Clasa a VI-a B, unde este diriginţă şi comandantă de pionieri, este clasă fruntaşă pe şcoală. E şi îndrumătoare U.T.C. Organizează fel de fel de acţiuni interesante cu elevii în timpul liber : excursii, serbări, carnavaluri, vizite la monumente de artă şi muzee, concursuri... Ecaterina Balan este profesoară.

Maria Radu, o elevă cuminte şi harnică : „Pentru grija dumneaei faţă de mine, pentru ajutorul primit în toamnă în situaţia grea în care mă aflam şi pentru toată dragostea ce mi-o poartă, îi sînt recunoscătoare". Ecaterina Balan este mentor — înţelepciune, grijă, mîngîiere.

„Îmi place să călătoresc, iubesc muzica bună, poezia cu acelaşi epitet. Prefer Verdi şi Eminescu. Bineînţeles, „cel mai" rămîne baletul. Aici aproape nu pot să-mi exprim o preferinţă certă". Ecaterina Balan iubeşte frumosul.

Are 27 de ani. În ochii ei luminoşi e surîs de mai. Ecaterina Balan este tînără.

Cătălin MIRCEA

Două artiste amatoare fruntaşe, ambele eleve la Liceul nr. 7 din Iaşi : Dorina Mihai (stînga) — o valoroasă solistă vocală, şi Silvia Panţiru — o nu mai puţin apreciată interpretă de teatru.

Foto : E. STRATULAT
coresp.

Sufletele noastre

Sufletele noastre — avide de
vetre solare,
Fructe sonore
în care-ascultăm
cadenţa copitelor
flăminde de tropot
Pentru că purtăm în
Noi
neistovite herghelii ce urcă
în fiecare seară, cu luceferi
mustind în zăbale,
Pe pîrghia crepusculară
spre a se adăpa
din urna prăvălită
Peste umărul sting
Al cariatidelor.

Mariana JECU
elevă

Expoziţie de pictură

La Uzina de prelucrare a maselor plastice din Iaşi a fost organizată o expoziţie de pictură cu lucrări aparţinînd tinerilor din uzină. Cele mai bune picturi, dintre cele 40 prezentate, au fost selecţionate şi premiate de un juriu condus de criticul de artă Radu Negru.

Sesiune ştiinţifică a cercurilor de elevi

Zilele trecute, în sala de festivităţi a Liceului „Costache Negruzzi" din Iaşi, a avut loc o sesiune ştiinţifică a cercurilor de elevi. Cu acest prilej, din partea cercului de istorie elevul Gheorghe Iacob a prezentat comunicarea „Mişcarea muncitorească din Iaşi premergătoare creării P.C.R.", iar din partea cercului de economie-filozofie, elevul Nicolae Dănilă a susţinut comunicarea „Politica P. C. R. de apropiere a nivelului economiei Romîniei de cel al ţărilor avansate". De la cercul de geografie Gheorghe Bosînceanu a ţinut referatul „Rocile de construcţie şi industria materialelor de construcţie din România". Interesantă a fost şi expunerea elevului Georgel Sireteanu de la cercul de fizică pe tema „Materialismul dialectic despre descoperirile contemporane în domeniul structurii materiei". Elevul Dan Roşu, membru al cercului de chimie, a adus o instructivă comunicare intitulată „Reacţii chimice în tehnica fotografică", iar T. Hăvîrneanu (cercul de matematică) a expus referatul „Cercul lui Euler". În încheierea sesiunii ştiinţifice, cenaclul literar al liceului a înfăţişat evoluţia revistei „Corolar" (elevul Gheorghe Chipail).

La U.F.S.

Activităţi cultural-educative

● Comitetul U.T.C. de la Uzina de fibre sintetice din Iaşi a organizat mai multe acţiuni menite să contribuie la instruirea profesională a tinerilor, la dezvoltarea spiritului patriotic şi a gustului pentru frumos. În acest sens, în modernă sală a cantinei U.F.S., s-a desfăşurat concursul literar cu premii „Lupta comuniştilor pentru instaurarea guvernului democrat-popular". Pe primele trei locuri s-au clasat : Ioan Pricop, Constantin Georgescu şi Vasile Clugi. Concursul a fost urmat de o reuniune tovărăşească.

● Comisia culturală a comitetului U.T.C. a organizat o expoziţie de pictură cu lucrări ale elevilor Liceului „Octav Băncilă", expoziţie care se bucură de frumoase aprecieri din partea tinerilor.

● În prezent, tinerii operatori se pregătesc pentru concursul profesional intitulat „Olimpiada operatorilor".

● De curînd, într-o explozie de entuziasm tineresc şi bună dispoziţie, tinerii de la U.F.S. Iaşi au început amenajarea, prin muncă patriotică, a versantului Tătăraşi-sud.

VICTOR BRÎNZĂ
coresp.

Să stăm de vorbă

Din numărul mare de scrisori sosite la redacţie, două ne-au atras în mod deosebit atenţia. Pentru că autorii lor sînt elevi. Pentru că amîndoi ne solicită sfatul în alegerea viitoarei lor profesii. În special însă, pentru că preferinţele lor vizează o sferă foarte largă, încît se observă imediat lipsa unei îndrumări din partea celor apropiaţi lor, lucru din păcate comun multora. În asemenea situaţie, tinerii noştri cititori care, se pare, nu-şi cunosc propriile calităţi, înclinaţii, sînt cuprinşi de multă nesiguranţă în opţiunile lor.

Să stăm de vorbă întîi cu *Paraschiva T. Roşu*, elevă în clasa a VII-a. Dragă Paraschiva, ne întrebi ce facultate ai putea urma pentru „a deveni reporter, inginer la I.T.I."(!). Noi îţi stăm cu plăcere la dispoziţie, dar... peste cîţiva ani. Considerăm că cel mai bun lucru pe care-l ai de făcut este să-ţi corectezi notele la obiectele la care „nu stai prea bine" şi să înveţi spre a termina cu bine şcoala. Întrucît ai, după cum spui, înclinaţii spre studiul limbilor străine, poţi persevera în această direcţie, mai ales că vor exista din anul şcolar viitor licee specializate. O ultimă sugestie: nu-ţi ocoli părinţii şi dirigintele cînd e vorba să te decizi asupra viitoarei profesii. Ei te cunosc mai bine ca noi şi-ţi pot da un sfat util.

Adrian Pricop (care îşi caligrafiază prenumele cu y) este ceva mai mare. Elev în clasa a X-a la o şcoală generală, ne cere şi el sfatul în legătură cu alegerea unei profesii. Stimate Adryan, aş dori să-ţi spun că ai posibilitatea să alegi profesia către care simţi îndemn. În statul nostru socialist sînt create condiţii pentru împlinirea personalităţii umane. Mi se pare însă că eşti complet nehotărît. Pledează pentru aceasta numărul mare de profesii din care vrei să alegi. Da începutul scrisorii, ne spui că doreşti să devii regizor de cinema. Ţinem să remarcăm că e cam ridicol de mare numărul tinerilor care vor să devină regizori, actori, vedete. Cei mai mulţi însă, pe măsură ce se maturizează, îşi schimbă planurile şi trec la meserii cu nume mai puţin sonore, dar la fel de onorabile. Dacă totuşi îţi menţii dorinţa, rămîne ca după terminarea liceului, în condiţii cît mai bune, să dai examen de admitere la Institutul de artă teatrală şi cinematografică, la clasa de regie. Specialiştii vor decide la examenul de admitere, care este extrem de sever.

— Profesor?... Inginer?... Regizor?... Medic?... Contabil?... Inventator?...
Desen de C. PĂLĂDUŢĂ

Ne mai scrii că doreşti să devii cascador. Răspunsul ţi l-ai dat singur. Se pare că nu ai calităţile psiho-fizice pentru astfel de ocupaţie, care nici măcar nu-i meserie. Cei ce ajung cascadori trebuie, după cîţiva ani, cînd forma fizică intră în declin, să ia viaţa de la capăt. În plus, cei mai mulţi cascadori rămîn nişte anonimi.

În legătură cu profesia de învăţător, te rugăm să te adresezi Liceului pedagogic de învăţători şi vei primi toate lămuririle necesare. Iar ca să devii ziarist bun, nu trebuie decît să fii absolvent de facultate, cu medie ridicată, să ai „condei" cum spunem noi, adică talent în ale scrisului şi... ceva mai puţine greşeli de ortografie decît conţine scrisoarea dumitale. Pînă atunci ne va face totuşi plăcere să ne mai scrii.

Gh. MATEI

Există preocupări, dar se dovedesc a fi insuficiente

În multe dintre întreprinderile industriei uşoare, marea majoritate a muncitorilor o constituie tinerele femei. La Fabrica de tricotaje „Moldova", de exemplu, din totalul muncitorilor, peste 93 la sută sînt femei, iar la Fabrica de confecţii — 77 la sută. Adăugînd faptul că media de vîrstă a muncitorilor de la Fabrica de tricotaje este de 28—29 ani, iar la Fabrica de confecţii numărul muncitorilor tineri depăşeşte cifra 600, este lesne de înţeles că problema educării tinerelor muncitoare, a asigurării unor condiţii corespunzătoare de muncă şi viaţă nu este un fapt minor.

Fornind de la aceste considerente comitetul sindicatului de la Fabrica de tricotaje „Moldova" a organizat un curs al Universităţii populare „Părinţii şi educaţia copilului în familie" unde, pe lîngă prezentarea unor aspecte privind creşterea şi îngrijirea copilului, se dezbat şi probleme de educaţie în familie, la locul de muncă, pregătirea tineretului pentru viaţă etc. De un real interes s-au bucurat expunerile „Despre modă şi tineret. Rolul familiei în educarea gustului tineretului şi a evoluţiei sale pe linia unui modernism de calitate", „Buna cuviinţă (politeţea) — aspect important al educaţiei tineretului", „Pregătirea tineretului pentru viaţă" etc.

Astfel de discuţii au avut loc şi la Fabrica de confecţii, unde muncitoare cu o bogată experienţă de viaţă au împărtăşit tinerelor din experienţa lor de familie, le-au dat sfaturi etc.

Cu alte cuvinte, există unele preocupări pe linia educării tinerei generaţii, a formării unor atitudini înaintate despre lume şi viaţă. Dar, se ridică în mod firesc întrebarea : sînt suficiente aceste acţiuni pentru rezolvarea complexelor probleme pe care le presupune educarea tineretului ?

Ne-am adresat secretarului comitetului U.T.C. de la Fabrica de tricotaje „Moldova", Frăsina Merişef, care ne-a spus că nu sînt rezolvate nici pe departe cerinţele tineretului. „Mai întîi multe dintre colegele noastre locuiesc la gazde necorespunzătoare şi costisitoare în acelaşi timp". Acelaşi lucru şi la Fabrica de confecţii, unde problema construirii unui cămin pentru muncitori se pune de ani de zile. Faptul că la alte întreprinderi (U.F.S., Ţesătoria de mătase „Victoria". Fabrica de mobilă etc.) s-au construit cămine muncitoreşti dovedeşte că există posibilităţi de rezolvare a acestei justificate doleanţe.

Un alt aspect care-i frămîntă pe mulţi tineri este frecventarea cursurilor serale pentru completarea studiilor. Dar şi aici se întîmpină o serie de dificultăţi, deoarece la aceste întreprinderi se lucrează în două ture, iar cursurile serale sînt organizate pentru muncitorii care lucrează în trei schimburi. S-au făcut promisiuni că se va găsi o soluţie convenabilă, dar timpul trece şi... promisiunile rămîn.

Aminteam la începutul că la aceste întreprinderi cea mai mare parte a muncitorilor o constituie tineretul feminin şi de aici decurg o serie de probleme privind asigurarea unor mijloace cultural-educative corespunzătoare. La acest capitol trebuie să remarcăm că se manifestă încă multe neajunsuri, acţiunile culturale fiind sporadice. Aceasta se datoreşte unei insuficiente preocupări a comitetelor U.T.C. şi a sindicatelor.

Cu cîţiva ani în urmă, la Fabrica de tricotaje „Moldova" s-a înfiinţat un club al fetelor. Anul acesta clubul şi-a rezumat activitatea doar la cîteva expuneri. „Am dori ca în cadrul acestui club să ne întîlnim mai des — mărturisea muncitoarea Aurica Apostol — să discutăm probleme care ne frămîntă, să ascultăm sfaturile unor colege de muncă cu mai multă experienţă, să fie invitate personalităţi de seamă ale oraşului etc. De ce n-am înfiinţa şi un cerc de gospodărie şi menaj, de exemplu ?". E o întrebare pe care o punem şi noi, mai ales că există posibilităţi de rezolvare a acestor doleanţe dacă s-ar manifesta mai mult interes din partea celor răspunzători. Şi în ceea ce priveşte organizarea serilor cultural-distractive, a unor excursii la sfîrşit de săptămînă, vizitarea unor obiective industriale şi turistice din Iaşi, se pot înfăptui multe. „Sîntem tinere — ne spunea tricotera Doina Bălteanu — şi vrem să ne cultivăm în mod plăcut, să trăim din plin această perioadă. Intervenţia organizaţiei U.T.C. în acest sens este mai mult decît necesară. Noi, tinerele, a continuat Doina Bălteanu, nu ştim prea multe lucruri despre aspectele practice ale vieţii şi, bineînţeles, nu aşteptăm o dădăceală sau reţete valabile o dată pentru totdeauna, dar experienţa şi sfaturile celor mai mari ne vor ajuta cu siguranţă".

Se observă deci că ceea ce solicită tinerele muncitoare de la organizaţiile de tineret, de la ceilalţi factori de răspundere nu sînt aspecte minore. De aceea, găsirea unor soluţii corespunzătoare şi într-un timp cît mai scurt pentru rezolvarea lor se impune în mod necesar.

C. LUPU

ÎN 24 DE ORE

Radio Iaşi

Programul de seară (27 mai) : 17.00 Buletin de ştiri ; 17.05 Publicitate radio ; 17.10 Pe portativul undelor, melodia preferată ; 17.45 Panoramic economic ; 18.00 Fonoteca melomanilor ; 18.30 Oda limbii române ; 19.00 Radiojurnal ; 19.15 Piese executate de fanfară ; 19.20 Estudiantina ; 20.00 Şapte arte.

Programul de dimineaţă (28 mai): 6.00 Buletin de ştiri ; 6.05 Radiomatineu ; 6.30 Actualitatea în agricultură ; 7.00 Breviar legislativ.

Televiziune

17.30 Deschiderea emisiunii. Emisiune în limba maghiară. Tabletă de joi de Galfalvi Zsolt. Actualităţi filmate. Mattis-Teutsch — pictorul. Viaţa şi opera artistului ; 18.30 Desene de animaţie : „Piatra şi viaţa" ; 18.45 Fotbal : Dinamo Moscova — Selecţionata lumii. Transmisiune directă de la Moscova. Comentatori : Cristian Ţopescu şi Ion Chirilă. În pauză : „1001 de seri" — emisiune pentru cei mici ; 20.30 Telejurnalul de seară. Sport ; 21.05 Prim plan : Ing. Maria Fiucsă, director general al Combinatului 2 bumbac. Emisiune de Carmen Dumitrescu ; 21.35 Planeta se grăbeşte — film documentar de montaj. Scenariul şi regia : Paul Anghel şi Sergiu Verona ; 22.10 Telejurnalul de noapte ; 22.25 Recitalul sopranei Cornelia Gavrilescu.

Cinematografe

VICTORIA, orele 9.00 ; 11.30 ; 15.15 ; 18.00 ; 20.45 ; „Secretul de la Santa Vittoria", premieră, REPUBLICA, orele 9 ; 11 ; 15 ; 17 ; 19 ; 21 : „Doar un telefon", premieră ; COPOU, orele 9 ; 11 ; 13 ; 17 ; 19 ; 21 : „Zestrea domniţei Ralu" ; ARTA, orele 10 ; 17 ; 20.30 : „Vagabondul", TĂTĂRAŞI, orele 16 ; 18 ; 20 : „Cîntecele mării" ; NICOLINA, orele 16 ; 18 ; 20 : „Ţara fericirii".

Filarmonica de stat „Moldova"

La ora 19.30, în sala de spectacole a Filarmonicii de stat „Moldova", orchestra de muzică populară „Trandafir de la Moldova" din Bîrlad va prezenta spectacolul intitulat „La hanul Dochiţei".

Casa de cultură a tineretului şi studenţilor

La ora 20.00, la clubul artelor, club-cinemateca. Va putea fi vizionat filmul „Păsările", producţie a S.U.A.

În sala de spectacole, la ora 17, va avea loc o adunare populară consacrată aniversării a 150 de ani de la moartea lui Tudor Vladimirescu. În continuare va rula filmul „Tudor", ambele serii.

Pronoexpres

La concursul PRONOEXPRES nr. 21 din 26 mai 1971 au fost extrase următoarele numere : EXTRAGEREA I 35 32 34 22 24 18 EXTRAGEREA a II-a. 13 17 30 10 3 Fond general de premii 1.126.407 lei.

Oficiul judeţean de turism

În zilele de 5 şi 6 iunie a.c., se organizează o excursie pentru vizitarea litoralului pe traseul Iaşi — Bîrlad — Tecuci — Galaţi — Vadu Oii — Constanţa — Mamaia — Eforie — Mărăşeşti — Bacău — Iaşi. Se asigură transportul cu autocarul, una pensiune, ghid.

Înscrierile se fac la sediul Oficiului judeţean de turism din Piaţa Unirii.

Timpul probabil

Vreme frumoasă şi călduroasă cu cerul mai mult senin. Înnorări slabe locale se vor produce mai ales după-amiaza, cînd temporar va ploua slab sub formă de averse însoţite de descărcări electrice. Vîntul va sufla slab. Temperatura aerului în creştere ; minimele vor fi cuprinse între 12 şi 17 grade, iar maximele între 25 şi 30 grade.

Noi reglementări privind construirea de locuințe de tip urban

Printr-o hotărire a Consiliului de Miniștri au fost stabilite noi reglementări privind construirea de locuințe de tip urban din fondurile de stat centralizate.

Locuințele de acest gen, care vor fi date în folosință începînd din anul 1972, vor fi diferențiate prin număr de camere, dotare și preț pe trei categorii de confort. Apartamentele de categoria I se vor realiza conform reglementărilor actuale cu o reducere de 5 la sută a prețurilor plafon. La apartamentele de categoriile II și III de confort și la garsoniere vor fi aduse mai multe îmbunătățiri. Astfel, apartamentele de categoria a III-a, cu două, trei și patru camere, vor fi prevăzute cu spații de depozitare; cămara va fi ventilată. Apartamentele cu o cameră de categoria a III-a vor avea și o bucătărie; suprafața bucătăriilor la apartamentele de două și trei camere de categoriile a II-a și a III-a va fi mai mare. In blocurile cu apartamente de categoria a III-a și garsoniere se vor construi camere comune pentru uscatul rufelor. De asemenea, la apartamentele de categoria a III-a, în afara celor de la parter, se poate prevedea logie sau balcon. Apartamentele de categoria a III-a vor avea o încăpere sanitară, cu cadă, lavabou și WC, precum și spălător la bucătărie cu apă caldă și rece. Cu încăpere sanitară avînd duș cu cuvă, lavabou și WC. vor fi dotate și apartamentele de o cameră și garsonierele. De asemenea, toate apartamentele vor avea tubulatura pentru radio, televizor și telefon.

In hotărire se precizează că pînă la crearea condițiilor necesare pentru construirea locuințelor potrivit noilor normative, apartamentele de categoriile a II-a, a III-a și garsonierele, care urmează a fi date în folosință în anul 1972, pot fi executate și potrivit vechilor reglementări.

Prin hotărire se prevăd mai multe înlesniri în ceea ce privește aprobarea documentațiilor tehnico-economice și a graficelor de execuție, precum și folosirea diferitelor proiecte și adaptarea lor la condiții specifice în vederea îmbunătățirii confortului locuințelor.

(Agerpres)

Consecințe (cunoscute) ale lipsei de coordonare care trebuie evitate

Pe șantierul de construcții din cartierul „Alexandru cel Bun"

In cel mai nou cartier din municipiul Iași, „Alexandru cel Bun", care a început să se construiască, urmează ca în 1971 să se dea în folosință 888 de apartamente.

Darea în folosință a acestor locuințe într-un asemenea nou ansamblu este condiționată însă de asigurarea dotărilor tehnico-edilitare și a căilor de acces. De asigurarea dotărilor (rețele apă, canalizare, energie electrică și termică, rețele telefonice ș.a.) răspund mai multe unități printre care amintim: I.G.L.L., I.A.C.G.B., I.G.M., Trustul de construcții, Șantierul electromontaj Iași, I.R.E. Cum e și firesc, acest lucru impune o urmărire permanentă a lucrărilor în noul ansamblu, pe baza unui grafic care să coreleze execuția tuturor utilităților cu construcția blocurilor de locuințe.

Din păcate însă nici pînă la această oră nu s-a găsit un „fir coordonator", care să conjuge eforturile tuturor factorilor interesați. Acest lucru ni l-a confirmat încă o dată o recentă analiză efectuată la Banca de investiții cu reprezentanții unităților sus-amintite, analiză la care am fost și noi de față. Cu această ocazie s-au evidențiat multe probleme care-și așteaptă rezolvarea. Dar cel mai important s-a arătat a fi faptul că totul depinde de modul în care este organizată munca, de modul cum sînt corelate forțele.

In primul rînd, Trustul de construcții reclamă și acum la I.C.T. neexecutarea unui pod pe artera principală de intrare în noul cartier, pod a cărui documentație nici pînă în prezent nu este definitivată. Un alt pod are documentație, dar nu s-a rezolvat problema fondurilor.

Totodată, abia acum se constată că darea în folosință a blocurilor de locuințe, începînd cu luna august, nu este corelată cu terminarea lucrărilor la unele utilități. Astfel, A.C.G.B. (beneficiar) și I.G.M. (constructor) nu au certitudinea asigurării în august a rețelei de apă și canalizare, din lipsă de tuburi premo. Apare cu totul paradoxală situația de la I.G.M. Dacă în lunile de iarnă s-a lucrat totuși ceva, acum, cînd timpul este ideal, stagnează aproape total lucrările.

Tov. Mihai Antoniu, inginer șef la I.G.M., afirma că lucrarea putea fi terminată la sfîrșitul lunii iulie dacă Intreprinderea de prefabricate Roman respecta contractul de livrare a tuburilor premo, iar Intreprinderea de prefabricate Craiova nu expedia tuburi rebutate, ce nu se pot utiliza.

A.C.G.B. va asigura instalațiile necesare abia la 30 septembrie — deși două blocuri cu 140 de apartamente se vor da în folosință în luna august, iar altele patru cu 240 de apartamente în luna septembrie. Și „lanțul slăbiciunilor" continuă. Pentru că lucrările de apă și canalizare nu se pot executa, stă pe loc și magistrala principală a ansamblului.

Pe de altă parte, ing. Gh. Lucachi, șeful Șantierului electromontaj, arăta că nu poate începe lucrările de alimentare cu energie electrică în acest ansamblu, întrucît pe același traseu se lucrează la canalul colector pînă la 30 septembrie. Totodată, evidența faptul că Trustul de construcții nu a executat nici un punct de transformare în care să monteze echipamentul energetic, deși, conform termenelor prevăzute în unele grafice, două asemenea puncte trebuiau terminate definitiv la 30 iunie a.c. Dacă încep să le execute abia acum, trebuie ținut seama că au nevoie de circa 45 de zile pentru montarea instalațiilor necesare.

La iluminatul exterior pentru aleile pietonale, de asemenea, nu există certitudinea terminării lui pînă în luna august. Trustul de construcții trebuie să sistematizeze străzile și aleile pietonale, după care se va ști pe unde merg și lucrările cu iluminatul exterior. Referitor la aleile pietonale și străzile din noul ansamblu, tov. ing. Gh. Ghiță sublinia faptul că Trustul de construcții trebuie să urgenteze execuția lor acum, cînd timpul este bun, și nu cînd va începe timpul nefavorabil. Cei mai tîrzii în luna septembrie ar trebui terminate. La rîndul lui, ing. Nicolae Onea, șeful serviciului de investiții de la I.R.E., arăta că branșamentul de înaltă tensiune se înscrie în cvartal tocmai în funcție de unele alei pietonale. Deci au nevoie ca ele să fie terminate într-un termen cît mai scurt.

Am putea înșira aici multe din problemele ridicate, cu ocazia acestei analize, probleme ce s-au înscris în „cercul" nedorit al necorelării și necoordonării judicioase. Ne oprim însă aici pentru că factorii interesați le cunosc foarte bine. Lipsește însă un coordonator general, care să le coreleze pe toate în vederea soluționării lor. S-au făcut multe grafice, dar toate sînt depășite de realitățile șantierului. Se impune cu extremă acuitate reactualizarea lor, introducerea în ele a tot ce nu s-a cunoscut pînă acum. N-am vrea să fim prea duri, dar se pare că se pasează sarcinile de la unul la altul. Spunem acest lucru, ferm convinși că totul se poate rezolva dacă există o colaborare perfectă între factorii interesați, o coordonare permanentă și, mai ales, competentă. De altfel, concluziile analizei sus-amintite au fost într-un fel fructuoase, în sensul că s-au întrevăzut soluții de devansare a unor lucrări mai oportune, decalarea altora, accelerarea ritmului acolo unde situația o cere. Deci, dacă se caută soluții de rezolvare, este imposibil să nu se găsească.

Nu trebuie pierdută nici o zi, pentru că mai tîrziu consecințele nu vor întîrzia să apară. In august, cînd se vor da în folosință primele apartamente din noul ansamblu trebuie să fie asigurate apa, energia, canalizarea, aleile pietonale, iluminatul exterior și, în general, toate utilitățile. Sînt condițiile necesare pentru acest lucru, numai că ele trebuie valorificate la maximum. Este timpul să nu se mai audă la tot pasul întrebarea nefirească: „cine coordonează lucrările în noul cartier „Alexandru cel Bun ?".

Eugeniu ZIDĂRIȚA

Albumul cu rarități

La apelul verii: absent

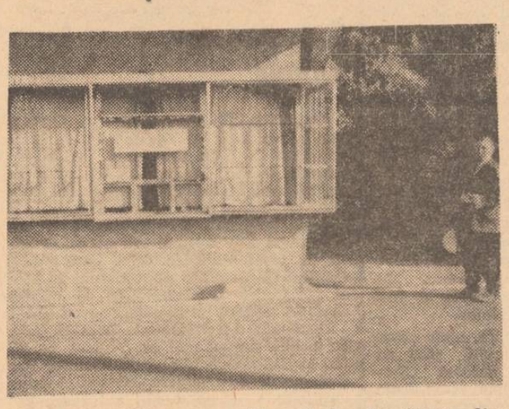

De mai multă vreme, chioșcul de răcoritoare din gara Birnova stă închis. Nu sînt răcoritoare sau nu este interes din partea organelor comerciale ?

De doi ani în așteptare

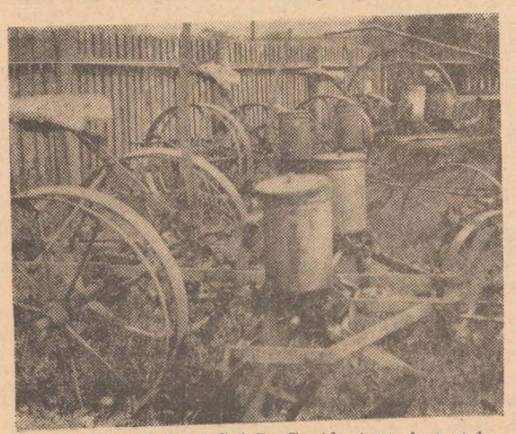

De vreo doi ani, la C.A.P. Grajduri au fost strînse la un loc semănătorile cu tracțiune animală, scoase din uz. Fier vechi în toată regula, nimeni n-are pretenția să mai fie folosit. Dar de ce nu valorificat ?

SPORT

TIRANA 26 (Agerpres).

Pe stadionul „Kemal Stapha" din Tirana s-a disputat ieri, în preliminariile turneului olimpic de fotbal, meciul retur dintre echipa olimpică a României și selecționata Albaniei. Prestînd un joc bun, mai ales în repriza secundă, echipa olimpică a României a repurtat o binemeritată victorie cu scorul de 2—1 (0—1). Invingători și în primul joc (tot cu scorul de 2—1), olimpicii români se califică pentru turul următor, în care vor întîlni formația Danemarcei. Cele două goluri ale echipei române au fost înscrise de Tătaru în minutele 58 și 70. Pentru gazde a marcat Pano în minutul 30.

Arbitrul Mohamed el Arzhari a condus următoarele formații: *România*: Goman, Cheran, Olteanu, Vlad, Popovici, Dumitru, Vigu, Pantea, Tătaru (Sălceanu), Iordănescu, Codreanu; *Albania*: Dinella, Gjika, Dhales, Berisha, Kasmi, Ragami, Ceco, Vago, Bizi, Pano, Zhega.

★

ANKARA 26 (Agerpres).

După cum s-a mai anunțat, între 6 și 17 octombrie vor avea loc la Izmir Jocurile sportive mediteraneene. La această competiție și-au confirmat participarea sportivi și sportive din 14 țări: Algeria, Franța, Grecia, Italia, Liban, Libia, Malta, Maroc, Spania, Siria, Tunisia, R.A.U., Iugoslavia și Turcia. In programul competiției figurează următoarele sporturi: atletism, baschet, box, ciclism, scrimă, fotbal, gimnastică, judo, lupte, natație, sărituri de la trambulină, polo pe apă, tir, volei și yahting.

★

NEW YORK 26 (Agerpres).

Noua speranță a natației feminine americane, tînăra înotătoare Cathy Calhoun (în vîrstă de numai 13 ani), a obținut un rezultat excelent cu prilejul concursului desfășurat în bazin de 50 m. la Lyndwood. Ea a cîștigat proba de 1.500 m. liber cu 17' 59" 5/10, timp ce reprezintă cea mai bună performanță mondială a sezonului. Pe locul secund s-a clasat Ann Simmons, cronometrată în 18' 11" 5/10. In proba similară masculină, victoria a revenit lui Tom Schmidt cu timpul de 16' 59' 5/10, urmat de Andry Strenk — 17' 14" 6/10.

★

PRAGA 26 (Agerpres)

In ziua a doua a turneului de volei al armatelor prietene (întrecerile se desfășoară la Liberec), echipa Steaua București a învins cu scorul de 3—0 (15—6, 15—13, 15—2) formația Honved Budapesta. Intr-un alt joc, Dukla Praga a dispus cu 3—0 (15—2, 15—1, 15—4) de Țeska Septemvrisko Zname Sofia.

Escapade la șosea

(urmare din pag. 1)

cu totul altul. O asemenea practică ilegală, favorizată de unele conduceri de întreprinderi, direct sau indirect, (ne referim în special la unitățile I.T.A., I.U.T., I.C.M. 4) prin faptul că nu iau împotriva respectivilor conducători auto măsuri exemplare de sancționare, conduce la cursele clandestine.

Am întîlnit și cazuri cînd escapadele pe buzunarul statului au fost făcute cu avizul conducerii unor unități.

Exemple de încălcare a legii mai avem. Și ele demonstrează necesitatea unor măsuri corespunzătoare, educative și administrative din partea tuturor factorilor de răspundere (nu numai a miliției, cum consideră unii) pentru prevenirea și sancționarea exemplară a celor tentați să folosească bunul statului (și pe cheltuiala acestuia) în interese personale.

PARADA MODEI

organizează Cooperativa „Tehnica confecției" Iași

în sala

CASEI DE CULTURĂ A TINERETULUI ȘI STUDENȚILOR

în ziua de sîmbătă 29 mai, la ora 18.00.

Vor fi prezentate ultimele noutăți ale modei pentru sezonul actual, creații ale specialiștilor Casei de modă din Iași.

Biletele se găsesc la Casa de modă Iași.

— doi strungari
categoria 5

— doi sculeri SDV
categoria 5-6

angajează imediat

UZINA DE FIBRE SINTETICE

I A Ș I

șoseaua Tutora nr. 175.

Angajarea se face conform H. C. M. 914|1968.

I. C. R. M.

bulevardul 30 Decembrie nr. 22

I A Ș I

angajează imediat

— 1 șofer pentru mașina T. V.

— electricieni
categoriile 3, 4 și 5

— conducători auto gradele B și C

angajează de urgență

Întreprinderea comunală apă, canal, gaze, băi

I A Ș I

strada Triumfului nr. 6.

Condiții de angajare: conform H.C.M. 914/1968.

Cei interesați se pot adresa zilnic la sediul întreprinderii între orele 7—15,30 sau la telefon 15830, interior 5.

Întreprinderea de transport Iași

comunică:

întrucît se dau diferite interpretări privind drepturile de călătorie cu abonamente pe mijloace de transport în comun, în special pe porțiunile comune mai multor trasee, precizăm:

abonamentele pentru mijloacele de transport în comun sînt valabile numai pe mijlocul de transport ce circulă pe traseul pentru care s-a eliberat abonamentul.

— *un matematician* — absolvent al Facultății de matematică, secția mașini de calcul

— *doi economiști*, absolvenți ai Facultății de studii economice cu cel puțin 3 ani vechime în funcție

— *o dactilografă*

angajează

COMBINATUL TEXTIL IAȘI

Cei interesați se vor adresa la serviciul personal al Combinatului textil Iași între orele 13—16.

Se recrutează *absolvenți ai școlilor generale de 8—10 ani* pentru concursul de admitere în învățămîntul profesional, sesiunea 6 iulie 1971, în meseriile:

— *tîmplar mobilă și articole tehnice*

— *electricieni întreținere și reparații*

— *lăcătuși mecanici*

— *strungari*

— *sudori*

Cei interesați se vor adresa la

C. E. I. L. Iași

strada Bucium nr. 34.

Recrutarea candidaților se face numai din orașul Iași și comunele subordonate.

Relații suplimentare se pot obține zilnic între orele 7—15 de la biroul personal-învățămînt, telefon 11120—11121, interior 131.

Se recrutează candidați

absolvenți de liceu cu și fără diplomă de bacalaureat

pentru specializare în comerț

Cei interesați se vor adresa la

O. C. L. „Textile-încălțăminte"

I A Ș I

Relații suplimentare se pot obține la serviciul personal al unității din strada Ștefan cel Mare nr. 2 bis, etajul I.

Se angajează

— șef formație P.C.I.
— izolatori termici
— sudori
— strungari

Cei interesați se vor adresa la

C. E. T. IAȘI

Școala profesională de pe lîngă Uzina metalurgică Iași

primește înscrieri pentru examenul de admitere la forma de învățămînt „ucenicie la locul de muncă" a absolvenților școlii generale de 10 ani sau a promovaților clasei a 8-a a școlii generale care nu au depășit vîrsta de 18 ani în perioada 1 ianuarie — 31 decembrie 1971 pentru următoarele meserii:

Laminatori profile și table
Laminatori țevi
Lăcătuși mecanici construcții de mașini
Lăcătuși mecanici în industria siderurgică
Electromecanici A.M.A.

școlarizați în cadrul Școlii profesionale a U.M. Iași
Frezori
Termiști
Strungari
Sudori
Electricieni protecție prin relee

școlarizați la alte școli ale M.I.M. pentru U.M.I.

ACTELE NECESARE

a) Certificat de naștere — original și copie
b) Certificat de absolvire a școlii generale sau adeverință de promovare a clasei a 8-a
c) Fișa medicală sau certificatul medical eliberat de circumscripție
d) Buletin de analiza sîngelui și examen radiologic pulmonar

OBIECTELE DE EXAMEN

Pentru meseriile menționate la nr. crt. 1, 2, 3, 4, 6, 7, 8, 9:
— matematică scris și oral
— fizică — scris și oral (Mecanica și Căldura)

Pentru meseriile menționate la nr. crt. 5 și 10:
— matematică scris și oral
— fizică — scris și oral (electricitate)

Inscrierile se fac la sediul Școlii Profesionale U.M. Iași, Șoseaua Tutora nr. 132, telefon 12620, int. 130 pînă la data de 5 iulie ora 12, între orele 9—14.

Candidații pot fi atît din județul Iași cît și din alte județe înconjurătoare. Examenul va avea loc în perioada 6—14 iulie, iar vizita medicală va începe pe data de 3 iulie.

Mica publicitate

Lecții-meditații

Profesor doctor meditez franceza-româna la toate nivelele. Strada Topîrceanu 11 (Copou). Telefon 12746.

Vînzări — cumpărări

Vînd șifonier, recamier, bufet-sufragerie. Strada Uzinei 40. Telefon 16374.

Pierderi

Pierdut cățelușă pekineză maron închis. Răspunde de la numele Mona. Aducătorului sau informatorului bună recompensă. Strada Curelari 1, telefon 11873.

Pierdut certificat de 4 clase eliberat de Școala „C. Negruzzi" pe numele Graur Elena. Îl declar nul.

Pierdut legitimația eliberată de Moara „1 Mai" pe numele Amoșiesei Constantin. O declar nulă.

Pierdut legitimația eliberată de C.E.I.L. pe numele Hăbășescu Neculai. O declar nulă.

Pierdut carnet student pe numele Filimon Dan Vlad. Îl declar nul.

Pierdut carnet student pe numele Niculescu Mihail. Îl declar nul.

Pierdut carnet student pe numele Gorpin Maria. Îl declar nul.

Pierdut carnet de calificare nr. 6107 pe numele Buzdugan Gh. Dumitru. Îl declar nul.

Pierdut carnet de muncă seria M. n. nr. 78089 pe numele Lavrinte Mihailov. Îl declar nul.

Pierdut carnet student pe numele Dumitru Carmen. Îl declar nul.

Pierdut carnet student pe numele Brebu Elena. Îl declar nul.

Pierdut legitimația eliberată de U.F.S. pe numele Huțanu Dumitru. O declar nulă.

Pierdut legitimația eliberată de „Țesătura" pe numele Alexiu Elena. O declar nulă.

Pierdut legitimația eliberată de Fabrica de tricotaje „Moldova" pe numele Nedelcu Olimpia. O declar nulă.

Pierdut legitimația eliberată de Țesătoria de mătase pe numele Ivanov Rodica. O declar nulă.

Pierdut autorizația de liftier nr. 774 pe numele Trufanda Vasile. O declar nulă.

Pierdut carnet student pe numele Titeu Voicu. Îl declar nul.

Pierdut legitimația eliberată de U.F.S. pe numele Irimioaie Ion. O declar nulă.

Pierdut carnet student pe numele Ticofschi Veronica. Îl declar nul.

Pierdut legitimația eliberată de Fabrica „Textila" pe numele Caraiman Rodica. O declar nulă.

Pierdut legitimația eliberată de Uzina mecanică „Nicolina" pe numele Comanceanu Gheorghe. O declar nulă.

PE MERIDIANELE GLOBULUI

VIETNAMUL DE SUD

Puternice atacuri ale forțelor patriotice

Grele pierderi cauzate trupelor americano-saigoneze

SAIGON 26 (Agerpres) — Unități ale forțelor patriotice din Vietnamul de sud au bombardat instalațiile deținute de trupele americano-saigoneze la Nha Trang și la Chu Loi, în apropierea fostei capitale imperiale, Hue. Agențiile de presă relatează, totodată, că lupte violente între detașamente ale forțelor patriotice și unități militare inamice au avut loc în ultimele 24 de ore în provinciile Quang Tri și Quang Tin, precum și în valea A Shau.

✶

SAIGON 26 (Agerpres) — Intr-un comunicat transmis de agenția Eliberarea se menționează că în perioada 1 decembrie 1970 — 10 aprilie 1971 unitățile militare ale Guvernului Revoluționar Provizoriu al Republicii Vietnamului de sud au scos din luptă peste 7.500 de soldați și ofițeri americani și saigonezi în cadrul acțiunilor declanșate în provincia Uminh, la sud-vest de Saigon. Comunicatul subliniază că forțele patriotice au declanșat puternice acțiuni militare, dejucînd numeroase operațiuni inamice la care participau unități ale regimului de la Saigon sprijinite de tancurile, artileria și aviația S.U.A.

✶

WASHINGTON 26 (Agerpres). — Senatul american a luat marți în dezbatere cererea Administrației de a prelungi pe încă doi ani actuala lege a încorporărilor în armată, ale cărei prevederi expiră la 30 iunie a.c. Dezbaterile, așa cum se prevăzuse, au fost marcate de numeroase critici la adresa politicii Administrației în Vietnam. O serie de senatori au propus amendamente la această lege care urmăreau fie să-i dilueze prevederile, fie să interzică trimiterea în Vietnam a tinerilor încorporați după 30 iunie anul acesta.

VIETNAMUL DE SUD — în clișeu: **Soldați saigonezi făcuți prizonieri de forțele de eliberare, pe șoseaua principală nr. 10.**

Delegația guvernamentală română și-a încheiat vizita în Cuba

HAVANA 26 — Corespondentul Agerpres, Victor Stamate, transmite: La Havana s-au încheiat lucrările celei de-a doua sesiuni a Comisiei mixte româno-cubaneze de colaborare economică și tehnico-științifică. Desfășurate într-un spirit prietenesc, de înțelegere reciprocă, lucrările Comisiei au marcat un nou pas în direcția dezvoltării multilaterale a schimburilor economice, a colaborării și cooperării tehnico-științifice dintre România și Cuba.

Ca urmare a înțelegerilor realizate în cursul tratativelor, luni seara a fost semnat protocolul celei de-a doua sesiuni a Comisiei mixte româno-cubaneze. Documentul prevede dezvoltarea cooperării între cele două țări în domeniul metalurgiei neferoase, precum și în alte domenii importante ale economiei — construcția de mașini, industria chimică, mijloacele de transport auto și feroviare, industria alimentară, zootehnie etc. Protocolul a fost semnat din partea română de Gheorghe Rădulescu, vicepreședinte al Consiliului de Miniștri, iar din partea cubaneză de Carlos Rafael Rodriguez, președintele Comisiei naționale de colaborare economică și tehnico-științifică.

A fost semnat, de asemenea, protocolul cu privire la colaborarea tehnico-științifică în domeniile minier, al industriei chimice, agriculturii. In protocol se prevede stabilirea de legături între institutele de cercetări departamentale similare din cele două țări. Protocolul a fost semnat de Radu Constantinescu, vicepreședinte al Comisiei guvernamentale de colaborare și cooperare economică și tehnică, și Augustin Navarrete, viceministru al industriei minelor.

La semnarea documentelor au fost prezenți Guillermo Garcia, membru al Biroului Politic al C.C. al P. C. din Cuba, Raul Roa, membru al C.C., ministrul afacerilor externe, Pedro Miret, membru al C.C., ministrul industriei minelor, combustibilului și metalurgiei, Jesus Montane, membru al C.C., ministrul telecomunicațiilor.

Au fost prezenți, de asemenea, membrii delegației guvernamentale ale celor două țări și Vasile Mușat, ambasadorul României la Havana. După semnare, tovarășii Gheorghe Rădulescu și Carlos Rafael Rodriguez au exprimat satisfacția pentru rezultatele obținute în cadrul lucrărilor celei de-a doua sesiuni a Comisiei mixte româno-cubaneze de colaborare economică și tehnico-științifică, apreciindu-le ca un pas important în dezvoltarea relațiilor prietenești între cele două țări.

Tovarășul Gheorghe Rădulescu a avut o întrevedere cu Raul Roa, ministrul afacerilor externe al Cubei. Au fost abordate probleme, privind relațiile dintre România și Cuba, precum și unele aspecte ale situației internaționale actuale.

De asemenea, tovarășul Gheorghe Rădulescu a avut o întrevedere cu Marcello Fernandez Font, ministrul comerțului exterior, cu care a trecut în revistă problemele relațiilor economice bilaterale, precum și perspectivele de dezvoltare ale acestora.

✶

Marți, delegația guvernamentală română, condusă de tovarășul Gheorghe Rădulescu, a părăsit Havana. Pe aeroportul internațional Jose Marti, șeful delegației guvernamentale române a fost salutat de Carlos Rafael Rodriguez, Raul Roa, Pedro Miret, Marcello Fernandez Font și de alte persoane oficiale.

Era prezent, de asemenea, Vasile Mușat, ambasadorul României la Havana.

Cu prilejul Zilei eliberării Africii

Auxence Ickonga, ministrul afacerilor externe al Republicii Populare Congo, a exprimat, cu prilejul manifestațiilor prilejuite de Ziua eliberării Africii și a celei de-a 8-a aniversări a creării Organizației Unității Africane, credința nezdruncinată a țării sale în principiile acestei organizații, menită să-și aducă o contribuție însemnată la eliberarea definitivă a tuturor teritoriilor continentului.

Postul de radio Conakry salută, cu același prilej, victoriile repurtate de statele membre ale O.U.A. în lupta pentru cucerirea independenței lor politice și economice. Poporul Guineei, a menționat postul de radio, este hotărît să depună toate eforturile în lupta împotriva ultimelor prezențe ale colonialismului și neocolonialismului pe teritoriul african.

Intr-un comunicat oficial al guvernului camerunez, dat publicității la Yaounde, adresat opiniei publice internaționale, și, în mod special Organizației Națiunilor Unite, se cere luarea unor măsuri urgente și eficiente împotriva regimurilor colonialiste și rasiste din Africa.

La Lagos, capitala federală a Nigeriei, au avut loc mari demonstrații organizate de tineri în semn de protest față de situația în care se află populația de culoare din zonele încă neeliberate ale continentului african.

(Agerpres)

✶

NAȚIUNILE UNITE 26 (Agerpres)

Intr-o cuvîntare rostită cu prilejul celei de-a 8-a aniversări a „Zilei eliberării Africii", secretarul general al O.N.U., U Thant, a cerut țărilor care întrețin relații cu Republica Sud-Africană și Portugalia să sisteze ajutorul militar și economic furnizat Pretoriei și Lisabonei pentru a permite eliberarea popoarelor africane și înlăturarea rămășițelor coloniale de pe continent. „Organizația Națiunilor Unite a recunoscut necesitatea aplicării unor măsuri urgente și universale care să înfrîngă rezistența încăpățînată a regimurilor rasiste și coloniale prin suprimarea oricărui ajutor militar și economic acordat guvernelor acestor țări", a spus U Thant.

PRAGA

LUCRĂRILE CONGRESULUI PARTIDULUI COMUNIST DIN CEHOSLOVACIA

PRAGA 26 — Corespondentul Agerpres, C. Prisăcaru, transmite: La Praga își continuă lucrările cel de-al XIV-lea Congres al Partidului Comunist din Cehoslovacia.

Miercuri dimineața, Lubomir Strougal, membru al Prezidiului C.C. al P.C.C., președintele guvernului federal al R.S. Cehoslovace, a prezentat raportul asupra proiectului de directive privind politica economică a partidului în perioada 1971—1975.

Proiectul definește direcțiile principale și proporțiile fundamentale ale dezvoltării economice. In proiect se arată că venitul național a sporit din 1948 de aproape patru ori; producția industrială a crescut în comparație cu anul 1937 de șapte ori; productivitatea muncii în agricultură a crescut de aproape 3,5 ori în comparație cu perioada antebelică.

Principalele fonduri de investiții, se arată în proiect, vor fi concentrate spre creșterea accelerată a ramurilor în dezvoltare, îndeosebi extracția de combustibil și producția de materiale de construcții, realizarea marilor programe de construcții capitale etc. Totodată se pune accentul pe găsirea mijloacelor de folosire cît mai bună a resurselor naționale de energie, cu precădere pentru dezvoltarea producției chimice, precum și pe sporirea eficienței producției. In acest sens, proiectul de directive prevede ca, în următorii cinci ani, 95 la sută din creșterea venitului național să se realizeze pe seama ridicării productivității muncii. In agricultură, principala sarcină este de a satisface necesitățile crescînde ale consumului la principalele produse alimentare din producția națională.

Concepția dezvoltării economiei în perioada 1971—1975, se subliniază în proiect, presupune o modificare complexă, în primul rînd calitativă, a conținutului intern al dezvoltării economice, astfel încît să fie trainic asigurată creșterea nivelului de trai și să se creeze condițiile pentru dezvoltarea economică a R.S. Cehoslovace după 1975.

In cadrul discuțiilor pe marginea raportului de activitate a Comitetului Central și a celui al Comisiei Centrale de Control și Revizie, a proiectului de directive au luat cuvîntul numeroși delegați care s-au ocupat de problemele dezvoltării economiei, științei și culturii. Vorbitorii au relevat importanța proiectului de directive pentru dezvoltarea pe mai departe a construcției socialiste în Cehoslovacia.

Congresul a fost salutat de conducătorii unor delegații ale partidelor frățești.

In numele Partidului Comunist Român, a luat cuvîntul tovarășul Dumitru Popescu, membru al Comitetului Executiv, secretar al C.C. al P.C.R., conducătorul delegației române.

Lucrările Congresului continuă.

Georges Marchais despre raporturile dintre Partidul Comunist Francez și Partidul Socialist

PARIS 26 — Corespondentul Agerpres, Georges Dascal, transmite: In cadrul unei întîlniri avute cu membrii Asociației presei parlamentare, secretarul general adjunct al P.C.F., Georges Marchais, a evocat raporturile dintre Partidul Comunist Francez și Partidul Socialist înaintea întrunirii Congresului de unificare socialistă ce se va desfășura între 11 și 13 iunie a.c. „Ceea ce contestăm noi, a spus G. Marchais, este ideea, potrivit căreia trebuie să așteptăm realizarea unei înțelegeri pînă ce Partidul Socialist va reprezenta o forță echivalentă cu Partidul Comunist. Nu se pune problema raportului de forțe. Noi nu vrem să dominăm stînga necomunistă, noi vrem o înțelegere clară și loială, care să prevadă drepturi și îndatoriri egale pentru toți partenerii. Problema esențială, a continuat vorbitorul, este acum de a ști dacă Partidul Socialist se va decide să pornească în mod hotărît, împreună cu noi, în lupta pentru o transformare adîncă a țării, pentru un regim democratic nou, pentru socialism. Dacă el va răspunde în mod pozitiv la această întrebare, noi considerăm că o continuare a discuțiilor dintre cele două părți va permite o soluționare a divergențelor ce subzistă între noi".

Conferința de presă a președintelui Georges Pompidou

BRUXELLES 26 (Agerpres) — Președintele Franței, Georges Pompidou, și-a încheiat miercuri vizita oficială de trei zile întreprinsă în Belgia. Inainte de a părăsi Bruxelles-ul, Pompidou a ținut o conferință de presă, în care a abordat o serie de probleme internaționale. In legătură cu noua fază a crizei monetare declanșate recent în lumea occidentală, el a declarat că nu mai pot fi acceptate sistemul monetar interoccidental actual și dolarul american ca monedă internațională de schimb. „Noi nu mai putem menține un standard monetar care își pierde din valoare în mod constant, din cauza politicii interne a Statelor Unite", a spus Pompidou. In strînsă legătură cu această criză monetară, președintele Franței a calificat hotărîrea R.F.G. de a institui un curs fluctuant al mărcii drept „un pas anti-C.E.E.", opinînd că, în urma acestei măsuri, „viitorul uniunii economice și monetare a celor șase este incert".

In altă ordine de idei, Pompidou a subliniat necesitatea realizării securității europene. „Franța, a spus Pompidou, se străduiește să întărească securitatea europeană și să mențină relații cordiale cu țările răsăritene".

După ce a amintit că Franța s-a retras în anul 1966 din organismele militare integrate ale N.A.T.O., președintele Pompidou a declarat că țara sa „are o concepție deosebită în legătură cu alianța atlantică".

SCURTE ȘTIRI

MOSCOVA

La invitația președintelui Comitetului de Stat pentru folosirea energiei atomice al U.R.S.S., A. M. Petrosianț, o delegație de specialiști ai Comitetului de Stat pentru energia nucleară din Republica Socialistă România, condusă de prof. Ioan Ursu, președintele Comitetului, a vizitat, în perioada 17—26 mai, o serie de centre nucleare din Uniunea Sovietică și a avut convorbiri prietenești cu A. M. Petrosianț și cu membri ai conducerii comitetului.

HAVANA

O delegație a Partidului Socialist din Chile, condusă de Carlos Altamirano, secretar general al C. C. al partidului, a sosit la Havana. Pe aeroportul „Jose Marti" din capitala Cubei, delegația a fost întîmpinată de Fidel Castro, prim-secretar al C.C. al P. C. din Cuba, de alți conducători de partid și de stat cubanezi.

BELFAST

Explozia deosebit de puternică a unei bombe plasate în holul unui post de poliție din cartierul Springfield Road din Belfast a provocat moartea unui soldat și rănirea altor 20 de persoane, între care și trei copii. Șocul puternic al exploziei a avariat grav clădirea, distrugînd, de asemenea, mai multe automobile. Este al doilea atentat petrecut în ultimele 48 de ore.

PARIS

La chemarea Confederației Generale a Muncii (C.G.T.) și a Confederației Franceze Democratice a Muncii (C.F.D.T.), la 26 mai a fost organizată în Franța „o zi de acțiune națională" în sprijinul unor revendicări economice și sociale. Datorită grevei personalului tehnic de la agenția France Presse, presa nu va primi știri, și, ca atare, joi nu va apărea nici un ziar.

BONN

Cancelarul vest-german, Willy Brandt, va face la jumătatea lunii iunie o vizită în Statele Unite. La Washington, el va avea întrevederi cu președintele Richard Nixon și cu secretarul de stat american William Rogers. In timpul convorbirilor vor fi analizate, după cum precizează agenția France Presse, progresele realizate în destinderea dintre Est și Vest, precum și problema compensației financiare de către R. F. a Germaniei a costului menținerii armatei americane de pe Rin.

ANCHETELE PRIVIND RĂPIREA UNOR DIPLOMAȚI

ARGENTINA

BUENOS AIRES 26 (Agerpres) — Răpitorii consulului onorific al Marii Britanii la Rosario, Stanley Sylvester, au adresat în cursul zilei de marți trei mesaje succesive autorităților argentiniene în care anunță că „în fața propriei lor justiții a început procesul celui reținut". Impreună cu ultimul mesaj, găsit într-o sală de cinema în urma unor telefoane anonime, se aflau două fotografii ale consulului și o scrisoare către soția sa prin care aceasta era încunoștiințată că „este tratat bine" de către răpitori — membri ai organizației ilegale de guerilă urbană, autointitulate „Armata pentru eliberarea poporului" — iar „starea sănătății sale este bună".

Poliția din Argentina, împreună cu unități ale armatei, și-a intensificat cercetările, operînd peste 100 de arestări. Pînă în prezent însă nu a fost furnizată nici o informație de natură să contribuie la aflarea locului unde se află sechestrat Stanley Sylvester.

TURCIA

ANKARA 26 (Agerpres) — Guvernul turc a renunțat să depună în Parlament proiectul de lege prevăzînd pedeapsa cu moartea pentru răpirile cu caracter politic, întocmit ca urmare a asasinării consulului general al Israelului la Istanbul. Sursele bine informate din capitala turcă arată că această lege nu mai era necesară întrucît, în cazul arestării celor care l-au sechestrat și asasinat pe consulul israelian, ei vor putea fi condamnați la pedeapsa capitală pentru „omucidere premeditată".

După cum s-a anunțat la Amman, forțele de poliție iordaniene au reținut pe unul din organizatorii răpirii consulului israelian. La cererea guvernului turc, guvernul iordanian a acceptat să-l extrădeze pe arestat, a cărui identitate nu a fost dezvăluită.

Totodată, Comandamentul stării de urgență din Istanbul a arestat doi înalți funcționari ai poliției turce, care sînt bănuiți de a fi avut legături cu răpitorii.

CAIRO

Convorbiri sovieto — egiptene

CAIRO 26 (Agerpres) — La Palatul Kubbeh din Cairo au început miercuri convorbirile dintre Anwar Sadat, președintele Republicii Arabe Unite și președintele Uniunii Socialiste Arabe, și Nikolai Podgornîi, membru al Biroului Politic al C.C. al P.C.U.S., președintele Prezidiului Sovietului Suprem al U.R.S.S. După cum precizează agenția T.A.S.S., s-a făcut un schimb de păreri în probleme ale dezvoltării și întăririi prieteniei și colaborării dintre R.A.U. și U.R.S.S., precum și în probleme internaționale actuale, în primul rînd referitoare la situația din Orientul Apropiat.

✶

CAIRO 26 (Agerpres).

La Cairo a avut loc o întîlnire între Mahmud Riad, ministrul afacerilor externe al R.A.U., și Andrei Gromiko, ministrul afacerilor externe al U.R.S.S. Au fost abordate probleme care constituie obiectul convorbirilor sovieto-egiptene ce se desfășoară în prezent în capitala R.A.U., transmite agenția T.A.S.S.

✶

CAIRO 26 (Agerpres)

Un comitet pregătitor, compus din 80 de membri, a fost format în vederea întocmirii Constituției permanente a Egiptului — anunță agenția M.E.N. Comitetul, care este condus de către președintele Adunării Poporului, Hafez Badawi, va putea apela la ajutorul tuturor experților constituționali sau profesorilor universitari pentru a elabora o constituție care să reflecte aspirațiile țării, menționează agenția egipteană.

„Concorde": *După primele zboruri*

Ultimele incertitudini... (III)

(Urmare din nr. 7676)

150 tone de materie cenușie...

„Știu că, în clipa cînd „Concorde" va decola, stau pe 10 miliarde de franci și 150 tone de materie cenușie", declara renumitul pilot francez de încercare André Turcat, în momentul în care se instala pentru prima oară în cabină. De altfel, ceea ce reprezintă un asemenea uriaș al văzduhului nu este lesne de imaginat. Fără călători și bagaje, avionul are, în varianta prototipurilor, o greutate de 112 tone. Rezultat al cooperării industriale aeronautice dintre Franța și Anglia, această mașină de zbor este opera a 50.000 de oameni care lucrează la Sud Aviation și S.N.E.C.M.A., la British Aircraft Corporation și Rolls-Royce, precum și în aproximativ 700 de uzine și fabrici din ambele țări care furnizează mii de piese, aparaturi și instalații speciale. Numai lungimea cablurilor complexului sistemului electric totalizează aproximativ 280.000 m. Nu este de mirare, deci, că dificultățile de ordin tehnic au jucat un rol important în cursa sinuoasă pe care a cunoscut-o „Concorde" de pe masa proiectantului pînă la pasărea metalică cu „ciocul" său lăsat în jos, atît de cunoscut încît a devenit o adevărată emblemă a aviației supersonice. Dar dificultățile tehnice nu au constituit cauzele principale ale îndoielilor asupra materializării intenției celor doi parteneri aflați de o parte și de alta a Canalului Mînecii.

Costul realizării sale — „Concorde" este cel mai scump dintre toate aparatele construite pînă acum — se pare însă că a jucat un rol important generînd permanent o briză de discordie de ambele părți ale Canalului Mînecii. In unele cercuri britanice, proiectul „Concorde" a fost și continuă să fie privit cu ostilitate, ca un adevărat „butoi al Danaidelor care înghite la nesfîrșit fonduri".

„Antantă cordială?"

In noiembrie 1962 cînd cele două guverne au semnat convenția de constituire a avionului, l-au botezat simbolic „Concorde" — aluzie sentimentală la o „Antantă cordială", care se voia renăscută din memoria istoriei. Franța încă nu pronunțase vetoul la intrarea Angliei în Piața comună. Dar, ulterior, raporturile de colaborare dintre cele două țări s-au complicat, poziția Franței influențînd indirect asupra desfășurării proiectului. Datorită dificultăților financiare cronice, Anglia a revenit asupra participării la realizarea celuilalt proiect al „Airbusului", rămas numai în sarcina Franței și R.F. a Germaniei. Dar, cînd, în 1964 guvernul laburist a încercat să reconsidere din aceleași motive proiectul „Concorde" a constatat că nu poate s-o facă. A devenit evident, și acest lucru trebuie subliniat, că supersonicul „Concorde" nu este rezultatul unui contract asumat de firme particulare, ci de un angajament internațional luat de două guverne sub forma și în condițiile legale ale unui tratat. Acest tratat constrînge ambele guverne să continue realizarea proiectului, practic, indiferent de consecințe, pînă la intrarea în producția de serie a aparatului. Cu certitudine că orice încercare de retragere unilaterală sau abandonare a proiectului ar fi nefavorabilă din punct de vedere politic și economic părții care ar avea inițiativa. Presa britanică, îndeosebi, insistă asupra acestor aspecte considerînd că, deși din punctul de vedere al Londrei ar fi preferabilă suspendarea programului, s-a ajuns deja în faza din care „nu mai există întoarcere". „Sîntem deja atît de angajați acum cînd am cheltuit 500 de milioane lire sterline, încît am face, din orice punct de vedere, cea mai mare prostie dacă am renunța" declara un membru al Camerei Comunelor săptămînalului „The Sunday Telegraph".

„Concorde" este aici..."

Vineri, 7 mai, ora 15,55... Pe aeroportul Toulouse-Blagnac aterizează prototipul francez „Concorde-001". La bord se află președintele Franței, Georges Pompidou, primul șef de stat care a zburat cu o viteză de două ori mai mare decît cea a sunetului. In acest moment „istoric" solicitat fiind de un reporter al radiodifuziunii franceze, milioane de francezi au putut asculta, cu „legitimă mîndrie", aprecierea pe care șeful statului a adus-o succesului tehnologic al industriei aerospațiale franceze și britanice care au colaborat la realizarea avionului: „A fost atît de lin, de calm și de liniștit zborul, încît nu mi-aș fi putut da seama cît de repede străbăteam văzduhul dacă n-aș fi văzut țărmurile Franței alergînd cu o viteză extraordinară".

Pentru a marca semnificația simbolică a evenimentului, șeful statului francez a fost întîmpinat de cinci miniștri și de personalități locale, împreună cu care a vizitat ulterior atelierele Societății naționale ale industriei aerospațiale care au participat la construirea prototipurilor. A fost, de asemenea, vizitat prototipul „Concorde-002", asamblat în Marea Britanie, care s-a alăturat pentru prima dată omologului său francez, transformînd astfel ceremonia într-o manifestare comună franco-britanică. Pentru a sublinia caracterul comun al succesului, ambasadorul Marii Britanii la Paris, Christopher Soames, era prezent pe aeroport, împreună cu președintele lui „British Aircraft Corporation", sir Geoffrey Knight, pentru a-l saluta și însoți pe președintele Pompidou.

După zborul de la Paris la Toulouse, care a durat în total o oră și un sfert, președintele Pompidou a pronunțat o importantă alocuțiune radiotelevizată subliniind semnificația călătoriei sale fără precedent: „Cînd guvernele francez și britanic au hotărît să-și asume construirea în comun a unui avion supersonic de transport, ele au știut că pornesc pe un drum dificil", a spus președintele, atrăgînd atenția că „aceasta implică un risc și astăzi încă acest risc continuă să existe într-o anumită măsură. Dar pasul a fost făcut și vom cîștiga. „Concorde" este aici. Oricine poate să-l vadă".

(Va urma)

PAUL DIACONU

Caleidoscop

MADRID 26 (Agerpres) — Un locuitor din Palencia, dl. Antonio Alvarez Fresnada, afirmă că a văzut o farfurie zburătoare la aproximativ 40 km. de Sevilla, anunță ziarul „A. B. C.", Indreptindu-se luni, în automobil, de la Palencia spre Sevilla, a relatat Fresnada, el a fost surprins de un zgomot asurzitor pe șosea și a văzut „un obiect zburător circular, oprit la o foarte joasă altitudine, chiar în locul unde se afla automobilul".

✶

BONN 26 (Agerpres).

In legătură cu organizarea unei expoziții a tablourilor celebrului pictor german Albrecht Durer, autoritățile din Nurnberg au hotărît să interzică zborurile avioanelor și elicopterelor deasupra orașului. Expoziția va prezenta 400 din operele originale ale lui Durer, împrumutate de la numeroase muzee din întreaga lume și care au fost asigurate pentru suma de 300 milioane mărci. Autoritățile din Nurnberg doresc, prin măsura luată, să împiedice orice posibilitate de producere a unei catastrofe aeriene care ar putea să distrugă eventual picturile expuse, ceea ce le-ar obliga să plătească suma asigurată.

✶

LONDRA 26 (Agerpres) — Potrivit concluziilor unui studiu efectuat de o societate britanică producătoare de televizoare și aparate de radio, cetățeanul englez petrece 28 la sută din timpul său liber în fața televizorului. Ținînd seama de faptul că vîrsta medie în Marea Britanie este de 64 de ani, s-a calculat că englezii petrec 12 ani din viața lor privind la televizor.

✶

ROMA 26 (Agerpres).

In noaptea de marți spre miercuri, în regiunea localității Pozzuoli, situată la 14 kilometri de Neapole, a fost înregistrat un cutremur de pămînt care a produs panică în întreaga zonă. După cum s-a anunțat, la începutul anului 1970, o parte din cetățenii orașului Pozzuoli au fost evacuați ca urmare a pericolelor prezentate de fenomenele de bradiseism — lente oscilații orizontale și verticale ale solului.

Acest cutremur a fost precedat de alte 18 seisme de putere mai mică și de un curios fenomen, detectat într-un mic lac de origine vulcanică din apropierea orașului. La suprafața apei au apărut pești morți (circa 5 tone), care, după părerea specialiștilor, au fost uciși de emanațiile de gaze sulfuroase de pe fundul lacului.

✶

Deși ne aflăm spre sfîrșitul lunii mai, iarna nu a capitulat definitiv în Europa occidentală: marți a nins în sudul Franței și în Portugalia. In partea de nord a Portugaliei, în special în localitatea Braganca, situată la frontiera cu Spania, s-a depus un strat subțire de zăpadă. In ansamblul acestei țări temperatura, în luna mai, n-a depășit niciodată 17 grade. In general, timpul a fost rece și ploios.

In Franța, unde ploaia și timpul urît au marcat această „frumoasă lună mai", cum scrie agenția France Presse, zăpada și-a făcut apariția în Haute Provence și în munți. Ninsoarea a fost însoțită de o scădere sensibilă a temperaturii.

(Agerpres)

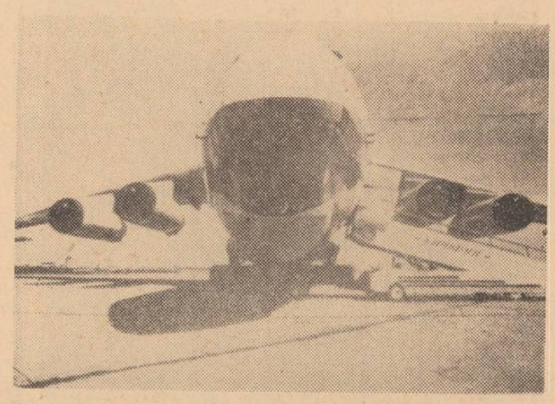

La Paris a fost prezentat noul avion de mărfuri sovietic „IL—76" în cadrul celui de al 29-lea Salon de Aviație și Cosmonautică. El poate transporta 150 tone încărcătură și are o viteză de 850/900 km. pe oră. In clișeu: Avionul „IL—76".

Redacția și Administrația: strada Vasile Alecsandri nr. 6 — Iași. Telefon 14127.

Tiparul: Intreprinderea poligrafică Iași, str. Vasile Alecsandri nr. 6. Telefon 14620

BIBLIOTECA CENTRALĂ UNIVERSITARĂ "ALEXANDRU IOAN CUZA" IAȘI

ANUL XXVII,
Nr. 7679
VINERI
28
MAI
1971
4 PAGINI
30 BANI

Proletari din toate țările, uniți-vă!

Flacăra Iașului

Organ al Comitetului județean Iași al P.C.R. și al Consiliului popular județean

În pagina a 4-a

- Vizita delegației guvernamentale române în Mauritania
- Stabilirea de relații diplomatice între R. P. Chineză și Austria

ÎN CAPITALĂ

Solemnitatea dezvelirii busturilor lui Karl Marx și Friedrich Engels

Joi dimineața a avut loc, în Capitală, dezvelirea busturilor lui Karl Marx și Friedrich Engels.

Monumentele celor doi iluștri întemeietori ai socialismului științific sînt așezate într-unul din cartierele cu tradiții muncitorești — Bucureștii Noi — în piața ce poartă, începînd de azi, numele atribuit prin decret al Consiliului de Stat: „Karl Marx — Friedrich Engels".

La solemnitatea ce a avut loc cu acest prilej, au luat parte tovarășii: Nicolae Ceaușescu, Ion Gheorghe Maurer, Emil Bodnaraș, Manea Mănescu, Paul Niculescu-Mizil, Gheorghe Pană, Virgil Trofin, Ilie Verdeț, Maxim Berghianu, Emil Drăgănescu, Janos Fazekas, Petre Lupu, Dumitru Popa, Gheorghe Stoica, Ștefan Voitec, Iosif Banc, Miron Constantinescu, Mihai Gere, Ion Iliescu, Ion Ioniță, Vasile Patilineț, Ion Stănescu.

Au participat membri ai C.C. al P.C.R., ai Consiliului de Stat și ai guvernului, conducători de instituții centrale și organizații obștești, vechi militanți ai mișcării muncitorești din țara noastră, precum și un mare număr de oameni ai muncii și alți cetățeni din cartier.

La sosirea conducătorilor de partid și de stat, cei prezenți îi salută cu multă căldură. O gardă militară, aliniată în fața monumentelor prezintă onorul.

La ora 12,00 în acordurile Internaționalei, tovarășul Nicolae Ceaușescu dezvelește cele două busturi care imortalizează în marmură albă chipurile lui Karl Marx și Friedrich Engels. Ele sînt așezate pe cîte un soclu din marmură roșie, pe care se află inscripțiile: „Karl Marx 1818—1883" și „Friedrich Engels 1820—1895". Cele două monumente sînt creații ale sculptorului Alexandru Deacu-Ialomița.

După dezvelirea monumentelor, tovarășul **NICOLAE CEAUȘESCU** a spus:

„Dezvelirea busturilor lui Marx și Engels constituie un act de adîncă prețuire a întemeietorilor celei mai înaintate științe sociale — materialismul dialectic și istoric — a acelora care au pus bazele concepției științifice despre lume și viață a proletariatului.

Este cunoscut că mișcarea progresistă și revoluționară din România a avut legături cu Marx și Engels, că Marx și Engels au acordat o atenție deosebită istoriei noastre, luptelor sociale și naționale ale poporului român, că în scrierile lor s-a oglindit această preocupare, simpatia față de felul în care poporul român a știut să lupte pentru a-și apăra dreptul la o viață liberă și independentă.

Mișcarea noastră revoluționară și-a bazat întotdeauna activitatea pe învățătura lui Marx și Engels; tocmai datorită acestui fapt, atît mișcarea revoluționară din trecut, cît mai cu seamă Partidul Comunist Român au putut și au reușit să conducă cu succes luptele sociale și naționale din patria noastră, să ducă la victorie marile bătălii desfășurate de clasa muncitoare, de celelalte forțe revoluționare, de întregul nostru popor pentru răsturnarea asupririi burghezo-moșierești, pentru construcția socialismului.

Dezvelirea acestor două monumente va face ca în inimile poporului nostru să trăiască veșnic amintirea întemeietorilor celei mai înaintate științe despre lume și viață, a celor care întotdeauna au privit cu simpatie poporul nostru. Prin aceasta noi dăm încă o dată glas sentimentelor noastre internaționaliste de solidaritate, de prețuire și de întărire a unității cu toate țările socialiste, cu comuniștii din toată lumea, cu toate forțele revoluționare și antiimperialiste de pretutindeni".

La monument au fost depuse apoi coroane de flori din partea Comitetului Central al Partidului Comunist Român, a Uniunii Generale a Sindicatelor, Comitetului municipal București al P.C.R., Comitetului foștilor luptători antifasciști din România, colectivului de muncă a Uzinelor de utilaj chimic „Grivița Roșie". Un grup de pionieri au depus jerbe de flori.

Conducătorii de partid și de stat și celelalte persoane oficiale păstrează un moment de reculegere.

În încheierea solemnității, conducătorii de partid și de stat primesc defilarea gărzii militare de onoare.

(Agerpres).

Vizita conducătorilor de partid și de stat la Expoziția de artă plastică consacrată semicentenarului partidului

Tovarășul Nicolae Ceaușescu, împreună cu tovarășii Ion Gheorghe Maurer, Emil Bodnaraș, Manea Mănescu, Paul Niculescu-Mizil, Gheorghe Pană, Ilie Verdeț, Maxim Berghianu, Emil Drăgănescu, Janos Fazekas, Petru Lupu, Dumitru Popa, Gheorghe Stoica, Ștefan Voitec, Miron Constantinescu, Mihai Gere, Ion Iliescu, Ion Ioniță, Vasile Patilineț, Ion Stănescu, a vizitat joi la amiază Expoziția de artă plastică pe care creatorii din domeniul picturii, sculpturii, graficii, artei decorative din întreaga țară au dedicat-o glorioasei aniversări a partidului. Organizată de Comitetul de Stat pentru Cultură și Artă și Uniunea Artiștilor Plastici, în colaborare cu Uniunea Generală a Sindicatelor din România și Uniunea Tineretului Comunist, această amplă expoziție înmănunchează eforturile creatoare ale plasticienilor vîrstnici și tineri din toate centrele culturale ale țării.

La intrarea în sala Dalles — prima din cele patru săli vizitate — conducătorii de partid și de stat au fost întîmpinați de Pompiliu Macovei, președintele Comitetului de Stat pentru Cultură și Artă, acad. Ion Jalea, președintele de onoare al Uniunii Artiștilor Plastici, Brăduț Covaliu, președintele Uniunii Artiștilor Plastici, de numeroși artiști expozanți, critici de artă și alți oameni de cultură.

Salutînd pe oaspeți, președintele Uniunii Artiștilor Plastici, Brăduț Covaliu, a arătat că această reprezentativă manifestare artistică se înscrie în ansamblul acțiunilor prin care poporul nostru a sărbătorit împlinirea unei jumătăți de veac de la înființarea partidului, reprezintă o contribuție a artiștilor plastici din țara noastră la cinstirea acestei aniversări. El a arătat că vizita tovarășului Nicolae Ceaușescu și a celorlalți conducători de partid și de stat la această expoziție constituie încă o dovadă a prețuirii și atenției deosebite de care se bucură în țara noastră creatorii de artă. Această vizită — a subliniat președintele Uniunii Artiștilor Plastici — constituie un puternic stimulent pentru artiștii plastici din patria noastră în activitatea lor de creație.

În cele patru săli ale expoziției sînt reunite aproape 1.000 de lucrări, selecționate din cele peste 3.000 care au fost prezentate juriului. Numărul mare al lucrărilor, calitatea lor, tematica bogată ilustrează revelator largul ecou pe care aniversarea partidului l-a avut în rîndul artiștilor din toate generațiile, români, maghiari, germani și de alte naționalități.

În sala Dalles au fost vizionate lucrări de pictură și sculptură. Numeroase din aceste opere înfățișează principalele evenimente din istoria poporului și a partidului, a luptei clasei muncitoare și a întregului popor român, sub conducerea partidului comunist, pentru eliberarea socială și națională, pentru doborîrea dictaturii fasciste și instaurarea puterii populare, pentru edificarea socialismului.

În continuare au fost vizionate lucrările de grafică și artă decorativă expuse în sălile Muzeului de Artă. Tovarășul Nicolae Ceaușescu, ceilalți tovarăși din conducerea partidului vizitează apoi sălile Ateneului Român, unde se află expoziția afișului politic și alte lucrări de grafică publicitară, precum și tapiserii, imprimeuri, obiecte de artă decorativă.

Prezenți în număr mare în sălile de expoziție, artiștii plastici au făcut pretutindeni o călduroasă primire tovarășului Nicolae Ceaușescu, și-au exprimat satisfacția, adînca mulțumire pentru interesul și prețuirea cu care secretarul general al partidului, partidul și statul nostru îi înconjoară pe creatori.

Pe parcursul vizitei, tovarășul Nicolae Ceaușescu, ceilalți oaspeți discută cordial cu artiștii expozanți, apreciază lucrările prezentate, preocuparea creatorilor pentru a realiza opere durabile. Printre altele, se subliniază necesitatea unei colaborări mai strînse între creație și industrie, în vederea valorificării la scară mai amplă a realizărilor plasticienilor. De asemenea, se formulează necesitatea organizării în centrele turistice a unor mari expoziții de ceramică și produse de artă decorativă cu vînzare. Este abordată, de asemenea, problema perfecționării învățămîntului superior artistic, în sensul realizării unor secții de învățămînt care să pregătească artiști decoratori, ceramiști, specialiști în tapiserii și desene pentru imprimeuri.

Adresîndu-se artiștilor prezenți, tovarășul **NICOLAE CEAUȘESCU** a spus:

„Doresc să felicit atît pe artiști cît și pe organizatorii acestei expoziții. Consider expoziția ca o reușită. Ea cuprinde multe lucrări bune și foarte bune în care sînt oglindite momente legate de istoria, prezentul și viitorul poporului nostru. Subliniez că, după aprecierea mea, — și, cred, și după părerea celorlalți tovarăși din conducerea partidului — expoziția cuprinde lucrări valoroase, atît din punct de vedere al conținutului de idei cît și al imaginației și realizării artistice. Ea oglindește preocupările artiștilor plastici de a lega arta lor de popor, de realizările acestuia, străduințele de a crea opere accesibile maselor. Consider aceasta un rezultat al participării rodnice a creatorilor noștri de artă, a intelectualității noastre, alături de întregul popor, la marea aniversare a partidului, la eforturile generale pentru înflorirea artei și culturii din țara noastră. Eu vă îndemn, dragi tovarăși, să mergeți și în viitor pe această cale.

De asemenea, aș dori să relev bogăția și varietatea de expresie artistică, fantezia cu care au fost realizate lucrările expuse.

Țin, totodată, să remarc drept un lucru prețios, preocuparea artiștilor plastici de a răspunde prin creația lor unor cerințe legate de producția bunurilor de larg consum — și cred că Uniunea Artiștilor Plastici și Comitetul de Stat pentru Cultură și Artă trebuie să-i încurajeze și să-i ajute pe creatorii care merg în această direcție.

Legînd mereu mai strîns creația dumneavoastră de munca și năzuințele poporului, de înfăptuirile sale pe drumul bunăstării și fericirii, perfecționîndu-vă continuu măiestria artistică, veți reuși să dați opere durabile, să faceți o artă valoroasă, să îmbogățiți tezaurul de cultură și artă al patriei noastre socialiste.

Felicitîndu-vă încă o dată pentru realizările obținute, vă urez mult succes în activitatea de viitor".

LA IAȘI

Adunare populară consacrată împlinirii a 150 de ani de la mișcarea revoluționară condusă de Tudor Vladimirescu

Aspect din sală. Foto: G. PAUL

Se împlinește în acest an un veac și jumătate de la răscoala populară condusă de Tudor Vladimirescu, moment important al luptei poporului român pentru libertate socială și națională.

Inscrisă printre manifestările care omagiază acest eveniment din urmă cu 150 de ani, adunarea populară, care a avut loc ieri după-amiază în sala Casei de cultură a tineretului din Iași, a reunit oameni ai muncii de cele mai diferite profesii.

A participat tovarășul *Miu Dobrescu*, membru supleant al Comitetului Executiv al C.C. al P.C.R., prim-secretar al Comitetului județean Iași al P.C.R., președintele Comitetului executiv al Consiliului popular județean. Au fost, de asemenea, prezenți tovarășii *Gheorghe Cilibiu* și *Alexandru Dumitrache*, secretari ai Comitetului județean de partid, Gh. Brehuescu, prim-vicepreședinte al Comitetului executiv al Consiliului popular județean, *Ioan Manciuc*, prim-secretar al Comitetului municipal de partid, primarul municipiului Iași, alți membri ai birourilor comitetelor județean și municipal de partid, precum și membri ai comitetelor executive ale consiliilor populare județean și municipal, reprezentanți ai organizațiilor componente ale consiliilor locale ale Frontului Unității Socialiste, alți activiști de partid și de stat, muncitori și conducători de unități, oameni de știință, artă și cultură, studenți și elevi.

Adunarea populară a fost deschisă de tov. *Ioan Manciuc*.

Despre însemnătatea mișcării revoluționare din 1821, condusă de Tudor Vladimirescu, a vorbit tov. *Ilie Dodea*, membru al biroului Comitetului județean de partid, șeful secției organizatorice.

Răscoala condusă de Tudor Vladimirescu, și de la desfășurarea căreia se împlinesc în acest an 150 de ani, a spus vorbitorul, este înscrisă în istorie ca o puternică ridicare la luptă a maselor împotriva exploatării feudale și a dominației otomane pentru libertate socială și națională, ca o pagină de măreț eroism popular. Răscoala condusă de Tudor Vladimirescu — considerată o adevărată „revoluție națională", și punct de plecare în evoluția istoriei noastre moderne,

(continuare în pag. a 2-a)

TELEGRAMĂ

Comitetului Central al Partidului Comunist Român, tovarășului NICOLAE CEAUȘESCU

BUCUREȘTI

Participanții la adunarea populară a oamenilor muncii din județul și municipiul Iași, prilejuită de aniversarea a 150 de ani de la răscoala din 1821, moment de seamă din istoria luptelor de eliberare socială și națională purtate de poporul nostru de-a lungul veacurilor, au minunata ocazie de a evoca figura proeminentă a lui Tudor Vladimirescu, revoluționar și patriot înflăcărat, care și-a consacrat întreaga energie năzuințelor de dreptate socială și libertate ale maselor asuprite.

Idealurile de luptă ale lui Tudor Vladimirescu, „slobozenia de sub stăpînirea domnilor și boierilor", constituirea statului român modern, unitar și independent, și-au găsit înfăptuirea deplină în anii luminoși ai socialismului, prin munca plină de abnegație a maselor populare, conduse de Partidul Comunist Român, a cărui vîrstă de aur a fost sărbătorită, nu de mult, de întregul nostru popor, într-o atmosferă de puternic entuziasm și însuflețire.

Oamenii muncii de pe cuprinsul județului nostru au obținut rezultate deosebite în cinstea semicentenarului Partidului Comunist Român. În primele 4 luni ale anului, industria județului a realizat o producție marfă suplimentară de peste 75 milioane de lei, economii peste plan la prețul de cost în valoare de 12 milioane de lei și beneficii suplimentare totalizînd 30 de milioane de lei.

Profund atașați politicii partidului nostru, sîntem hotărîți să nu precupețim nici un efort pentru transpunerea în viață a grandiosului program adoptat de Congresul al X-lea al Partidului Comunist Român, care va situa România pe noi coordonate ale progresului și civilizației, transformînd astfel în fapt aspirațiile pentru care au luptat și s-au jertfit înaintașii noștri.

Ne folosim de acest prilej pentru a ne exprima încă o dată atașamentul total față de conducerea partidului și statului nostru, față de dumneavoastră, mult stimate tovarășe NICOLAE CEAUȘESCU, asigurîndu-vă, totodată, că vom depune întreaga noastră capacitate de muncă în vederea îndeplinirii exemplare a sarcinilor noului cincinal, în industrie și agricultură, pentru dezvoltarea științei și culturii românești, pentru înflorirea multilaterală a scumpei noastre patrii — Republica Socialistă România.

Participanții la adunarea populară prilejuită de aniversarea a 150 de ani de la răscoala condusă de Tudor Vladimirescu

În pagina a 2-a

PROIECT LEGE privind organizarea și funcționarea controlului obștesc

În pagina a 3-a

Interesele cetățeanului și răspunderea celor solicitați

În unele ferme legumicole din C. A. P.

Angajamentele trebuie însoțite de fapte

Într-o discuție avută recent cu șeful contabil al cooperativei agricole Golăești, tov. Gheorghe Podaru, acesta s-a arătat pe deplin optimist în ce privește realizarea planului de încasări din legumicultură. „Ferma noastră și-a propus să obțină anul acesta din valorificarea legumelor 2.300.000 lei. Pentru noi, suma aceasta, care reprezintă 35 la sută din totalul veniturilor planificate pe cooperativă, constituie una din sursele de bază care va alimenta fondul de retribuție în bani, o nerealizare cît de mică afectînd proporțional valoarea normei convenționale. Pentru evitarea unei 'astfel de situații — ne-a arătat în continuare interlocutorul, ferma a fost asigurată cu fondurile și materialele necesare. Introducerea acordului global în retribuirea membrilor cooperatori se dovedește a fi o altă pîrghie importantă care ne îndreptățește să credem că activitatea fermei va cunoaște în final rezultate economice bune".

Într-adevăr, din cele constatate, legumicultorii de la C.A.P. Golăești își desfășoară acum munca mult mai bine ca în anii anteriori. Au introdus în casieria unității rodul primelor vînzări către fondul de stat, în valoare de 11.000 de lei, din valorificarea unor produse timpurii neplanificate. Acest lucru este pozitiv, reflectînd simț gospodăresc în folosul măririi veniturilor obștești.

Pentru aplicarea metodelor tehnologice adecvate, conducerea fermei, în frunte cu ing. Alexandru Cîrstea, dispune de o forță de muncă bine organizată, retribuită după sistemul acordului global progresiv, care constituie un puternic stimulent material pentru oameni. După valoarea devizelor întocmite pe culturi au fost determinate precis cîștigurile ce revin lucrătorilor

C. PAPAFIL

(continuare în pag. a 2-a)

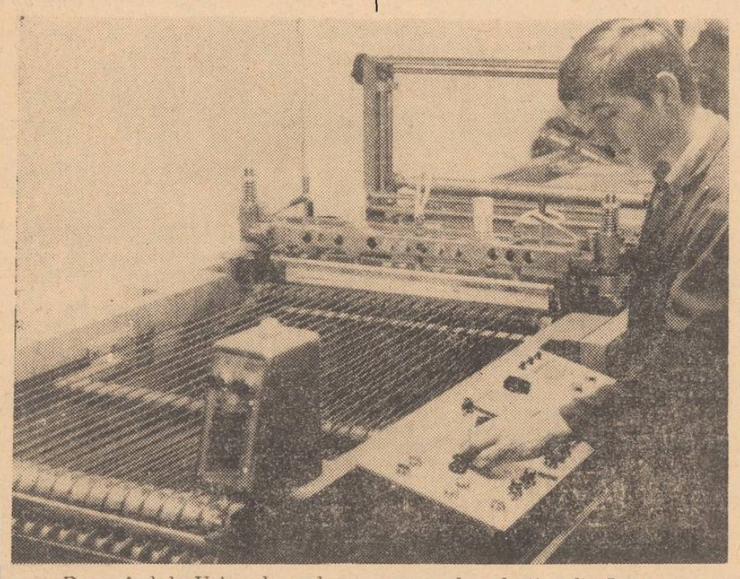

De curînd, la Uzina de prelucrare a maselor plastice din Iași a intrat în funcțiune un nou agregat: este vorba de noua instalație de sudat saci din polietilenă. Foto: D. ROTARU — coresp.

Simpozion omagial N. Iorga

Ieri, în aula festivă „Mihai Eminescu" de la Universitatea „Al. I. Cuza" din Iași a avut loc un simpozion omagial dedicat împlinirii a 100 de ani de la nașterea lui Nicolae Iorga, organizat de conducerea Universității și Facultatea de istorie-filozofie. La simpozion au participat cadre didactice universitare și numeroși studenți.

Cuvîntul de deschidere a fost rostit de prof. univ. dr. docent Dumitru Rusu, prorectorul Universității „Al. I. Cuza". În continuare, participanții au ascultat expunerile „Opera științifică a lui N. Iorga" (prof. univ. dr. D. Berlescu), „N. Iorga și continuitatea elementului băștinaș în regiunile nordic-dunărene" (prof. univ. dr. C. Cihodaru), „N. Iorga, istoric literar" (prof. univ. dr. I. D. Lăudat) și „N. Iorga împotriva hitlerismului" (prof. univ. dr. A. Loghin).

CARNET IEȘEAN

Avut obștesc!

Trecem pe lîngă blocuri de locuințe care nu arată prea bine, deși poate nici n-au împlinit un deceniu de cînd au fost construite. Pe alocuri, în dreptul băilor, pereții au și început să prezinte la exterior pete de umezeală din cauza instalațiilor sanitare deteriorate sau a folosirii necorespunzătoare. Cînd se strică un robinet sau cine știe ce altceva, unii dintre noi așteaptă ca administrația să vină și să repare. Deteriorări mărunte pe care le-am putea remedia cu puține cheltuieli sînt uitate pentru a ne trezi apoi cu urmări mai grave. Și nu intervenim nici noi, nici asociațiile de locatari, iar indiferența lasă urme.

Am dat doar un exemplu, dar asemenea cazuri întîlnim, din păcate, destul de des. Se întîmplă ca, acolo unde lucrăm, să fim martorii risipei de materiale și a altor neglijențe care aduc pagube, fără să luăm atitudine, pentru că le considerăm lucruri mărunte cu care nu merită să ne batem capul.

G. GRIGORAȘ

(continuare în pag. a 2-a)

PROIECT

LEGE

privind organizarea și funcționarea controlului obștesc

Consiliul Național al Frontului Unității Socialiste împreună cu organizațiile de masă, obștești, cooperatiste și profesionale care fac parte din Front au elaborat proiectul de lege cu privire la organizarea și funcționarea controlului obștesc.

Plenara Consiliului Național al Frontului Unității Socialiste, care a avut loc recent, a dezbătut și aprobat acest proiect de lege, apreciind că aplicarea prevederilor sale va determina o și mai largă participare a maselor de oameni ai muncii la conducerea și rezolvarea treburilor de stat și obștești, la lărgirea democrației noastre socialiste. In spiritul practicii promovate de către partidul nostru, plenara a hotărît ca proiectul de lege să fie supus unei largi dezbateri publice, pentru ca toți cetățenii să-și poată aduce contribuția la definitivarea lui în vederea prezentării pentru adoptare Marii Adunări Naționale.

Observațiile, propunerile și sugestiile în legătură cu acest proiect de lege vor fi înaintate Consiliului Național, consiliilor județene, municipale, orășenești și comunale ale Frontului Unității Socialiste, organizațiilor de masă, obștești și profesionale care fac parte din Front, presei locale și centrale.

Hotărîrile adoptate de Congresul al X-lea și de Conferința Națională a Partidului Comunist Român pentru perfecționarea continuă a vieții sociale și adîncirea democrației socialiste au determinat mobilizarea largă a energiilor și capacităților creatoare ale maselor la fundamentarea și înfăptuirea politicii partidului și statului, participarea activă a acestora la conducerea treburilor de stat și obștești.

In cadrul formelor instituționalizate care permit antrenarea tuturor categoriilor de oameni ai muncii la o mai bună gospodărire și folosire a mijloacelor pe care le oferă societatea pentru îmbunătățirea continuă a condițiilor de viață și de muncă ale poporului, la realizarea politicii partidului nostru, planul a hotărît ca proiectul de lege să fie supus unei largi dezbateri publice, pentru ca toți cetățenii să-și poată aduce contribuția la definitivarea lui în vederea prezentării pentru adoptare Marii Adunări Naționale.

Controlul obștesc acționează ca un factor de educație civică, contribuind la dezvoltarea unei atitudini înaintate a lucrătorilor din unitățile de servire publică, la răspîndirea experienței bune, la combaterea manifestărilor de neglijență, nepăsare și lipsă de răspundere față de interesele populației și păstrarea avutului obștesc, la respectarea legalității socialiste.

Pentru îmbunătățirea organizării și desfășurării controlului obștesc, Marea Adunare Națională adoptă prezenta lege:

CAPITOLUL I.

Dispoziții generale

Art. 1. — Controlul obștesc se exercită, cu participarea largă a oamenilor muncii de la orașe și sate, în scopul îmbunătățirii activității în unitățile de stat și cooperatiste producătoare de bunuri de consum, precum și în unitățile de aprovizionare și de servire a populației.

Art. 2. — Activitatea de control obștesc este organizată și condusă de Frontul Unității Socialiste, cu sprijinul nemijlocit al sindicatelor, organizațiilor de tineret, comitetelor și comisiilor femeilor, al uniunilor cooperatiste și al celorlalte organizații obștești și profesionale care fac parte din Frontul Unității Socialiste.

Ministerele, consiliile populare, celelalte organe centrale și locale de stat și cooperatiste în subordinea cărora se află unitățile supuse controlului vor ajuta Frontul Unității Socialiste în organizarea controlului obștesc.

Art. 3. — Controlul obștesc se exercită prin echipe de control obștesc.

Membrii echipelor de control obștesc desfășoară activitatea de control în afara programului lor de lucru.

Art. 4. — Controlul obștesc efectuat în condițiile legii de față nu înlocuiește controlul de specialitate care, potrivit legii, revine organelor de stat sau cooperatiste.

CAPITOLUL II.

Unitățile și activitățile supuse controlului obștesc

Art. 5. — Controlul obștesc se exercită în următoarele unități:

a) întreprinderile de stat și cooperatiste producătoare de bunuri de consum;

b) unitățile de stat și cooperatiste care execută lucrări după comandă, reparații și alte prestări de servicii pentru populație;

c) unitățile comerciale și de alimentație publică de stat și cooperatiste, inclusiv depozitele pentru păstrarea și conservarea mărfurilor;

d) cantinele-restaurant și orice alte cantine care funcționează pe lîngă întreprinderi și instituții;

e) unitățile sanitare spitalicești și ambulatorii, unitățile farmaceutice și cele pentru desfacerea produselor tehnico-medicale;

f) creșele, leagănele, grădinițele și casele pentru copii, precum și celelalte instituții de ocrotire a minorilor;

g) căminele instituțiilor de învățămînt și ale întreprinderilor, precum și căminele pentru bătrîni;

h) unitățile hoteliere, inclusiv cele aparținînd întreprinderilor balneoclimaterice;

i) unitățile întreprinderilor de transport în comun;

j) unitățile întreprinderilor de administrație locativă și ale celor care execută reparații la fondul locativ;

k) unitățile de gospodărire comunală, administrarea parcurilor și zonelor de agrement;

l) oficiile de poștă, telefoane și radioficare.

Art. 6. — In funcție de specificul unităților în care se exercită, controlul obștesc va urmări respectarea dispozițiilor legale cu privire la:

a) realizarea calității produselor și diversificarea sortimentelor în întreprinderile producătoare de bunuri de consum, păstrarea, conservarea și ambalarea corespunzătoare a mărfurilor și a materiilor prime;

b) extinderea și îmbunătățirea prestărilor de servicii și executării de lucrări pentru populație cu respectarea termenelor și condițiilor de calitate;

c) asigurarea la desfacere a sortimentelor de mărfuri stabilite fiecărei unități comerciale potrivit profilului acesteia;

d) transportul, manipularea, păstrarea și buna gospodărire a mărfurilor și produselor de către unitățile producătoare și de desfacere;

e) aplicarea strictă a prețurilor și tarifelor legale, precum și etichetarea ori afișarea lor;

f) cîntărirea, măsurarea sau numărarea corectă a mărfurilor la vînzare, respectarea gramajelor stabilite, precum și funcționarea corespunzătoare a aparatelor și instrumentelor de cîntărit și măsurat;

g) asigurarea asistenței medicale a populației în spitale, policlinici, circumscripții sanitare, dispensare și la domiciliu; îmbunătățirea continuă a condițiilor pentru creșterea calității acestei activități;

h) aplicarea normelor igienico-sanitare în fiecare unitate;

i) asigurarea condițiilor corespunzătoare de odihnă și tratament în stațiunile balneoclimaterice;

j) respectarea regulilor de prevenire a poluării apelor și aerului;

k) întreținerea fondului locativ de stat și modul de utilizare a fondurilor bănești și materiale destinate în acest scop;

l) utilizarea și întreținerea corespunzătoare a utilajelor, aparaturii și instrumentarului cu care sînt dotate unitățile pentru asigurarea unei cît mai bune serviri a populației;

m) întreținerea și folosirea în bune condițiuni a mijloacelor de transport în comun, respectarea itinerariilor, a graficului orar și a tuturor regulilor privind securitatea circulației;

n) administrarea și buna gospodărire a parcurilor, zonelor de agrement și bazelor sportive;

o) dezvoltarea spiritului de răspundere, a respectului, solicitudinii și promptitudinii lucrătorilor din unitățile de servire publică în relațiile cu populația;

p) respectarea orariului de funcționare a unităților și stabilirea acestuia ținîndu-se seama de nevoile publicului pe care îl deservește.

CAPITOLUL III.

Organizarea și funcționarea echipelor de control obștesc

Art. 7. — Echipele de control obștesc se compun din 3—5 membri și își desfășoară activitatea în prezența majorității membrilor.

Numărul echipelor de control obștesc, compunerea echipelor și repartizarea lor pe unități se stabilesc de către consiliile municipale, de sector, orășenești și comunale ale Frontului Unității Socialiste, împreună cu comitetele executive ale consiliilor populare și consiliile locale ale sindicatelor în funcție de numărul, mărimea și profilul unităților ce urmează a fi supuse controlului.

Art. 8. — Din echipele de control obștesc fac parte membri de sindicat, aleși în adunări ale sindicatelor din întreprinderi și instituții, membri ai organizațiilor Uniunii Tineretului Comunist, ai cooperativelor agricole, cooperativelor de consum, cooperativelor meșteșugărești și ai altor organizații obștești și profesionale, aleși în adunări ale organizațiilor din care aceștia fac parte, precum și femei casnice și pensionari aleși în adunări cetățenești pe cartiere ori pe sate.

Membrii echipelor de control obștesc se aleg pe timp de 2 ani.

In raport cu profilul unităților în care va fi exercitat controlul se va asigura ca din echipele de control obștesc să facă parte și specialiști.

Art. 9. — Echipelor de control obștesc li se eliberează legitimații colective, de către consiliile municipale, de sector, orășănești sau comunale ale Frontului Unității Socialiste împreună cu comitetele executive ale consiliilor populare.

Art. 10. — Controlul obștesc asupra calității produselor, diversificării sortimentelor, respectării graficelor de livrare a mărfurilor și ambalării corespunzătoare a acestora, în întreprinderile de stat producătoare de bunuri de consum, va fi exercitat de către sindicate.

De asemenea, sindicatele exercită controlul obștesc asupra respectării normelor legale de protecție și igienă a muncii, precum și a regulilor de prevenire a poluării apelor și aerului în toate întreprinderile și organizațiile economice de stat.

Art. 11. — Controlul obștesc în cămine, internate, cantine și instituții medicale pentru studenți și elevi, precum și în cămine pentru tineret, va fi efectuat de către organizațiile Uniunii Tineretului Comunist și asociațiile studențești pe baza unor norme stabilite de comun acord cu Ministerul Învățămîntului și Ministerul Sănătății.

Art. 12. — Echipele care exercită controlul obștesc în maternități, case de naștere, spitale de copii, creșe, leagăne, grădinițe, cămine și case pentru copii preșcolari și școlari, precum și în unitățile de asistență socială, vor fi formate cu precădere din femei și vor fi îndrumate de comitetele județene, municipale, orășenești și comunale ale femeilor.

Art. 13. — In activitatea lor, echipele de control obștesc conlucrează cu deputații consiliilor populare. Modul de conlucrare se stabilește de către organele locale ale Frontului Unității Socialiste împreună cu comitetele executive ale consiliilor populare.

Art. 14. — Echipele de control obștesc controlează unitățile ce le sînt repartizate, de cîte ori consideră necesar, dar nu mai puțin de o dată pe lună.

La cererea echipelor de control obștesc, conducătorul unității controlate, și ceilalți salariați sau, după caz, ai organizației socialiste din care face parte această unitate, sînt obligați să prezinte actele necesare efectuării controlului și să dea relațiile solicitate.

Art. 15. — Constatările echipelor de control obștesc, precum și propunerile de remediere a lipsurilor constatate, se consemnează în registrul unic de control și se semnează atît de membrii echipei cît și de conducătorul unității controlate sau înlocuitorul său.

Art. 16. Conducătorul unității controlate este obligat să analizeze deficiențele constatate de echipele de control obștesc și să stabilească măsuri pentru înlăturarea acestora. In cazul în care înlăturarea deficiențelor necesită timp, conducătorul unității controlate va comunica, în cel mult 5 zile, organizației socialiste din care face parte unitatea, măsurile luate și va face propuneri pentru înlăturarea deficiențelor care depășesc competența sa.

Măsurile luate de conducătorul unității controlate și de cel al organizației socialiste din care face parte unitatea controlată, se consemnează în registrul unic de control, precizîndu-se termenul de executare și persoana care răspunde de îndeplinirea lor.

Art. 17. Dacă echipele de control obștesc apreciază că faptele constatate constituie contravenții sau infracțiuni, vor sesiza, după caz, organele competente să aplice sancțiunile contravenționale, sau organele de urmărire penală; dacă faptele constatate constituie abateri în sarcina conducătorului unității, sau sînt de competența comisiei de judecată, vor sesiza conducerea organizației socialiste din care face parte unitatea pentru a lua măsuri corespunzătoare.

Art. 18. — In cazul cînd echipele de control obștesc constată, că unitățile controlate produc sau pun în vînzare mărfuri care prezintă pericol pentru sănătatea populației, vor sesiza de îndată conducerea organizației socialiste din care face parte unitatea și organele competente pentru a lua, potrivit legii, măsurile necesare. Pînă la luarea acestor măsuri se interzice producția sau vînzarea acelor mărfuri.

Art. 19. — Conducătorii unităților controlate, precum și conducătorii și alți angajați ai organelor ierarhic superioare, care se fac vinovați de lipsă de interes în examinarea sau valorificarea constatărilor și propunerilor făcute de echipele de control obștesc, răspund, disciplinar, material, administrativ sau penal, după caz, potrivit legii.

Salariații și membrii cooperatori din unitățile controlate răspund disciplinar, material, administrativ sau penal, după caz, pentru deficiențele constatate în sarcina lor.

Art. 20. — Echipele de control obștesc vor solicita sprijinul organizațiilor de sindicat din unitățile controlate în vederea rezolvării operative a constatărilor făcute. Deficiențele din activitatea salariaților sau membrilor cooperatori, constatate de către echipele de control obștesc, vor fi analizate în colectivul de muncă din care aceștia fac parte, în adunările grupelor sindicale sau ale cooperatorilor, în scopul combaterii și înlăturării lor.

Periodic, conducătorii unităților supuse controlului vor prezenta în adunările organizațiilor sindicale informări asupra modului în care au fost rezolvate constatările și propunerile făcute de către echipele de control obștesc. La aceste adunări vor fi invitați și membrii echipelor care au efectuat controlul.

Art. 21. — Echipele de control obștesc, cu sprijinul consiliilor locale ale Frontului Unității Socialiste, vor prezenta anual, în fața cetățenilor din cartiere, comune sau sate, dări de seamă despre activitatea desfășurată. La aceste adunări vor participa reprezentanți ai organizațiilor de masă și obștești, ai organelor locale ale puterii de stat și conducătorii unităților controlate.

Art. 22. — Ministerele și celelalte organe centrale în subordinea cărora se află organizații socialiste în care se efectuează controlul obștesc, precum și comitetele executive ale consiliilor populare, vor analiza împreună cu împuterniciți ai Frontului Unității Socialiste sesizările și propunerile făcute de către echipele de control obștesc, modul cum acestea au fost soluționate și vor lua măsuri pentru continua îmbunătățire a activității unităților producătoare de bunuri de consum, de aprovizionare și de servire a populației.

De asemenea, ministerele, celelalte organe centrale și comitetele executive ale consiliilor populare vor asigura unităților din subordinea lor, supuse controlului obștesc, registrul unic de control potrivit modelului tip ce va fi stabilit de Consiliul Național al Frontului Unității Socialiste.

Art. 23. — Organele ierarhic superioare organizațiilor socialiste ale căror unități au fost controlate, altele decît cele prevăzute la art. 22, vor examina periodic împreună cu consiliile locale ale Frontului Unității Socialiste constatările echipelor de control obștesc și vor stabili măsurile necesare pentru soluționarea propunerilor făcute și înlăturarea lipsurilor.

Art. 24. — Comitetele executive ale consiliilor populare județene, al municipiului București, ale sectoarelor municipiului București, municipale și orășenești, inspectoratele de stat, precum și alte organe și organizații de stat și cooperatiste cu atribuții de conducere, coordonare sau control a activității unităților supuse controlului obștesc vor sprijini consiliile locale ale Frontului Unității Socialiste cu cadre de specialitate, pentru instruirea echipelor de control obștesc.

Art. 25. — Presa centrală și locală, radioul, televiziunea și cinematografia vor informa sistematic opinia publică asupra activității echipelor de control obștesc.

CAPITOLUL IV.

Dispoziții finale

Art. 26. — In exercitarea drepturilor și în îndeplinirea îndatoririlor ce le revin, membrii echipelor de control obștesc se bucură de protecția legii ca și persoanele care îndeplinesc funcții ce implică exercițiul autorității de stat.

Inspectoratul de stat pentru controlul calității produselor, Inspectoratul Comercial de Stat, Inspectoratul Sanitar de Stat și organele de miliție sînt obligate să sprijine echipele de control obștesc, la cererea acestora.

Art. 27. — Membrii echipelor de control obștesc care nu-și îndeplinesc sarcinile încredințate sau, prin comportarea și atitudinea lor nu corespund încrederii ce le-a fost acordată, pot fi revocați în aceleași condiții în care au fost aleși, la propunerea consiliilor locale ale Frontului Unității Socialiste.

Art. 28. — Decretul nr. 665 din decembrie 1956 privind organizarea și funcționarea controlului obștesc asupra unităților de stat, Decretul nr. 100 din 19 februarie 1962 privind organizarea controlului obștesc asupra fabricării, transportului și desfacerii pîinii, Hotărîrea Consiliului de Miniștri și a Consiliului Central al Sindicatelor nr. 681 din 1 iunie 1960 privind introducerea și organizarea controlului obștesc în unitățile sanitare teritoriale, sanatoriile balneoclimaterice și casele de odihnă, Regulamentul pentru organizarea și funcționarea controlului obștesc asupra fabricării, transportului și desfacerii pîinii aprobat prin Hotărîrea Consiliului de Miniștri nr. 146 din 22 februarie 1962, precum și orice alte dispoziții contrare, se abrogă.

Art. 29. — Prezenta lege intră în vigoare după 30 de zile de la publicare.

Adunare populară consacrată împlinirii a 150 de ani de la mișcarea revoluționară condusă de Tudor Vladimirescu

(urmare din pag. 1)

s-a dezlănțuit la confluența a două lumi, cînd ofensiva noului se desfășura într-o cadență uluitoare, cînd poporul român, trezit la conștiința de sine, se constituia în națiune, afirmîndu-și legitim aspirațiile de viață națională liberă, într-un regim democratic bazat pe „dreptate și slobozenie". Transformările din economie și din gîndirea oamenilor, care afectau esențial raporturile dintre clase, făceau odioase și insuportabile exploatarea socială din interior și dominația națională, în toată varietatea formelor sale, impuneau, în mod necesar, o orientare în acord cu cerințele reale ale progresului. In acest context social-istoric, personalitatea puternică și singulară a conducătorului răscoalei, Tudor Vladimirescu, a reprezentat, potrivit expresiei lui Nicolae Bălcescu, „personificarea deșteptării noastre naționale".

Prezentînd detaliat situația politică, economică și socială a României de acum un veac și jumătate, care a determinat ridicarea din 1821, vorbitorul a spus: Depășind dimensiunile și conținutul programatic al unei simple răscoale țărănești, mișcarea revoluționară al cărei conducător a fost Tudor Vladimirescu a fost o insurecție generală, socială și națională la care au participat toate categoriile sociale interesate în abolirea feudalismului, forța motrice principală constituind-o țărănimea. In continuare, tov. Ilie Dodea, subliniind principalele momente ale răscoalei, condițiile în care mișcarea a fost înăbușită și conducătorul acesteia, Tudor Vladimirescu, ucis mișelește, a spus: Răscoala din 1821 și jertfa eroică a conducătorului acesteia a reprezentat continuu un simbol al luptei ulterioare a românilor pentru dreptate socială, unitate și independență națională.

Transformările ce le-a determinat în societatea românească au creat condițiile favorabile pentru pregătirea revoluției de la 1848 care avea să reia, pe un plan superior, programul din 1821, în vederea constituirii statului modern român, unitar și independent.

Aniversînd 150 de ani de la răscoala condusă de Tudor Vladimirescu, a spus vorbitorul, gîndul ne poartă pe drumul lung și greu ce a trebuit să fie străbătut de poporul român pînă la limanul la la care a ajuns astăzi. Au fost astfel evocate principalele evenimente din viața poporului român în ultimii 150 de ani, vorbitorul reliefînd pe larg drumul parcurs de poporul nostru, sub conducerea Partidului Comunist Român, în ultimele 5 decenii. Au fost oglindite succesele obținute — în anii ce au trecut de la eliberarea țării de sub jugul fascist — în construcția economică și social-culturală a patriei și, în acest context, au fost relevate înfăptuirile din județul și municipiul Iași.

Schițînd, în încheierea expunerii, principalele direcții spre care sînt îndreptate eforturile întregului nostru popor în actualul cincinal, vorbitorul a spus: Contactul cu istoria, cu lupta înaintașilor pentru libertate — izvor de legitimă mîndrie patriotică — întărește încrederea în forțele vii ale poporului nostru care astăzi, condus de partidul comuniștilor, stăpîn pe destinul său, își construiește lumea nouă în care demnitatea, „dreptatea și slobozenia" pentru care s-a sacrificat Tudor Vladimirescu reprezintă o realitate vie și puternică, o permanență a aspirațiilor noastre naționale.

Într-o atmosferă însuflețită, participanții la adunarea populară au aprobat, în continuare, textul unei telegrame adresate conducerii partidului nostru, personal tovarășului **NICOLAE CEAUȘESCU**. (Publicăm în pagina I textul integral al telegramei).

In încheierea adunării populare, participanții au vizionat filmul artistic românesc *„Tudor"*.

Avut obștesc!

(urmare din pag. 1)

Nu se poate să nu fi asistat cum se descarcă mărfurile la unitățile comerciale. La unele din ele, lăzile cu pîine sau alte produse ambalate sînt de obicei trîntite fără milă de te întrebi cum mai rezistă. De fapt, după repetate maltratări, ambalajele... își dau sufletul înainte de vreme, fără ca cineva să se sinchisească.

De pe urma unor asemenea procedee avem de suferit și noi, cumpărătorii. Nu ne mirăm cînd vedem în galantare pîini turtite sau murdare, ori legume într-o stare jalnică, fiindcă știm de ce-s așa. Sau cînd, în librării, multe cărți ajung atît de ciocănite de parcă ar fi fost descărcate cu furca.

Dar prejudiciile cele mai mari le suportă cel mai adesea statul, adică noi cu toții, deși e mai normal să le simtă cei direct răspunzători, începînd de la conducătorii unități-lor și pînă la subalternii neglijenți pe care nu-i cheamă la ordine. Așa ar trebui să se întîmple peste tot. Și pe acele șantiere unde cărămizile, cimentul și celelalte materiale se părăduiesc sau se degradează din cauza nepăsării. Și în unitățile în care proasta gospodărire duce la uzura prematură a utilajelor și celorlalte mijloace din dotare.

Fiți siguri că dacă toți cei care aduc pagube vor fi direct păgubiți, neglijența ar pierde partida. E de la sine înțeles că cel mai bine ar fi să nu se ajungă pînă la sancțiuni care să usture la buzunar. Însă... Și s-ar putea, dacă ne-am strădui cu toții, să corectăm optica deformată pe care unii o au despre păstrarea avutului obștesc. Să creăm o opinie de masă împotriva tuturor celor care nu se dovedesc buni gospodari decît cînd e vorba de proprietatea lor. Să-i facem să înțeleagă că asemenea oameni n-au ce căuta printre noi.

Angajamentele trebuie însoțite de fapte

(urmare din pag. 1)

pentru tona de produs recoltat, sortat și predat fermei, cooperatorii din echipele legumicole luînd în răspundere pentru întreținere, pe bază de angajament semnat, suprafețe de culturi în raport de posibilitățile lor de muncă.

Desigur, plata muncii în acord global are o mare forță stimulativă legîndu-i nemijlocit pe cooperatori de producție, de calitatea ei. Dar succesul acestei juste metode de cointeresare materială este condiționat și de calitatea și operativitatea lucrărilor de bază ce trebuie asigurată de specialiști, tehnicienii și mecanizatorii fermei. Pe linia aceasta, se poate spune că la ferma C.A.P.-ului Goiești s-au realizat în bună măsură obiectivele de mai sus, din cele 107 hectare ce le deține peste 80 la sută fiind însămînțate și plantate cu diverse culturi. Întreținerea culturilor se desfășoară normal, sub directa supraveghere a conducerii de fermă.

De la Goiești sîntem acum oaspeții legumicultorilor de la C.A.P. Victoria. Că și anul trecut, în angrenajul fermei de aici condusă de ing. V. Covalciuc nu se învîrt bine anumite rotițe. Privind cele 2 milioane lei venituri ce și le-a propus de realizat această fermă, Vasile Pavel, contabilul șef al cooperativei, este oarecum sceptic. Pe aprilie și mai — ne arată el — grădina trebuie să ne aducă, conform prevederilor de plan, un venit de 53.000 de lei. Au intrat în casierie însă numai 15.092 lei. Dacă nu se poate produce la timp salată, spanac, dovlecei, nu înțeleg de ce se planifică venituri de la astfel de sortimente. Cum mă descurc eu față de balanța de plăți? Mi-e frică să nu se întîmple astfel de fenomene și în continuare. Să fie oare îndreptățită temerea contabilului șef? O deplasare la ferma cu pricina, cîteva constatări pe teren, apoi discuțiile largi avute cu președintele cooperativei, tov. Ilie Bamboi, inginer Aurel Ambrozie, inginerul șef al cooperativei, Iordache Teslaru, ajutor de fermier, Vasile Apetrei, economistul fermei, și Gheorghe Trofin, secretarul organizației de partid pe fermă, ne-au ajutat să tragem următoarele concluzii:

— Plantările sînt rămase în urmă cu circa 50 hectare; întreținerea culturilor nu este corespunzătoare, acțiunea desfășurîndu-se aproape la întîmplare; pe multe parcele terenul pentru plantat nu este întreținut corespunzător fiind necesară introducerea frezei mecanice pentru pregătirea lui din nou; sistemul de organizare a muncii defectuos, oamenii muncind de-a valma și pe sărite, pe baza normelor convenționale, care nu-i leagă de producția fermei de legume: din 80 legumicultori ce figurează în evidența fermei participă efectiv la lucru doar jumătate din efectiv.

— Cu 40—50 de oameni ce-i avem pe grădina Victoria, care are 80 de hectare teren, nu se poate face mare lucru — ne spune deschis Iordache Teslaru, ajutorul de fermier. Imi dau seama că trebuie găsite alte soluții, în special de cointeresare materială a legumicultorilor, și în acest sens consider că acordul global pentru noi ar fi cel mai nimerit.

— Dați-mi în primire cîteva parcele de culturi și răspund eu de producție — își manifestă dorința legumicultorul Nicolae Bivolaru. In modul acesta — arată el în continuare, n-aș mai munci de colo pînă colo, aș ști în fiecare zi ce am de făcut, mi-aș îngriji în cele mai bune condiții porția mea de culturi. Aș face toate astea cu condiția ca să mi se spună cît voi cîștiga precis la mia de lei venit sau la tona de produs de calitate, predată de pe lotul pe care l-am luat în producție.

De aceeași părere cu N. Bivolaru sînt, firește, numeroși membri cooperatori. La fel și consiliul de conducere al cooperativei. De ce nu se optează atunci pentru această formă eficientă de organizare și retribuire a muncii? Iată o întrebare la care ar trebui să răspundă, pe lîngă factorii locali, și unii tovarăși care, în cadrul organelor județene de specialitate, răspund de problemele legumiculturii în unitățile C.A.P.

Expuneri pe teme de arhitectură și artă tradițională

In cadrul ciclului de expuneri pe teme de arhitectură și artă tradițională organizat de Comisia pentru difuzarea științei și culturii de la Comitetul județean pentru cultură și artă din Iași, zilele trecute, în aula Institutului politehnic „Gh. Asachi" din Iași a avut loc expunerea „Drumețind prin Maramureș" urmată de proiecții cu diapozitive-color, ținută de conf. univ. arhitect Cezar Niculiu.

Următoarea expunere, „Iranul — impresii de călătorie", va avea loc la 3 iunie a.c., ora 18, în aula Institutului politehnic.

Un grup de infractori a deturnat un avion românesc

In ziua de 27 mai a.c., un grup de 6 infractori urmăriți de organele de cercetare penală pentru săvîrșirea unor infracțiuni: tîlhărie, accident de circulație, deținere ilegală de armament, sechestrare de persoane și amenințare cu moartea, unii avînd și antecedente penale, încercînd să se sustragă de la răspunderea pentru faptele comise, prin folosirea armelor de foc au pătruns pe aeroportul din Oradea, au atacat echipajul unui avion cu pasageri, TAROM, care urma să efectueze cursa Oradea — București, obligîndu-l să decoleze și să aterizeze pe un aeroport din Austria.

Organele de stat competente românești au cerut autorităților austriece extrădarea infractorilor, returnarea avionului, pasagerilor și echipajului.

(Agerpres)

În 24 de ore

Televiziune

17.00 Deschiderea emisiunii. Teleșcoală. Fizică — clasa XII: Noțiuni de fizica solidului. Conductibilitatea electrică. Matematică — clasa a XII-a: Probleme de analiză matematică (III); 18.00 Căminul; 18.50 Lumea copiilor: „Glume... cu tîlc"; 19.10 Tragere Loto; 19.20 1001 de seri — emisiune pentru cei mici; 19.30 Telejurnalul de seară. Sport; 20.10 Reflector; 20.25 Film artistic: „Asul de pică" — producție a studiourilor din R. S. Cehoslovacă; 21.55 Cadran internațional; 22.40 Telejurnalul de noapte; 22.50 Închiderea emisiunii.

Cinematografe

VICTORIA, orele 9.00; 11.30; 15.15; 18.00; 20.45: „Secretul de la Santa Vittoria", premieră, cinemascop. REPUBLICA, orele 9; 11; 15; 17; 19; 21: „Doar un telefon", premieră. COPOU, orele 9; 11; 15; 17; 19; 21: „Zestrea domniței Ralu; ARTA, orele 10.00; 17.00; 20.30: „Vagabondul". TĂTĂRAȘI, orele 16; 18; 20: „Cîntecele mării". NICOLINA, orele 16; 18; 20: „Țara fericiții".

Filarmonica de stat „Moldova"

La ora 20.00, concert simfonic. Dirijor: George Vintilă. Soliști: Maria Șindilaru — soprană; Iulia Bucuceanu — mezzosoprană, de la Opera română din București; Victor Popovici — tenor; Nicolae Sasu — bas, de la Opera de stat — Iași.

In program: Mihai Moldovan — Rituale pentru soprană și orchestră (solistă Valeria Moisini); Mozart — Requiem pentru soliști, cor și orchestră.

Sînt valabile abonamentele cu litera A.

Casa de cultură a tineretului și studenților

La ora 20.00, la clubul artelor, va avea loc o seară comemorativă „Gerhart Hauptmann", organizată de catedra de limba și literatura germană a Universității ieșene. Vor prezenta: lector univ. dr. Klaus Steinke: „Personalitatea lui Gerhart Hauptmann"; prof. univ. dr. Hertha Perez: „Gerhart Hauptmann — redescoperit" și asist. univ. Siegfried Habicher: „Creația epică a lui Gerhart Hauptmann".

Seară de filme franceze

Azi, la ora 20.15, în amfiteatrul I/1 al Universității „Al. I. Cuza" va avea loc o seară de filme franceze. Cu acest prilej vor rula „Actualități", „Cronica Franței", precum și filmul artistic „Ascensor pentru eșafod".

Oficiul județean de turism

In zilele de 11 și 13 iunie a.c., se organizează o excursie pe traseul: Iași — Tg. Neamț — Cetatea Neamț — Mănăstirea Neamț — Poiana Teiului — Palatul Cnejilor — Mănăstirea Durău — traversarea masivului Ceahlău pe jos — Izvorul Muntelui — Bicaz — Mănăstirea Bistrița — Piatra Neamț — Roman — Iași.

Plecarea va avea loc în ziua de 11 iunie la ora 14.00. Costul excursiei pentru o persoană este de 165 lei. Se asigură transportul cu autobuzul. Inscrierile se pot face pînă la 7 iunie a.c. la sediul Oficiului județean de turism (Piața Unirii).

Timpul probabil

Vremea se menține instabilă cu cerul acoperit. Local se vor semnala averse însoțite de descărcări electrice. Vîntul va sufla slab la potrivit din sectorul sudic. Temperatura aerului staționară; minimele vor fi cuprinse între 12 și 16 grade, iar maximele între 24 și 28 grade.

JOCURI FOTBAL

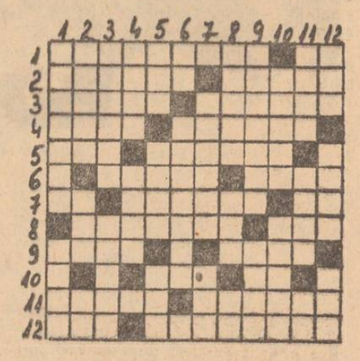

ORIZONTAL: 1. Se zbate în coada clasamentului — Petrolul, pe extreme!; 2. Echipa din Cîmpulung Moldovenesc — Aici activează divizionara C Unirea; 3. Verb al portarului — Echipă bucureșteană; 4. Urîtă — Joacă la pitici (fem.); 5. Cîntece de slavă — Vizează titlul de campioană; 6. Stadion — Există; 7. Atac finalizat! — De ateu — Uzinele „Victoria"; 8. Aici joacă divizionara C Chimia — Echipă din Tg. Mureș; 9. Cele frumoase — Joacă la „U" Craiova; 10. Echipa din Sf. Gheorghe (neart.) — Carte!; 11. Reședința lui Sport Club — Apărător ieșean; 12. Campioana — Portarul lui Steagul Roșu.

VERTICAL: 1. Echipa din Ploiești — Rezerva lui Adamache; 2. În trena liderului — Echipa din Cluj sau Timișoara — Începe atacul!; 3. Aici activează Crișul, Olimpia... — A asalta; 4. Oprire pe C.F.R. pentru Rapid! — Verbul leului; 5. Aur dat înapoi! — Aici activează echipa Furnirul — Produse galinacee; 6. Pele! — Echipa din Baia Mare; 7. Aici joacă pe teren propriu echipa Carpați — Atras la mijloc!; 8. „Steagul Roșu" — Liniște! — La Romila!; 9. Altă echipă bucureșteană — Tun; 10. Insulă în Ciclade — Vechi; 11. Joacă la S.C. Bacău — Înconjoară terenul — Lazăr Horia; 12. A pune mîna — Aici activează divizionara C Mureșul — Ionescu de la Petrolul Ploiești.

S. COLOȘENCO

INTERESELE CETĂȚEANULUI ȘI RĂSPUNDEREA CELOR SOLICITAȚI

Noi secții de prestări de servicii

Cooperativa de consum din comuna Popești, care deservește și comuna Mădirjac, manifestă o preocupare susținută pentru extinderea prestărilor de servicii către populație. De curînd, a luat ființă un atelier de tîmplărie, unde se execută, de asemenea, lucrări de geamgerie, precum și împletituri de plase din sîrmă. Concomitent, s-a înființat și o secție de zidari-zugravi ai căror lucrători sînt angajați în prezent la executarea celor două noi săli de clasă ce se ridică în comuna Mădirjac. O secție de croitorie de damă, realizată la Mădirjac, vine să completeze gama de servicii prestate pentru populație.

O însemnată extindere a volumului de lucrări a înregistrat secția de prefabricate din beton, care execută tuburi pentru poduri și fîntîni, stîlpi de gard, șpalieri etc. Cu prefabricatele confecționate aici au fost construite în comună 5 poduri și circa 30 de fîntîni, s-au realizat sau sînt în curs de execuție împrejmuiri la școlile din Popești și Hărpășești, la magazinul din Doroșcani. Secția a contractat, de asemenea, un mare volum de lucrări (tuburi pentru poduri și fîntîni) cu Ocolul silvic Podu-Iloaiei și cu alte unități.

Traseu de autobuze la Tg. Frumos

Pentru a veni în sprijinul cetățenilor din oraș și din comuna subordonată în domeniul transportului în comun, Consiliul popular al orașului Tg. Frumos a procurat de curînd un autobuz, care circulă pe traseul Tg. Frumos — Bals și retur, Tg. Frumos — Giurgești și retur, Tg. Frumos — Prigoreni și retur, de patru ori pe zi.

Pe traseul respectiv au fost montate indicatoare pentru stații, cu graficul orar de circulație.

Din primele zile, autobuzul introdus în circulație a cunoscut o mare afluență de călători.

Un util schimb de experiență

De curînd la asociația de locatari P.T. nr. 14 din cartierul Dimitrie Cantemir a avut loc un util schimb de experiență. Au participat președinți și împuterniciți ai asociațiilor de locatari, deputați, secretari ai organizațiilor de bază din diverse cartiere. Participanții au urmărit modul de organizare și desfășurare a acțiunii de gospodărire și înfrumusețare a spațiilor de folosință comună și a zonelor verzi din jurul blocurilor.

În această zonă s-au executat unele îndesiri de blocuri, lărgirea străzii Decebal și a unor alei, afectîndu-se o bună parte din spațiile verzi. În situația creată, locatarii din asociația P.T. nr. 14 n-au așteptat să vină alții să refacă spațiile verzi, să le protejeze. Începînd din toamna anului trecut, continuînd în primăvara acestui an, pe 29.500 m.p. teren, s-au executat amenajări de noi spații verzi pe 15.100 m.p., întreținere pe 14.400 m.p., plantîndu-se, totodată, peste 3.000 arbori și arbuști ș.a. Valoarea lucrărilor executate prin muncă patriotică se ridică la peste 250.000 de lei. Ceea ce merită de reliefat este faptul că la aceste vaste lucrări au răspuns majoritatea locuitorilor.

În cadrul schimbului de experiență au fost studiate și alte aspecte ale activității asociației, în special pentru buna gospodărire a părților comune ale blocurilor, pentru reducerea cheltuielilor.

Precizările făcute de către tov. Viorel Tiron, prim-vicepreședinte al Comitetului executiv al Consiliului popular municipal, privind atribuțiile asociațiilor de locatari, au avut menirea de a clarifica unele dintre cerințele îndreptățite ale cetățenilor.

COOPERATIVA „CONSTUCTORUL" CLĂDEȘTE... MAI MULT ÎN SCRIPTE

După cum era de așteptat, Cooperativa meșteșugărească „Constructorul" a pășit pe drumul redresării sale economico-financiare. Eforturile depuse în acest an pentru lichidarea grelei situații moștenite de la fosta conducere, pentru creșterea prestigiului umbrit, n-au fost zadarnice. Totuși mai sînt multe de făcut.

Însoțiți fiind de tov. M. Niță, vicepreședintele U.J.C.M., și de către M. Aizicovici, președintele Cooperativei „Constructorul", vizităm mai multe șantiere. Am luat din caietul de evidență al președintelui, cu totul la întîmplare, cîteva obiective din cele 76 înscrise la rubrica „deservirea populației".

Strada Albinet nr. 58. Din evidență reieșea că la familia **Victoria Teodorescu,** beneficiară de contract, se lucrează din plin. Ne întîmpină Gabriela Popescu, sora titularului de contract, și ea direct interesată: „M-am săturat să tot umblu pe la cooperativă. Din devizul întocmit nu s-a executat decît o sobă. Ne-a lăsat baltă cu restul". Cu stupoare, președintele află că a fost dezinformat, lucrarea respectivă trebuind să fie încheiată încă din toamna anului trecut. Interlocutoarea noastră continuă: „Tehnicianul Paul Ceucă și-a bătut pur și simplu joc de noi, pentru că am refuzat să-i dăm bani peste prețul devizului. Pentru o mașină de nisip care ne-a fost lăsat în stradă încă din anul trecut, cooperativa ne încasează ratele. Dar casa a rămas așa cum era și înainte".

Strada Sf. Andrei nr. 3. Cînd a auzit scopul vizitei noastre, beneficiara de contract, **Adela Vuescu,** s-a mirat: „de cînd tot așteptăm pe cineva de la „Constructorul!" De anul trecut nu a venit nimeni de la cooperativă". Din nou dezinformare, din nou aceeași situație: — „Îmi oprește cîte 450 de lei rată pentru o lucrare care nici măcar n-a fost începută".

Fundacul Bucium. Mircea Ivan a încheiat cu cooperativa un contract pentru executarea unei fundații de casă. Aceasta în anul trecut, nu cum era informat precedintele că este un nou contract. Situația se lămurește pe loc. Tehnicianul Iftimie care venise să tatoneze terenul în vederea atacării lucrării spunea: „Lucrarea a fost la Ceucă. Ce-a făcut el înainte, se vede". Da, se vedea. Materiale pierdute, treabă neisprăvită ș.a.m.d. Aici, la acest obiectiv, pe lîngă faptul că beneficiarului i se reținea banii pentru rate, acesta era pus în situația de a pierde și autorizația de construcție, datorită depășirii termenului. După cum se vede, numele tehnicianului Ceucă a fost din nou pomenit în acea zi și de către alți beneficiari, care și-au arătat nemulțumirea față de stilul de muncă întronat la cooperativă. Cine este acest Ceucă?

Ne-am oprit și la alte șantiere. Locuința proprietate personală a familiei Baltă, care se construiește în cartierul Aurora, trebuia să fie „la roșu" încă din luna decembrie 1970. La data vizitei noastre se turnase doar placa peste mezanin. Mai sînt și alte multe cazuri asemănătoare care explică de ce la capitolul „Deservirea populației" cooperativa înregistrează încă pierderi. Cauzele care au condus la o asemenea stare sînt multiple. Am aminti doar: lipsa de specialiști la serviciul producției pentru coordonarea lucrărilor, slaba organizare a transportului materialelor care ajung cu întîrziere pe șantiere, lipsa unor materiale de construcție ca urmare a unei defectuoase planificări, care nu corespunde nici pe departe realității. Maistrul N. Ionescu pe care l-am întîlnit pe un șantier ne relata că „funcționarii de la serviciul de organizare a muncii nu repartizează în mod judicios forțele de muncă, mai mult încurcă treburile ș.a.m.d.".

Oricît de grea este moștenirea lăsată de vechea conducere, actualul președinte fiind obligat să facă numeroase anchete pentru stabilirea unor crude realități care au dat naștere la nemulțumiri, se impune găsirea de urgență a unor soluții care să permită ieșirea din acest impas.

AL. MONTEORU

Adevărul a devenit cunoscut, măsurile încă nu

„La circumscripția sanitară a comunei Ciortești, ne scria cetățeanul Vasile Toma, unii salariați s-au apucat de furat bunurile unității". Am cerut Direcției sanitare a județului Iași să analizeze faptele semnalate. Răspunsul este limpede: s-au înscris în tabelele de distribuire a laptelui și a zahărului persoane care nu aveau dreptul la aceste produse; s-au găsit persoane care nu recunosc că ar fi primit lapte praf și zahăr; s-au găsit semnături în registru, de la una și aceeași persoană, care diferă, de unde rezultă că sînt false; s-au găsit semnături ale căror caracteristici sînt asemănătoare, deși sînt date pentru persoane diferite (din nou falsuri). S-au mai făcut afaceri și cu lemnele de foc.

Direcția sanitară a sesizat organele de stat competente. Să nu rămînem la „nivel de sesizare", deoarece, așa cum ne informează corespondentul nostru, în toamna trecută s-a mai făcut un control care n-a avut nici o urmare eficientă pentru circumscripția sanitară.

„Performanțe" care se plătesc

E frumoasă meseria de șofer, dar nu este lipsită de răspundere. Trebuie respectate nu numai regulile de circulație, ci și autovehiculele încredințate. Ceea ce nu a făcut cu răspunderea cuvenită Gheorghe Ețcu, șofer la C.A.P. Rediu. Într-un an de zile a reușit performanța de a pune pe butuci două autocamioane și un tractor. Conducerea C.A.P. a fost însă răbdătoare (nu înțelegem de ce) și a așteptat să treacă un an ca să ia măsurile cuvenite. De aceea, nu-i de mirare că șoferul cu pricina a și uitat de „performanțele" lui și a depus o reclamație la ziarul nostru împotriva conducerii cooperativei. Bineînțeles că i s-a adus aminte de cele două autocamioane și de tractor și va fi obligat să suporte daunele.

De ce în plus?

Acordarea loturilor în folosință la C.A.P. Grajduri îi preocupă, în mod firesc, pe toți membrii cooperativei agricole. De aceea scrisoarea unora din ei, adresată ziarului, a ridicat o problemă de interes general, căreia conducerea cooperativei trebuia să-i acorde mai multă atenție. Din cercetările întreprinse de U.J.C.A.P. s-a constatat că la cooperativa din Grajduri suprafețele în plus acordate unor cooperatori variază între 500—4.000 m.p. Pentru rezolvarea acestei probleme, Uniunea județeană a stabilit împreună cu conducerea C.A.P., constituirea unei comisii împuternicită să transpună în practică, la fața locului, prevederile statutare. Sperăm că de această dată se va măsura corect.

Vedere din Baia Mare — Foto: AGERPRES

PARADA MODEI

organizează Cooperativa „Tehnica confecției" Iași

în sala

CASEI DE CULTURĂ A TINERETULUI ȘI STUDENȚILOR

în ziua de sîmbătă 29 mai, la ora 18.00.

Vor fi prezentate ultimele noutăți ale modei pentru sezonul actual, creații ale specialiștilor Casei de modă din Iași.

Biletele se găsesc la Casa de modă Iași.

OFICIUL PENTRU CONSTRUCȚIA DE LOCUINȚE PROPRIETATE PERSONALĂ IAȘI

aduce la cunoștința celor care au depus opțiuni pentru blocul CUZA-VODĂ nr. 4-6 că

ședința de repartizare și contractare a apartamentelor va avea loc LUNI, 31 mai 1971, ora 10.00, la sediul Oficiului din str. Cuza-Vodă nr. 53.

Reamintim solicitanților care nu se vor prezenta la ședință că NU li se vor repartiza apartamente în lipsă.

Solicitanții prezenți trebuie să aibă următoarele acte necesare contractării:

— buletin de identitate (soț-soție)
— adeverințe tip de salariat (soț-soție)
— fișa de cont personal C. E. C.

Se informează publicul că în ziua de 31 mai 1971 la Oficiu nu se lucrează decît cu solicitanții blocului Cuza-Vodă.

Se angajează:

— lăcătuși—montori
— sudori electrici—autogeni
— lăcătuși construcții metalice

Cei interesați se vor adresa la

ÎNTREPRINDEREA 14 INSTALAȚII—MONTAJE IAȘI

SĂTENI!

Cooperativele de consum cumpără frunze de lăcrămioare la prețul de 1,20 lei/kg., în stare verde, în următoarele condițiuni:

— frunzele să fie de culoare verde închis și fără codițe

— frunzele recoltate se pun afînat în coșuri de nuiele și se transportă pînă la punctul de achiziții al cooperativei.

Prin culegerea și valorificarea frunzei de lăcrămioare puteți obține venituri suplimentare, contribuind la asigurarea materiei prime pentru industria farmaceutică și pentru export.

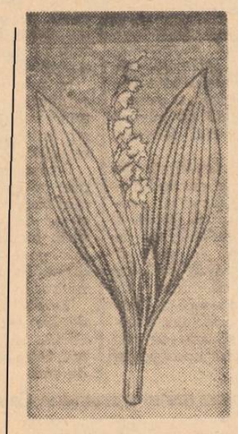

— doi strungari categoria 5
— doi sculeri SDV categoria 5-6

angajează imediat

UZINA DE FIBRE SINTETICE IAȘI

șoseaua Țuțora nr. 175.

Angajarea se face conform H. C. M. 914/1968.

Se angajează de urgență:

— șef serviciu aprovizionare-desfacere
— revizor contabil

Condiții de angajare: conform H. C. M. 914/1968.

— mecanici auto, categoria III-VI
— șoferi recepționeri cu gestiune

Condițiile de angajare sînt cele prevăzute în legea nr. 22/1969.

Cei interesați se vor adresa la

ÎNTREPRINDEREA DE INDUSTRIALIZARE A LAPTELUI IAȘI

Relații suplimentare se pot obține la sediul întreprinderii din Iași, strada Metalurgiei nr. 8.

Se angajează:

— economiști
— contabili

Cei interesați se vor adresa la

Întreprinderea agricolă de stat Iași

cu sediul în Valea Lupului, vizavi de Fabrica de antibiotice Iași.

OPERA DE STAT IAȘI

prezintă

SÎNGE VIENEZ

duminică, 30 mai, ora 10.

COCOȘATUL DE LA NOTRE-DAME

duminică, 30 mai, ora 19,30.

— doi ingineri electromecanici sau instalații cu vechime minimă de 5 ani
— sanitariști — categoria 3—5
— sudori — categoria 3—5

angajează imediat

GRUPUL DE INSTALAȚII IAȘI

strada 7 Noiembrie nr. 51.

Se asigură cazare și masa contra cost. Cei interesați se pot adresa la serviciul organizarea muncii, zilnic, între orele 7—15,30, telefon 17020, interior 169.

— ingineri proiectanți
— tehnicieni proiectanți
— strungari
— un pictor executant

angajează

Uzina metalurgică IAȘI

— un post de mecanic
— categoria V—VI

are vacant

ÎNTREPRINDEREA POLIGRAFICĂ IAȘI

Relații suplimentare se pot obține la biroul personal, telefon 14620, interior 906.

Se recrutează *absolvenți ai școlilor generale de 8—10 ani* pentru concursul de admitere în învățămîntul profesional, sesiunea 6 iulie 1971, în meseriile:

— *tîmplar mobilă și articole tehnice*
— *electricieni întreținere și reparații*
— *lăcătuși mecanici*
— *strungari*
— *sudori*

Cei interesați se vor adresa la

C. E. I. L. Iași

strada Bucium nr. 34.

Recrutarea candidaților se face numai din orașul Iași și comunele subordonate.

Relații suplimentare se pot obține zilnic între orele 7—15 de la biroul personal-învățămînt, telefon 11120—11121, interior 131.

— un contabil șef

angajează de urgență

Liceul industrial de chimie Iași

str. Sf. Sava nr. 16.

Condiții de angajare: conform H. C. M. nr. 2841/1968.

Relații suplimentare se pot obține zilnic la secretariatul școlii, telefon 15665.

— strungari
— rabotori

angajează de urgență

Combinatul textil Iași

Condiții de angajare: conform H. C. M. 914/1968.

Cei interesați se vor adresa la serviciul personal al Combinatului textil din strada Primăverii nr. 2.

PE MERIDIANELE GLOBULUI

MILANO

Prezentarea oficială a volumului „NICOLAE CEAUȘESCU: România pe drumul socialismului și al luptei împotriva imperialismului" apărut recent în Italia

ROMA 27. — Corespondentul Agerpres, Nicolae Puicea, transmite: La sediul Casei centrale de cultură din Milano a avut loc, miercuri seara, prezentarea oficială a volumului „NICOLAE CEAUȘESCU: România pe drumul socialismului și al luptei împotriva imperialismului", apărut recent în Italia. Luînd cuvîntul cu acest prilej, profesorul universitar Carlo Salinari, autorul prefeței volumului, a subliniat importanța deosebită și semnificația apariției în limba italiană a primei culegeri de scrieri și cuvîntări ale președintelui Ceaușescu, care oferă cititorilor italieni, tuturor prietenilor României și celor interesați să cunoască dezvoltarea socialistă a acestei țări, o sursă directă de a aprecia personalitatea puternică a lui Nicolae Ceaușescu, de informare asupra problemelor majore interne și internaționale pe care secretarul general al P.C.R. le-a abordat cu diferite ocazii. Volumul de articole și cuvîntări, a spus Salinari în continuare, facilitează înțelegerea unor probleme privind construcția socialismului în România și definește contribuția creatoare pe care Nicolae Ceaușescu a adus-o personal în activitatea de partid, în dezvoltarea economiei, în înflorirea culturii și în alte domenii. De asemenea, volumul are o mare importanță pentru comuniștii italieni, date fiind lupta comună a P.C.R. și P.C.I. pentru pace și socialism și relațiile de prietenie frățească dintre cele două partide, a subliniat Salinari.

În fața celor prezenți — personalități ale vieții politice și culturale, deputați, oameni de știință, ziariști — Ion Popescu-Puțuri, membru al Consiliului de Stat, directorul Institutului de Studii Istorice și Social-Politice de pe lîngă C.C. al P.C.R., a făcut o prezentare a volumului.

Vorbitorul a răspuns apoi la întrebările puse de cei prezenți privind unele aspecte ale construcției socialismului în România.

Cu ocazia acestei manifestări, în holul Casei centrale de cultură, precum și în librăriile milaneze au fost expuse standuri cu volumul de articole și cuvîntări ale tovarășului Nicolae Ceaușescu.

Vizita delegației guvernamentale române în Mauritania

NOUAKCHOTT 27 (Agerpres).

La 26 mai, delegația guvernamentală română condusă de Ion Pățan, vicepreședinte al Consiliului de Miniștri, a sosit în capitala Mauritaniei într-o vizită oficială. La aeroport, delegația a fost întîmpinată de ministrul afacerilor externe, H. O. Mouknass, și de alte oficialități.

În aceeași zi, șeful delegației române a fost primit de președintele Republicii Islamice a Mauritaniei, Moktar Ould Daddah. Cu acest prilej, Ion Pățan a transmis președintelui Mauritaniei un mesaj de prietenie din partea președintelui Consiliului de Stat al Republicii Socialiste România, Nicolae Ceaușescu.

În cursul convorbirii, care s-a desfășurat într-o atmosferă de prietenie și cordialitate, au fost examinate probleme privind dezvoltarea relațiilor bilaterale, precum și probleme internaționale de interes comun.

Seara președintele Moktar Ould Daddah a oferit un dineu în onoarea delegației guvernamentale române.

PRAGA

LUCRĂRILE CONGRESULUI PARTIDULUI COMUNIST DIN CEHOSLOVACIA

PRAGA 27. — Corespondentul Agerpres, Constantin Prisăcaru, transmite: În cea de-a treia zi a lucrărilor Congresului Partidului Comunist din Cehoslovacia, a fost prezentat și aprobat raportul Comisiei de validare a mandatelor și au continuat discuțiile pe marginea documentelor prezentate în zilele anterioare. Delegații care au luat cuvîntul au înfățișat succesele obținute de oamenii muncii din Cehoslovacia în perioada care a trecut de la ultimul Congres al partidului. Ei s-au referit pe larg la sarcinile ce revin organizațiilor de partid pe care le reprezintă la Congres, întregului popor cehoslovac, pentru transpunerea în viață a obiectivelor fixate de actualul Congres.

Cel de-al XIV-lea Congres a fost salutat de reprezentanții unor partide comuniste și muncitorești.

Lucrările Congresului continuă.

ORIENTUL APROPIAT

CAIRO 27 (Agerpres). — William Luce, reprezentat personal al secretarului Foreign Office-ului, care întreprinde un turneu prin țările arabe, a sosit în capitala R.A.U. El urmează să aibă convorbiri cu ministrul afacerilor externe, Mahmud Riad, și cu alte oficialități egiptene consacrate examinării situației din Orientul Apropiat.

*

AMMAN 27 (Agerpres). — Consiliul de miniștri al Iordaniei a interzis apariția ziarului „Al-Difaa". Nu a fost comunicat nici un motiv asupra acestei măsuri care reduce numărul cotidienelor autorizate la Amman la două. Agențiile de presă precizează că în ultimul timp „Al-Difaa" a luat atitudine contra unor măsuri adoptate de autoritățile iordaniene față de mișcarea palestiniană.

*

WASHINGTON 27 (Agerpres). — Regele Feisal al Arabiei Saudite, care întreprinde o vizită oficială în Statele Unite, a sosit miercuri la San Francisco. Astăzi, el va fi întîmpinat la Casa Albă de președintele Nixon, cu care va discuta situația din Orientul Apropiat. Feisal va conferi, de asemenea, cu alți reprezentanți ai Administrației de la Washington, unde urmează să rămînă timp de trei zile.

Situația din Irlanda de nord

BELFAST 27 (Agerpres) — Primul ministru al Irlandei de nord, Brian Faulkner, a făcut miercuri seara o declarație radiodifuzată în care a cerut populației să sprijine autoritățile în cercetările întreprinse pentru descoperirea persoanelor vinovate de explozia unei bombe în clădirea unui post de comandă a armatei.

La Dublin, primul ministru al Republicii Irlanda, Jack Lynch, a declarat în parlament că guvernul său „condamnă aceste atentate" care „nu au nici o justificare".

În legătură cu situația din Ulster, guvernul Marii Britanii a făcut cunoscut la Londra că trupele engleze din Irlanda de Nord au primit ordinul să deschidă focul, dacă vor considera acest lucru necesar. Lordul Barniel, ministru de stat pentru problemele apărării, a informat Camera Comunelor că de acum înainte posturile de poliție din Irlanda de nord vor fi păzite de armata britanică.

CAMBODGIA

Forțele patriotice au ocupat localitatea Snoul

PNOM PENH 27 (Agerpres) — Continuîndu-și acțiunile ofensive împotriva unităților regimului Lon Nol și a trupelor saigoneze intervenționiste, forțele de rezistență populară cambodgiene au ocupat, în urma unor lupte deosebit de puternice, localitatea Snoul, situată pe șoseaua națională nr. 7, la 185 kilometri nord de Pnom Penh. După cum relatează agențiile de presă, atacul patrioților a început în zorii zilei de miercuri și a fost pregătit prin bombardamente cu mortiere și rachete. Luptele au continuat 24 de ore în toată zona din împrejurimile localității.

SEUL 27 (Agerpres) — Opoziția unui număr tot mai mare de soldați americani față de războiul din Vietnam este un fapt de notorietate, dar iată că, recent, demonstrațiile antirăzboinice au cuprins și trupele S.U.A. dislocate în Coreea de sud. După cum informează ziarul „Le Monde", 31 de soldați americani din garnizoanele mai multor baze din împrejurimile Seulului au organizat, împreună cu alți tineri americani și coreeni, o demonstrație impresionantă împotriva războiului din Vietnam, care a făcut necesară intervenția poliției sud-coreene. De menționat că demonstrația, care a durat mai mult de trei ore, este prima acțiune de acest gen organizată în Coreea de sud. După ce au fost arestați de către poliția regimului de la Seul, soldații americani au fost predați autorităților militare americane. Faptul că acestea s-au abținut să intervină împotriva demonstranților a fost explicat prin interdicția pe care au trebuit s-o respecte — aceea de a nu interveni în centrul capitalei sud-coreene. După cum se vede, însă, reacția împotriva tinerilor americani nemulțumiți de războiul din Vietnam a fost și așa destul de prompță...

S.U.A. — În clișeu: Mii de tineri din Washington, participanți la o demonstrație împotriva războiului din Vietnam.

BELGRAD

Mirko Tepavaț va vizita R. P. Chineză

BELGRAD 27 (Agerpres).

Mirko Tepavaț, secretar de stat pentru afacerile externe al R.S.F. Iugoslavia, va face, între 8 și 15 iunie, o vizită oficială în Republica Populară Chineză, la invitația guvernului chinez, a anunțat Dragoliub Vuița, purtător de cuvînt în Secretariatul de Stat pentru Afacerile Externe. Vizita are loc într-o perioadă în care relațiile noastre cu R.P. Chineză au atins un nivel favorabil de dezvoltare și cînd se deschid noi posibilități pentru continua promovare a raporturilor bilaterale, a adăugat Dragoliub Vuița.

Iugoslavia, a continuat purtătorul de cuvînt, dorește să dezvolte cu R.P. Chineză relații pe o bază cît mai largă, pornind de la interesul reciproc. Credem că apropiata vizită a secretarului de stat iugoslav pentru afacerile externe va fi un prilej pentru un schimb util de păreri și va reprezenta o contribuție importantă la dezvoltarea continuă și la consolidarea relațiilor prietenești și a colaborării între R.S.F. Iugoslavia și R.P. Chineză.

Președintele Nixon despre convorbirile S.A.L.T.

WASHINGTON 27 (Agerpres).

Adresîndu-se unui grup de redactori și publiciști reuniți la Birmingham, statul Alabama, președintele Nixon a afirmat că hotărîrea de a grăbi convorbirile S.A.L.T. — adoptată la cele mai înalte niveluri de către U.R.S.S. și S.U.A. — reprezintă un pas important, care ar putea duce la îmbunătățiri ulterioare ale relațiilor dintre cele două puteri. Președintele a adăugat că evoluția negocierilor S.A.L.T. nu garantează realizarea unui acord asupra limitării armamentelor nucleare sau o identitate de opinii privind criza din Orientul Apropiat ori Europa. El a apreciat, totuși, că acordul de a accelera negocierile S.A.L.T. are o importanță enormă pentru raporturile dintre cele două țări.

Referindu-se la Orientul Apropiat, președintele a afirmat că nimeni nu s-a așteptat ca recenta călătorie a lui William Rogers să fi avut drept rezultat o soluționare a conflictului arabo-israelian. Cu toate acestea, a menționat el, luptele au încetat la Suez de nouă luni și se înaintează pas cu pas către o reglementare.

Stabilirea de relații diplomatice între R. P. Chineză și Austria

PEKIN 27 (Agerpres) — Agenția China Nouă anunță că guvernele Republicii Populare Chineze și Republicii Austria au hotărît, în conformitate cu principiile respectării mutuale a suveranității și integrității teritoriale, neamestecului în treburile interne, egalității și avantajului reciproc, să-și acorde recunoaștere reciprocă și să stabilească relații diplomatice de la 28 mai 1971, urmînd să facă schimb de ambasadori în decursul viitoarelor șase luni.

În comunicatul comun transmis de agenția menționată se arată că guvernul chinez respectă statutul de neutralitate al Republicii Austria, iar guvernul austriac recunoaște guvernul R.P. Chineze ca unicul guvern legal al Chinei.

Guvernele celor două țări, relevă comunicatul, au căzut de acord să ofere toată asistența necesară instalării și îndeplinirii funcțiunilor ambasadelor în capitalele lor respective, pe baza egalității și avantajului reciproc, conform practicii internaționale.

Comunicatul a fost semnat în ziua de 26 mai la București de către ambasadorul Republicii Populare Chineze în România, Cian Hai-fun, și ambasadorul Republicii Austria în România, Eduard Tschop.

TOKIO

Conferința de presă a premierului Eisaku Sato

TOKIO 27 — Corespondentul Agerpres, Florea Țuiu, transmite: Premierul Eisaku Sato a declarat la 26 mai, în cadrul unei conferințe de presă televizate, că Japonia nu se află în prezent în situația de a-și reevalua yenul — moneda națională. Paritatea acestuia, a spus Eisaku Sato, nu trebuie să fie analizată numai prin prisma balanței de plăți externe, ce înregistrează în prezent un excedent de peste 6 miliarde dolari, ci și prin alți factori, cum ar fi lipsa de locuințe și drumuri publice, domeniu în care Japonia apare „ca o țară care abia se afirmă".

Pe de altă parte, premierul japonez a sprijinit afirmațiile ministrului industriei și comerțului exterior, Kiichi Miyazawa, privind scrisoarea Yoshida, declarînd că aceasta nu mai are nici o valabilitate întrucît este vorba de „o scrisoare personală" ce nu poate fi respectată de guvernele care au urmat cabinetului fostului premier Yoshida.

Evocînd o serie de probleme legate de convorbirile japono-americane privind retrocedarea Okinawei către Japonia, premierul Eisaku Sato a afirmat că există o serie de dificultăți, între care trecerea de la economia militară la cea de pace și schimbarea sistemului monetar de la dolar la yen. El a declarat, însă, că, înainte de semnarea acordului de retrocedare a Okinawei, Partidul liberal-democrat, de guvernămînt, va proceda la un schimb de păreri cu liderii partidelor din opoziție în această problemă.

HELSINKI

Reuniunea Internaționalei Socialiste

HELSINKI 27 (Agerpres). — Lucrările Conferinței Consiliului General al Internaționalei Socialiste, care s-au desfășurat timp de trei zile la Helsinki, au luat sfîrșit joi seara. Au participat aproximativ 150 de delegați, reprezentînd 40 de partide membre.

Într-una din rezoluțiile adoptate de participanți este adresat un apel guvernelor și popoarelor din Europa și America de Nord de a acționa pentru organizarea în curînd a unei conferințe general-europene asupra securității. Rezoluția exprimă speranța că o asemenea conferință va crea un mecanism permanent, care să permită tuturor țărilor să-și aducă contribuția la stabilirea unei zone a păcii.

În problema dezarmării, participanții au evidențiat necesitatea încetării experiențelor nucleare și a interzicerii producerii, stocării și folosirii armelor biologice și chimice.

Dezbaterea situației din Orientul Apropiat a evidențiat divergențe acute între participanți. Rezoluția, aprobată cu majoritate de voturi, salută menținerea încetării focului între țările arabe și Israel, dar nu exprimă vreo părere asupra modalităților de soluționare definitivă a conflictului.

Rezoluția consacrată situației din Asia de sud-est cere, între altele, guvernului S.U.A. să anunțe o dată apropiată pentru retragerea forțelor lor din Vietnamul de sud.

SCURTE ȘTIRI

SOFIA

Primul ministru al Iranului, Amir Abbas Hoveida, și-a încheiat vizita oficială în R. P. Bulgaria. Această vizită, relevă agenția B.T.A., a reprezentat o contribuție la dezvoltarea relațiilor bilaterale.

ALGER

Președintele Houari Boumediene a prezidat miercuri o reuniune comună a Consiliului Revoluției și a guvernului algerian, în cadrul căreia a fost discutat din nou proiectul Cartei revoluției agrare. Au fost examinate, în special, probleme privind recuperarea și distribuirea suprafețelor agricole, precum și structurile cooperativelor care ar urma să fie create în acest sector.

NAȚIUNILE UNITE

Consiliul de Securitate a hotărît în unanimitate prelungirea cu o perioadă de încă șase luni — pînă la 15 decembrie 1971 — a mandatului forțelor O.N.U. din Cipru. Rezoluția adoptată cere celor două comunități din insulă — greacă și turcă — să manifeste moderație și să continue negocierile începute. Este exprimată speranța că acestea vor înregistra, în viitoarele șase luni progrese suficiente pentru a se permite retragerea sau reducerea substanțială a efectivelor forțelor O.N.U.

PARIS

Aniversarea a 90 de ani de la nașterea lui George Enescu este marcată la Paris de o serie de manifestări muzicale de prestigiu. Astfel, din inițiativa Asociației „Prietenii lui Enescu", a avut loc joi seara în marea sală „Gaveau" un concert de muzică de cameră cuprinzînd piese din opera compozitorului român. Și-au dat concursul celebrul violonist Yehudi Menuhin, președintele de onoare al asociației, Hepzibah Menuhin și violoncelistul francez Maurice Gendron. Concertul s-a bucurat de un deosebit succes.

SANTIAGO DE CHILE

La Santiago de Chile s-a anunțat că au fost trecute sub controlul statului importantele firme textile „Yarur", „Sumar", „Said" și „Irmas".

BONN

Un comunicat al Ministerului Apărării al R.F. a Germaniei anunță că cel de-al 139-lea avion de tip „Starfighter" aparținînd forțelor aeriene vest-germane s-a prăbușit în cursul dimineții de joi, în timp ce efectua un zbor de antrenament în zona Mării Nordului. Pilotul a reușit să părăsească cabina și a fost pescuit după o jumătate de oră de la accident de un elicopter vest-german.

BRUXELLES

La cel de-al 18-lea Concurs internațional de canto din orașul Verviers (Belgia), organizat în colaborare cu radioteleviziunea belgiană, baritonul român Eduard Tumageanian a obținut Premiul internațional „Achille le Jeune", iar sopranei Maria Slătinaru i s-a decernat Premiul internațional al organizațiilor sindicale.

ROMA

Președintele Consiliului de Miniștri al Italiei, Emilio Colombo, l-a primit pe fostul ministru de finanțe al S.U.A., David Kennedy, care face o vizită la Roma. Kennedy întreprinde în prezent o călătorie în capitalele mai multor țări vest-europene, la indicația președintelui Nixon, pentru a examina problemele create de instituirea unor bariere vamale în calea importurilor de mărfuri din S.U.A. în aceste țări.

PARIS

La Paris se fac ultimele pregătiri pentru expedierea la București a unui număr de aproximativ 60 de tablouri ale unor mari pictori francezi din secolele XVIII — XX, printre care figurează Boucher, Fragonard, Ingres, Courbet, Delacroix, Corot, Toulouse-Lautrec, Monet, Bonnard, Braque și Picasso. Aceste tablouri vor fi expuse la București, Craiova și Iași, între 25 iunie și 10 octombrie, într-o expoziție intitulată: „Picturi celebre din muzeele Parisului".

ANKARA

Ploi torențiale, de o intensitate neobișnuită, s-au abătut asupra regiunilor din Turcia răsăriteană care au fost lovite recent și de puternice cutremure de pămînt. Potrivit agenției U.P.I., numărul victimelor cutremurelor se ridică la 880.

„Concorde": *După primele zboruri*

Ultimele incertitudini... (IV)

(Urmare din nr. 7678)

Pentru președintele Pompidou, zborul la bordul prototipului francez al avionului „Concorde" a avut semnificația profundă a unui act deliberat de încredere în viitorul controversatului proiect franco-britanic pe care în urmă cu nouă ani l-a lansat și l-a sprijinit cu ardoare în calitatea sa de prim-ministru. De atunci, actualul președinte a urmărit cu interes vădit fiecare stadiu de realizare a proiectului.

Ecouri transatlantice

Semnificația acestei manifestări nu a scăpat presei internaționale, și mai ales suporterilor supersonicului american „S.S.T." pe care Congresul S.U.A. se pare că ar dori să-l readucă la viață. Nu este întîmplător faptul că la numai cîteva zile după ceremonia de la Toulouse, Camera Reprezentanților a Congresului S.U.A. a readus în dezbatere proiectul printr-o acțiune-surpriză a adepților „S.S.T.". Este drept că este vorba încă de o încercare timidă, de introducere „pe ușa din dos" a Congresului a programului respins în martie: mai precis, este vorba despre „repartizarea celor 85 milioane dolari solicitate de Administrație în scopul achitării despăgubirilor de reziliere a contractelor", pentru continuarea construirii unui prototip. Se pare că pe măsură ce trece timpul, în ciuda opoziției destul de puternice — mai ales în Senat — un număr din ce în ce mai mare de personalități ale vieții politice și economice americane încep să se apropie de părerea că Statele Unite n-ar avea altă soluție decît aceea de a se angaja ferm, chiar cu riscul unor sacrificii financiare imense, în cursa aviației supersonice. Unele ziare americane de specialitate consideră chiar că viitorul cercetărilor spațiale americane (în special realizarea „navetei spațiale" — vehicul reutilizabil de circa 100 de ori pentru a efectua lansări și călătorii spațiale puțin costisitoare) este direct condiționat de construirea aparatelor supersonice proprii, întrucît vehiculul spațial rentabilizabil nu reprezintă altceva decît etapa aviației „hipersonice", care nu poate sări peste cea supersonică.

Evident, ceremonia de la Toulouse a oferit și adversarilor aviației supersonice, în general, și ai proiectului „Concorde", în special, un prilej de a lansa un nou atac. Dar, ecoul consemnat în presă a fost de data aceasta mult mai slab. Unii suporteri entuziaști ai supersonicelor susțin chiar că „frontul unit al opoziției" începe să se destrame, deși adversarii șovăielnici nu-și pot permite încă să-și manifeste public atitudinea favorabilă.

Spre o accelerare a programului?

La Paris mai ales se depun eforturi maxime pentru accelerarea realizării programului „Concorde", calificat cu mîndrie drept unul dintre cele mai ambițioase proiecte pe care le-a asumat vreodată industria aerospațială. În mod deosebit, Henri Ziegler desfășoară o intensă campanie pentru a evita, cel puțin, orice aminare, a etapelor de realizare și dare în exploatare comercială a supersonicului franco-britanic. Se știe că, deși primul prototip „Concorde-001" a fost scos pe pistă pentru prima dată la 11 decembrie 1967, aripile lui au despicat văzduhul aproape cu un an mai tîrziu (la 28 februarie 1968) decît data programată în acordul semnat între cele două guverne în noiembrie 1962. Dificultăți de ultim moment, „neprevăzute", economice sau tehnice, s-au făcut simțite tot timpul, întîrziind apreciabil și prelungind etapele de realizare a proiectului. Se recunoaște, de asemenea, că programul de testări, atît la sol cît și în zbor, al tuturor componentelor cît și al aparatului în ansamblu trebuie să fie împins pînă la perfecțiune înainte ca avionul să primească permisiunea de zbor. Prudența și-a spus de multe ori cuvîntul. Totuși, din totalul de peste 4.300 de ore de experimentare a aparatului în zbor, implicînd participarea celor două prototipuri, a primelor două avioane de preserie și următoarelor trei din producția de serie propriu-zisă, au fost realizate peste 300 ore de zbor cu cele două prototipuri. Deși sînt necesare 750 de ore de zbor pentru prototipuri, pentru obținerea certificatului de zbor, la Londra și Paris se subliniază că s-a obținut deja un volum masiv de date care permit încă în acest stadiu să se prevadă respectarea datei stabilite inițial pentru eliberarea certificatului de zbor, adică în cursul anului viitor, ceea ce va permite companiilor aeriene internaționale să plaseze comenzi ferme. Cu toate acestea, se consideră că „Concorde" nu va putea intra pe liniile aeriene înainte de anul 1974, limita superioară preconizată în acordul franco-britanic.

În baza hotărîrilor adoptate la reuniunea de la Londra din 22 aprilie a fost dată autorizația pentru construirea completă a unui total de 12 aparate — două prototipuri (care zboară deja), două aparate de preserie, aflate în stadiul final de fabricație și programate să zboare la mijlocul anului viitor, precum și opt avioane a căror construcție trebuie să fie încheiată în 1973. Industria franco-britanică se apropie de faza cînd va încheia fabricarea în ansamblu a părților componente ale acestor aparate și, încă de pe acum, a început să exercite presiuni pentru a obține permisiunea de a continua producția unui număr suplimentar de avioane. Henri Ziegler dorește ca realizarea proiectului să fie astfel accelerată încît la sfîrșitul anului să se înceapă practic realizarea componentelor aparatelor din producția de serie, iar apariția lui „Concorde" pe marile trasee internaționale să aibă loc cel mai tîrziu în vara anului 1974.

(Sfîrșit)

PAUL DIACONU

SPORT

MOSCOVA 27 (Agerpres) — A 7-a partidă a meciului Korcinoi — Gheller, din sferturile de finală ale campionatului mondial de șah, s-a întrerupt la mutarea 41. Scorul este 3,5—2,5 puncte în favoarea lui Korcinoi.

La Vancouver, marele maestru american Robert Fischer a înscris un nou punct, cîștigînd și partida a 4-a din meciul său cu Mark Taimanov (U.R.S.S.). La scorul favorabil de 4—0, Fischer mai are nevoie de un punct și jumătate pentru a se califica în semifinale. Cu un avans de 2 puncte (4,5—2,5) conduce danezul Bent Larsen în confruntarea cu Wolfgang Uhlmann. Partida a 7-a a acestui meci, ce se dispută în localitatea Las Palmas, s-a terminat remiză.

*

Aseară s-a disputat la Moscova meciul de fotbal dintre o selecționată mondială și combinata cluburilor Dinamo din U.R.S.S., partidă organizată cu prilejul retragerii din activitatea sportivă a celebrului portar sovietic Lev Iașin.

Întîlnirea s-a încheiat cu un rezultat de egalitate: 2—2 prin golurile înscrise în ordine de Hmelnițki, Sabo (pentru combinata Dinamo) — în prima repriză, Meszoly și Jekov (pentru selecționata mondială) — în repriza secundă.

Redacția și Administrația: strada Vasile Alecsandri nr. 8 — Iași, Telefon 14127.

Tiparul: Întreprinderea poligrafică Iași, str. Vasile Alecsandri nr. 6, Telefon 14620

Proletari din toate țările, uniți-vă!

Flacăra Iașului

Organ al Comitetului județean Iași al P.C.R. și al Consiliului popular județean

Anul XXVII, nr. 7680 | Sîmbătă, 29 mai 1971 | 6 pagini, 30 bani

În aceste zile, pe ogoare

Sarcina cea mai urgentă: întreținerea culturilor

Regimul de umiditate din această primăvară a creat condiții optime pentru dezvoltarea plantelor agricole, favorizînd însă și creșterea buruienilor. Intrucît vremea se menține ploioasă, accentuînd pericolul îmburuienirii masive a culturilor, este necesar să se acorde cea mai mare atenție executării lucrărilor de întreținere. **In perioada următoare, acțiunea cea mai urgentă de pe agenda de lucru a tuturor unităților agricole rămîne efectuarea în ritm susținut a prașilelor, știind că orice întîrziere atrage după sine diminuarea producției. Ținînd seama de starea vremii, nu trebuie să se aștepte timpul frumos ci să se folosească cît mai deplin pentru continuarea lucrărilor de întreținere „ferestrele" dintre ploi.**

In acest scop, țăranii cooperatori, mecanizatorii, specialiștii, toți lucrătorii din agricultura județului sînt chemați să-și intensifice eforturile pentru ca, indiferent de condițiile climaterice, să asigure desfășurarea în bune condiții a actualei campanii. In fiecare unitate agricolă să se lucreze întreaga „zi-lumină", mobilizîndu-se toate brațele de muncă și mijloacele mecanice existente. Incheierea cu succes a acestei noi etape hotărîtoare pentru soarta recoltei depinde în primul rînd de modul cum va fi organizată munca în vederea utilizării tuturor forțelor cu randament maxim. De aceea, factorii de răspundere din cooperativele agricole, întreprinderile agricole de stat și stațiunile de mecanizare a agriculturii au datoria să ia toate măsurile ce se impun pentru a realiza și depăși zilnic viteza de lucru prevăzută.

Participînd cu toată energia și priceperea la buna desfășurare a lucrărilor de sezon, țărănimea cooperatistă își va aduce din plin contribuția la îndeplinirea noilor angajamente de sporire a producțiilor luate drept răspuns la recentele hotărîri ale partidului privind îmbunătățirea condițiilor de viață ale oamenilor muncii de la sate.

Sînt asigurate toate posibilitățile pentru a obține în acest prim an al actualului cincinal recolte bogate și ele trebuie puse gospodărește în valoare în interesul fiecărei unități, fiecărui cooperator, al economiei noastre naționale.

Ieri s-a deschis la Iași

Simpozionul național de sociologie

Ieri, în aula „Mihai Eminescu" a Universității „Al. I. Cuza" din Iași, s-au deschis lucrările simpozionului național de sociologie pe tema: „Forța de muncă din țara noastră — obiect de investigație științifică interdisciplinară", simpozion organizat de Universitatea ieșeană, Centrul de sociologie.

La ședința festivă de deschidere a participat tovarășul Miu Dobrescu, membru supleant al Comitetului Executiv al C.C. al P.C.R., prim-secretar al Comitetului județean de partid, președintele Comitetului executiv al Consiliului popular județean.

Au fost, de asemenea, prezenți, tovarășul Al. Dumitrache, secretar al Comitetului județean de partid, precum și alți membri ai biroului Comitetului județean de partid.

Ca oaspete de peste hotare semnalăm prezența profesorului dr. Hans Günther Eschke de la Universitatea din Jena, Republica Democrată Germană.

Numeroși cercetători științifici și cadre didactice din Iași și din alte centre ale țării, reprezentanți ai unor întreprinderi și instituții interesate direct în problematica forței de muncă, studenți au ținut să ia parte la simpozion.

Cuvîntul de deschidere a fost rostit de prof. dr. docent Ion Șandru, prorector al Universității ieșene, care, după ce a salutat cu căldură prezența participanților, a subliniat semnificația deosebită a acestei ample manifestări științifice, trecînd în revistă totodată realizările din ultima vreme în acest im-

(continuare în pag. a 2-a)

TELEGRAMĂ

Comitetului Central al Partidului Comunist Român, tovarășului NICOLAE CEAUȘESCU

SECRETAR GENERAL AL PARTIDULUI COMUNIST ROMÂN

BUCUREȘTI

Participanții la Simpozionul național de sociologie „Forța de muncă din țara noastră — obiect de investigație științifică interdisciplinară", care se desfășoară la Universitatea din Iași în aceste zile, își îndreaptă gîndurile pline de recunoștință către Comitetul Central al partidului, către dumneavoastră personal, iubite tovarășe Nicolae Ceaușescu, pentru ajutorul și grija permanentă pe care o acordați științei românești, pentru înalta solicitudine manifestată în realizarea unui climat optim de muncă și cercetare științifică creatoare.

Dedicînd lucrările simpozionului, Partidului Comunist Român, în anul semicentenarului său, aducem omagiul nostru fierbinte forței conducătoare în Republica Socialistă România, conducerii de partid și de stat, care orientează cu înțelepciune întregul nostru popor pe drumul făuririi unei vieți fericite, pe drumul construirii socialismului și comunismului.

Evocînd tradițiile sociologiei românești și contribuția personalităților de renume mondial, care au activat la Iași — Dimitrie Gusti, Petre Andrei, Mihai Ralea — participanții la simpozion sînt hotărîți ca, în lumina concepției marxist-leniniste a partidului nostru, să contribuie activ la întărirea legăturii dintre sociologie și practica constructivă a întregului popor, în opera de edificare a societății socialiste multilateral dezvoltate.

Ne angajăm în fața dumneavoastră, tovarășe secretar general, să lărgim mereu aria preocupărilor noastre în domeniul investigațiilor sociale, să punem cercetările noastre în slujba cerințelor majore ale etapei actuale pe care o parcurge țara noastră, să insuflăm tinerelor promoții de sociologi pasiune în munca de cercetare, să contribuim prin toate forțele la consolidarea caracterului militant al sociologiei românești, instrument prețios al organelor de partid și de stat în practica conducerii societății.

PARTICIPANȚII LA SIMPOZIONUL NAȚIONAL DE SOCIOLOGIE

Astăzi începe la Iași

Primul simpozion național de biomagnetism

Astăzi, la ora 9, în amfiteatrul E 3 al Facultății de biologie de la Universitatea „Al. I. Cuza" din Iași, are loc deschiderea primului simpozion național de biomagnetism, organizat de catedra de fiziologie animală și biologie.

Lucrările acestei manifestări științifice se vor desfășura azi și mîine, cu participarea unor cercetători științifici și cadre didactice din învățămîntul superior din Iași, București, Cluj și Craiova. Este vorba de specialiști care, în ultimul deceniu, au abordat importante probleme privind efectele biologice ale cîmpurilor electromagnetice.

Aspect din timpul ședinței de deschidere a simpozionului.

Foto: G. PAUL

În paginile 3—4

- Viața culturală
- Faptele - expresia conștiinței
- *Reportaj pe glob*

TOVARĂȘUL NICOLAE CEAUȘESCU A PRIMIT DELEGAȚIA MILITARĂ A R. P. POLONE

Tovarășul Nicolae Ceaușescu, secretar general al Partidului Comunist Român, președintele Consiliului de Stat al Republicii Socialiste România, împreună cu tovarășul Ion Gheorghe Maurer, membru al Comitetului Executiv, al Prezidiului Permanent al C.C. al P.C.R., președintele Consiliului de Miniștri, au primit la 28 mai delegația militară a Republicii Populare Polone, condusă de general—broni Wojciech Jaruzelski, membru supleant al Biroului Politic al C.C. al Partidului Muncitoresc Unit Polonez, ministrul apărării naționale, care face o vizită în țara noastră.

La primire au participat tovarășii: general de armată Ion Ioniță, membru supleant al Comitetului Executiv al C.C. al P.C.R., ministrul forțelor armate, Vasile Patilineț, membru supleant al Comitetului Executiv, secretar al C.C. al P.C.R., general colonel Ion Gheorghe, prim-adjunct al ministrului forțelor armate, șeful Marelui Stat Major, general colonel Sterian Țîrcă, adjunct al ministrului forțelor armate.

A participat, de asemenea, Jaromir Ochedușzko, ambasadorul R. P. Polone la București.

In timpul convorbirii, care a avut loc cu acest prilej, au fost evidențiate relațiile de prietenie și colaborare dintre popoarele român și polonez, dintre Partidul Comunist Român și Partidul Muncitoresc Unit Polonez, dintre armatele celor două state. A fost exprimată dorința comună de dezvoltare continuă a acestor relații spre binele celor două popoare, al cauzei unității țărilor socialiste și păcii în lume.

Primirea s-a desfășurat într-o atmosferă caldă, tovărășească.

TOVARĂȘUL NICOLAE CEAUȘESCU A PRIMIT PE PREȘEDINTELE FIRMEI FRANCEZE „RENAULT", PIERRE DREYFUS

Vineri după-amiază, tovarășul Nicolae Ceaușescu, secretar general al Partidului Comunist Român, președintele Consiliului de Stat, a primit pe domnul Pierre Dreyfus, președinte și director general al Regiei Naționale a Uzinelor „Renault", care se află într-o vizită în țara noastră.

La primire a participat Ioan Avram, ministrul industriei construcțiilor de mașini, și Gheorghe Oprea, consilier la C.C. al P.C.R.

In convorbirea care a avut loc au fost abordate probleme privind cooperarea dintre industria română de automobile și Regia Națională a Uzinelor „Renault", precum și alte aspecte ale colaborării dintre industria română constructoare de mașini și Uzinele „Renault".

Convorbirea s-a desfășurat într-o atmosferă de cordialitate.

S.M.A. Șipote a fost înzestrată recent cu trei noi combine autopropulsate de fabricație românească, care vor fi folosite în apropiata campanie de seceriș.

Foto: AURIAN

În pagina a 5-a

Curier juridic

CARNET EȘEAN

Pseudo-creații

S-a spus, nu o dată și pe drept cuvînt, că asistăm astăzi la o efervescență artistică, ce a spart de mult limitele cercului restrîns de profesioniști, esteți și așa-zișirafinați, răspîndindu-se în mase din ce în ce mai largi interesul pentru frumos, pentru creațiile autentice. Mărturia cea mai concludentă este împodobirea interioarelor cu lucrări de pictură și grafică valoroase de către mulți din locatarii noilor apartamente, la care se adaugă simțul estetic înnăscut al poporului român, creator de renumite lucrări folclorice. Pe bună dreptate Tudor Arghezi, ca să luăm doar un singur exemplu, a scris cu admirație despre gustul delicat, despre știința secretă a alegerii dintre tonuri contrarii, despre simțul subtil al culorilor și nuanțelor ce caracterizează țărancă românca în cusăturile și țesăturile ei.

Dar iată că, împinși de interese mărunte, au apărut niște negustoraș care izbutesc, fără să-și dea seama, să pervertească gusturile, invadînd tarabe din piețe cu „tablouri" și așa-numite tapiserii ce nici măcar pseudo-artistice nu pot fi considerate, majoritatea fiind pur și simplu monstruozități, deși încearcă să reprezinte peisaje romantice, cu singuratice castele și lacuri unde plutesc lebede asemănătoare mai degrabă bobocilor de gîscă și unde se adapă cerbi și căprioare. Mult mai năstrușnice sînt florile, chipurile stilizate sau încercările de portret. Cît despre vitrinele spațioase de la atelierele de înrămat tablouri, de pe str. Gh. Dimitrov, nu știm de ce sînt pline pînă la refuz de niște pînze care, ce-i drept, nu mai reprezintă țiganca ce se voia ideal de frumusețe, populînd acum cîțiva ani destule magazine, ci compoziții considerate „pitorești" fiindcă înfățișează șatra sau scene bucolice. Și în librării se mai găsesc uneori unele reproduceri nereușite, după lucrări re-

Elena PIETRARU

(continuare în pag. a 2-a)

RĂSCOALA DIN 1821 CONDUSĂ DE TUDOR VLADIMIRESCU

O glorioasă pagină din istoria noastră națională

Conf. univ. dr. Gh. PLATON

Se împlinesc acum, în primele luni ale acestui an, 150 de ani de la marea ridicare a poporului din 1821. In perspectiva anilor care s-au scurs, evenimentul a îmbrăcat continuu sensuri și semnificații noi. Prolog al revoluției din 1848, mișcarea din 1821 a stimulat mereu conștiința și mîndria națională.

Poate nici unul din momentele eroice, numeroase în istoria patriei noastre, nu a avut ecouri atît de largi, îndelung repetate; nu a impresionat atît de profund contemporanii și posteritatea. Evenimentul, considerat, pe drept, o adevărată revoluție națională, s-a desfășurat la confluența a două lumi, reprezentînd, ferm, punctul de plecare al istoriei noastre moderne. Trezit la viață națională proprie, poporul român, pe punctul de a se constitui în națiune, își afirma legitim veleitatea de a trăi liber, într-un regim democratic bazat **pe dreptate și slobozenie.**

Secolul care a precedat evenimentele ce fac obiectul atenției noastre găsea pe românii împărțiți în cele trei provincii, a căror separație era întreținută de persistența rînduielilor feudale și a stăpînirii străine. In societatea românească, însă, ca urmare a evoluției istoriei înseși, începuseră să se opereze transformări radicale. Dezvoltarea producției de mărfuri și a comerțului, înmulțirea tîrgurilor și a orașelor, care marcau, puternic, dezvoltarea pieței interne, extinderea producției manufacturiere, intrarea în circuitul pieței a tuturor regiunilor țării, contactele tot mai strînse cu lumea exterioară au afectat profund relațiile vechi, feudale, în plin proces de descompunere.

Transformările din economie au avut grave **repercusiuni pe plan social. Producția pentru piață și obținerea unei valori ridicate pentru mărfurile destinate schimbului se realiza, în condițiile unei tehnici rudimentare, încă, prin înmulțirea la maximum a obligațiilor țăranilor, în muncă, mai ales, prin reducerea continuă și sistematică a pămîntului acordat în folosință, la care se adăuga o crîncenă și nemiloasă extorcare fiscală.**

Atît în Transilvania, cît și în Principate, exploatarea **socială era întreținută și accentuată de dominația străină** care se manifesta, peste Carpați, sub forma stăpînirii habsburgice, iar în Moldova și Țara Românească **sub cea a dominației otomane; aceasta din urmă își găsea expresie,** din punct de vedere politic, în regimul fanariot, iar pe plan economic în existența monopolului, în virtutea căruia bogățiile țării luau drumul Constantinopolului, fie sub forma produselor naturale, fie sub formă de capital, **realizat prin extorcări masive,** fără precedent.

Contradicțiile generate de procesul de descompunere a feudalismului și-au găsit expresia în puternice frămîntări ale întregii societăți românești. Lupta socială împotriva rînduielilor feudale s-a împletit organic cu lupta națională, pentru scuturarea dominației străine. Lupta aceasta nu era fracționată, provincială; ea avea ecouri largi, îndelung prelungite de o parte și de alta a Carpaților, îmbrăcînd, tot mai mult, un caracter național, unitar.

Strădania lui Inochentie Micu, acel admirabil **Supplex libellus valahorum** ca și prestigioasa operă a **Școlii Ardelene** afirmau puternic năzuințele românilor spre o viață liberă și independentă. La rîndul ei, răscoala din 1784 releva, totodată, ideea unității naționale. Conducătorului acesteia, lui Horea, nu întîmplător îi era acordată titulatura de **Rex Daciae.**

Cărturarii ardeleni veniți în Principate, de asemenea, se făceau purtătorii de cuvînt ai intereselor generale românești. Gh. Lazăr, care a stat alături de Tudor Vladimirescu, reprezintă cel mai strălucit exemplu în acest sens.

Stăpînirea otomană crea nemulțumiri adînci în toate straturile societății românești din Principate. In primul rînd, regimul politic fanariot, la adăpostul căruia erau jefuite și secătuite bogățiile țării, devenise de nesuportat. Schimbările dese de domnie și goana după acumularea de averi, preocuparea de căpătenie a domnitorilor și a aparatului administrativ, creau în interior un regim de instabilitate și nesiguranță deschis tuturor abuzurilor și silniciilor, incompatibil cu progresul. Contemporanii ne-au lăsat descrieri pline de un zguduitor dramatism. Dinicu Golescu, de pildă, reproduce în următorii termeni metodele barbare prin intermediul cărora țăranii, marea masă a contribuabililor, erau constrînși să satisfacă tendințele de înavuțire ale reprezentanților regimului fanariot: „O! se cutremură mintea omului cînd își va

(continuare în pag. a 2-a)

Cu planul pe 5 luni îndeplinit

Uzina metalurgică Iași

După cum ne informează economistul *Nicolae Bacea*, **șeful serviciului de planificare al Uzinei metalurgice, cu producția zilei de ieri unitatea și-a îndeplinit planul pe 5 luni. Se prevede ca pînă la sfîrșitul acestei luni să se obțină suplimentar 400 tone țevi și 300 tone profile îndoite, ceea ce înseamnă o producție peste** prevederi, de la începutul anului, de 900 tone la țevi și 1.500 tone la profile. De asemenea, tot de la începutul anului, beneficiile suplimentare sînt de 2,5 milioane lei, iar productivitatea muncii a crescut cu 2 la sută.

Uzina de reparații auto Iași

Și colectivul Uzinei de reparații auto și-a îndeplinit, zilele acestea, planul pe 5 luni, în prezent acesta fiind deja depășit cu 8 la sută. Pînă la sfîrșitul lunii mai, se prevede o depășire a planului producției globale cu încă 4,7 milioane lei, în special pe seama lucrărilor cu caracter industrial, a producției de piese de schimb și a reparațiilor auto. Toate acestea se vor realiza și în condițiile depășirii substanțiale a planului productivității muncii.

In parc, în ajunul examenelor universitare

Foto: AUREL SINGULEȚ, student

Premiile concursului gazetelor de perete și satirice, al foilor volante și stațiilor de radioamplificare

Cu prilejul încheierii concursului gazetelor de perete și satirice, al foilor volante și al stațiilor de radioamplificare, organizat de Comitetul județean Iași al P.C.R., în cinstea semicentenarului partidului, comisia județeană de concurs, analizînd activitatea acestora, a stabilit următoarea clasificare, acordînd colectivelor redacționale fruntașe numeroase premii, mențiuni și diplome:

Gazete de perete

Premiul I — Baza de producție a I.C.M. Iași; C.A.P. Scînteia.

Premiul II — Uzina mecanică Pașcani; comuna Țibănești; Spitalul Răducănenl.

Premiul III — I.G.D.D. Iași; comuna Cotnari; C.A.P. Ruginoasa.

Mențiuni — Fabrica de mobilă Iași; Autobaza Pașcani; Spitalul Tg. Frumos; comuna Bungani; comuna Vlădeni; C.A.P. Podu-Iloaiei; C.A.P. Deleni.

Gazete satirice

Premiul I — Uzina metalurgică Iași; comuna Bivolari.

Premiul II — Uzina de fire și fibre sintetice; Uzina mecanică „Nicolina".

Premiul III — Fabrica de confecții Iași; Fabrica de antibiotice; comuna Stolnicenl-Prăjescu.

Mențiune — Spitalul Pașcani.

Foi volante

Premiul I — Comuna Tansa.

Premiul II — I.C.A. Iași.

Mențiune — I.A.S. Mircșlava.

Stații de radioamplificare

Premiul I — Complexul studențesc nr. 1 Copou al Universității „Al. I. Cuza".

Mențiune — Fabrica de confecții Iași.

Tuturor gazetelor de perete prezente la expoziția ce a fost deschisă la Palatul Culturii în perioada 30 aprilie — 15 mai, comisia județeană le-a acordat diplome de participare.

Vizita la Iași a unei delegații a Consiliului Frontului Unității Patriei din R. P. Bulgaria

Ieri, orașul Iași a avut ca oaspete o delegație a Consiliului Frontului Unității Patriei din R. P. Bulgaria.

Jivko Stoianov, membru în Consiliul Frontului Unității Patriei din R.P. Bulgaria, și Gh. Marinov, secretar al Consiliului județean Plevna al Frontului Unității Patriei, însoțiți de conf. dr. C. Secreru, secretar al Consiliului județean Iași al Frontului Unității Socialiste, au vizitat instituții de învățămînt superior, muzee, zona industrială și cartiere de locuințe.

La sediul Consiliului județean al Frontului Unității Socialiste oaspeții bulgari au avut o întîlnire cu tovarășul Ion Savin, vicepreședinte al Comitetului executiv al Consiliului popular județean.

Schimb de experiență pe teme ale muncii politice

Ieri după-amiază, a avut loc un schimb de experiență, organizat de Secția de propagandă a Comitetului județean Iași al P.C.R. și Comitetul municipal de partid, cu tema: **„Activitatea desfășurată de colectivele de agitatori în sprijinul rezolvării sarcinilor de producție"**, la care au participat secretari și responsabili cu problemele de propagandă ai comitetelor de partid din întreprinderi, precum și secretarii unor birouri ale organizațiilor de bază din unitățile economice, activiști ai comitetelor județean și municipal de partid.

Pe schimbul de experiență a luat parte tovarășul Alecu Floareș, șeful Secției de propagandă a Comitetului județean Iași al P.C.R., care a făcut o prezentare a sarcinilor actuale ce stau în fața agitatorilor.

În cadrul schimbului de experiență au fost prezentate referatele: **„Agitația vizuală și puterea ei de influențare în mobilizarea salariaților la îndeplinirea sarcinilor de plan"** (Ion Iordache, responsabil cu problemele de propagandă în cadrul comitetului de partid de la Uzina metalurgică), **„Aportul agitatorilor la munca pentru reducerea consumurilor specifice de materii prime și materiale și îmbunătățirea calității produselor"** (ing. Virgil Bogza, responsabil cu problemele de propagandă în cadrul comitetului de partid de la Uzina mecanică „Nicolina") și **„Selecționarea cu grijă și instruirea cu regularitate a agitatorilor, condiție de bază în intensificarea muncii politice"** (ing. Aurel Mihalache, secretarul comitetului de partid de la Fabrica de antibiotice).

Despre **„Forme și mijloace folosite în munca agitatorilor"** a vorbit tovarășul Pavel Gorincioi, șeful sectorului muncii politice și culturale de masă din cadrul Secției de propagandă a Comitetului județean de partid.

În fața participanților la schimbul de experiență au fost prezentate, de asemenea, filmele de scurt metraj **„Metalul — tezaur prețios"** și **„În universul celor 480 de minute"**, realizate de cineclubul de la Uzina mecanică din Pașcani și Uzina de fire și fibre sintetice Iași.

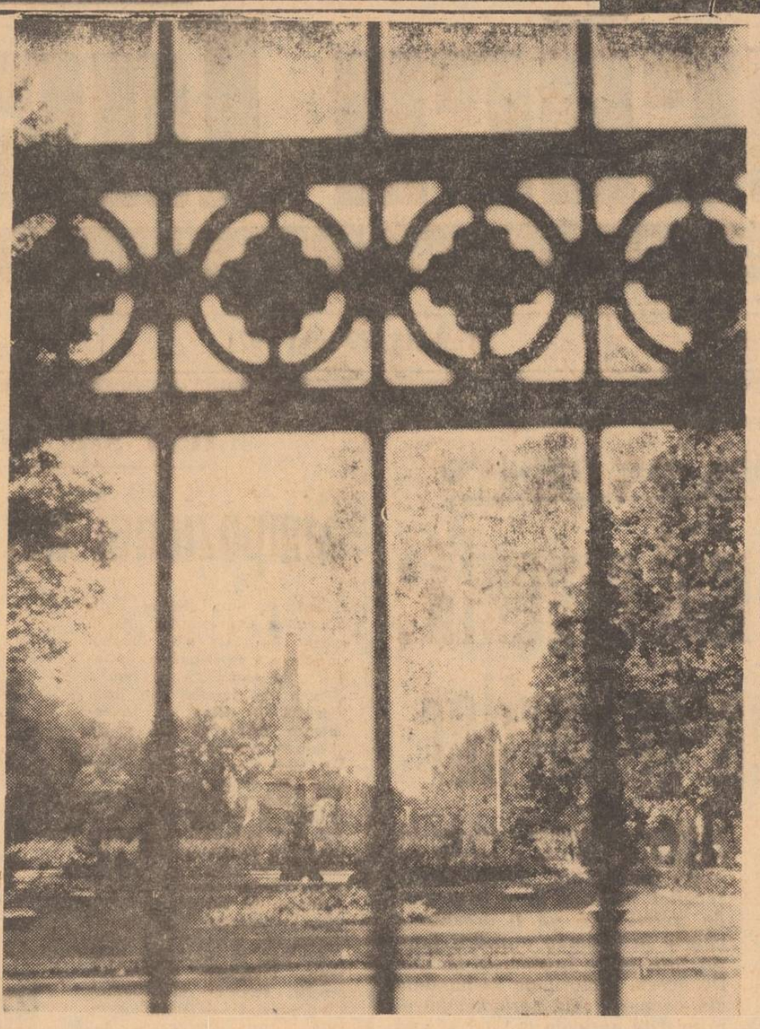

Un pitoresc colț din grădina Copou.

Foto: I. GHEȚIU, coresp.

Loto

La tragerea LOTO din 28 MAI 1971, au fost extrase următoarele numere:

Extragerea I 63 81 51 80 20 34 17 54 32

Fond de premii lei 553 880

Extragerea a II-a 7 6 43 23 16 63 14

Fond de premii lei 585 349

Ședințe ale unor comisii pe probleme ale Comitetului județean Iași al P.C.R.

În cursul zilei de ieri, a avut loc ședința comisiei pentru propagandă, învățămînt, știință și cultură a Comitetului județean de partid. S-a analizat, cu acest prilej, activitatea desfășurată în ultimele luni. În continuare, au fost luate în dezbatere repertoriile viitoarelor stagiuni ale instituțiilor artistice profesioniste: Teatrul Național, Opera de stat, Filarmonica ieșeană și Teatrul de păpuși, făcîndu-se în acest sens observații și propuneri judicioase, vizînd îmbunătățirea repertoriilor. A fost dezbătut și aprobat apoi programul de activități pentru perioada următoare.

Tot în cursul zilei de ieri, a avut loc ședința grupului de lectori al Comitetului județean de partid. În acest cadru a fost analizată activitatea desfășurată de la începutul anului și pînă în prezent și s-a aprobat programul de activități al grupului de lectori pe următoarele luni.

Simpozionul național de sociologie

(urmare din pag. 1)

portant domeniu. Înființarea, prin grija partidului și statului nostru — a spus vorbitorul — a Secției de sociologie—psihologie din cadrul Facultății de istorie-filozofie, introducerea a o serie de cursuri de sociologie la diferite facultăți, înființarea Centrului de sociologie al Universității au creat premise ale unei participări cît mai vii ale sociologilor la viața științifică. Deosebit de fructuoasă s-a dovedit conlucrarea sociologilor și cu specialiști din alte domenii: filozofie, etică, estetică, geografie, economie politică, medicină socială etc. Actualul simpozion este de altfel o expresie a succeselor obținute pînă în prezent de sociologii Universității noastre și o dovadă grăitoare a conlucrării interdisciplinare. Abordînd o problemă de mare actualitate și de un deosebit interes pentru oamenii de știință de diferite specialități, tematica prezentului simpozion se înscrie pe linia trasată de Congresul al X-lea al P.C.R. privind legarea tot mai strînsă a muncii de cercetare cu necesitățile practicii, producției cu viața. Ne exprimăm convingerea că dezbaterile simpozionului vor fi fructuoase, satisfăcînd exigențele tuturor cercetătorilor și vor constitui un puternic stimulent în activitatea de viitor.

În continuare au fost prezentate comunicările: „Tradiție și actualitate în cercetarea sociologică ieșeană" (prof. univ. dr. I. Natansohn, conf. univ. M. Sărmășanu), „Psihologia în industrie" (prof. dr. docent V. Pavelcu), „Sensuri complementare ale noțiunii „forța de muncă" (dr. Vl. Krasnaseschi — București).

În încheierea ședinței festive de deschidere a simpozionului s-a dat citire unei telegrame adresate C.C. al P.C.R. și tovarășului **NICOLAE CEAUȘESCU**, personal.

Tot ieri au început lucrările celor 5 secții în cadrul cărora au fost prezentate interesante comunicări privind teoria și metodologia cercetării forței de muncă, utilizarea acesteia, mobilitatea ei, problemele cultural-educative ale forței de muncă și în fine raporturile acesteia cu dinamica grupurilor sociale.

Au urmat discuții animate, prețioase schimburi de opinii care dovedesc interesul stimulat de tematica atît de actuală a simpozionului, ancorată prin importanța ei în miezul dezbaterilor sociologice contemporane. Deși gama aspectelor abordate este foarte largă, totuși simpozionul se prezintă unitar, deoarece toate converg către latura fundamentală a problematicii forței de muncă.

Astăzi lucrările simpozionului continuă.

Pseudo-creații

(urmare din pag. 1)

prezentative de artfel, care însă din această cauză — estropiază și degradează ceea ce la origine a fost frumos, nobil. Ar fi timpul, credem, ca lucrările nereușite și mai ales cele de prost gust să dispară o dată pentru totdeauna, deoarece nu fac decît să anihileze aspirațiile spre înalt și să contravină țelurilor educației estetice ce se desfășoară astăzi pe atîtea planuri. După cum se știe, adevăratul artist înzestrează orice imagine cu un conținut care-i dă nu numai frumusețe, dar și o mare putere de penetrație în conștiințe, fiindcă în lucrările de valoare sînt cuprinse totdeauna idei ce structurează și dau sens vieții, sporind totodată eficiența sugestiei plastice. Or, asemenea creații trebuie să fie oferite omului contemporan și nu „parodii" de felul celor amintite mai sus. Avem la Iași Galeriile de artă, avem destul de frecvent expoziții, se mai pot face eventual magazine specializate, însă în nici un caz o astfel de problemă nu poate fi lăsată pe seama oricui.

O glorioasă pagină din istoria noastră

(urmare din pag. 1)

aduce aminte că făptura Dumnezeirii, omenirea, frații noștri, au fost cîte 10 așternuți la pămînt, cu ochii în soare și cu o bîrnă mare și grea pusă pe pîntecele lor, ca mușcîndu-i mustele și țînțarii nici se poate a se feri. Alți creștini, tot pentru dare de bani, au fost spînzurați cu capu-n jos și alții iarăși închiși în coșare de vite, unde le-au dat fum, și alte multe asemenea pedepse...".

Viața și averea contribuabililor, a țăranilor, a negustorilor și a meseriașilor, nu erau cu nimic asigurate. Această situație era agravată de jafurile sistematice și pustiitoare efectuate în Muntenia și Oltenia, mai ales, de oștirile pașalelor răzvrătite împotriva puterii centrale. Pustiirile pazvangiilor la începutul secolului al XIX-lea sau ale turcilor din Ada-Kaleh au rămas adînc întipărite în conștiința contemporanilor și a posterității.

Martor al unei asemenea situații, în 1815, exprimînd compasiune față de locuitori și ura sa împotriva regimului politic, incapabil să asigure liniștea internă și protecția locuitorilor țării, Tudor Vladimirescu, pentru prima dată, va da expresie unui gînd ce-l frămînta încă de pe acum: „Eu numai cu pandurii țării voi face de nu se va mișca o iarbă din pămîntul țării".

Pentru a instaura un regim de stabilitate, de natură să le favorizeze propriile interese, încă din a doua jumătate a secolului al XVIII-lea, boierii, prin numeroase memorii și proiecte, adresate Rusiei, Austriei și chiar Franței lui Napoleon, solicită și propun măsuri ce tindeau, în ultimă instanță, la înlăturarea regimului fanariot, unitate și independență națională. Aceste deziderate, antiotomane în esența lor, erau împărtășite de societatea românească în întregul ei.

Dacă pe plan național interesele erau aceleași, pe plan social ele difereau substanțial. Masele largi ale poporului, țărănimea și populația orășenească, din sînul cărora se detașa, tot mai distinct, o clasă de mijloc, dinamică, ce s-a situat în fruntea mișcării din 1821, se pronunțau deschis și pentru înlăturarea exploatării feudale. Factorii responsabili ai mișcării au înțeles însă că pentru a ataca direct și cu succes feudalismul, trebuia ca dominația străină să fie răsturnată. Lupta antifeudală și antiotomană s-a contopit organic în 1821.

Mișcarea al cărei conducător a fost Tudor Vladimirescu nu a fost, deci, numai o răscoală țărănească. Ea a fost o insurecție generală, socială și națională, la care au participat toate categoriile sociale interesate în abolirea feudalismului, la început chiar și boierii. Ea nu s-a desfășurat izolat, ci în strînsă legătură cu lupta revoluționară a popoarelor din Balcani, cu Eteria grecească, al cărei ascuțiș era îndreptat împotriva Porții.

Tudor Vladimirescu, pe care contemporanii l-au asemuit cu Cromwel sau cu Masaniello, s-a ridicat din rîndul poporului, identificîndu-se cu aspirațiile acestuia. Comandant al corpului românesc de panduri, în războiul împotriva turcilor din 1806–1812, s-a impus prin priceperea și temeritatea sa. Cunoștințele sale întinse, afacerile comerciale și funcțiile administrative ce le-a îndeplinit l-au pus în contact cu toate clasele societății și în nemijlocit conflict cu reprezentanții clasei conducătoare. Tradiția a păstrat unele din răbufnirile sale de revoltă împotriva corupției și lipsei de patriotism a acelor boieri în mîinile cărora se afla concentrată întreaga putere: „De-oi trăi, exclama el, voi face 12 perechi de opinci din pielea a 12 boieri divaniți..." sau: „îi voi scurta de-o palmă pe cîți sînt boieri divaniți; îi voi umplea apoi cu pale și-i voi trimite plocon din partea țării la curțile împărătești, unde or fi negreșit puși la muzeu, căci acolo e locul lor, lîngă hiarele sălbatece".

Cunoscîndu-i ascendentul asupra pandurilor și asupra populației din Oltenia, conducătorii Eteriei, în înțelegere cu boierii inițiați în planurile organizației revoluționare secrete, au considerat că Tudor este omul cel mai potrivit pentru ridicarea acestora.

Potrivit planului, minuțios pregătit în prealabil, mișcarea trebuia să izbucnească simultan în întreaga Peninsulă Balcanică. Alexandru Ipsilanti, conducătorul Eteriei, împreună cu armata sa, trebuia să treacă prin Principate, spre Grecia. Tudor Vladimirescu urma să-i acorde sprijinul, înlesnindu-i trecerea Dunării. Mișcarea de eliberare din Balcani conta — și de data aceasta — pe sprijinul militar al Rusiei, care, în secret, aprobase și susținuse planurile asociației revoluționare a grecilor.

Colaborînd cu o parte din boieri, colaborare impusă atît de situația internă, cît și de cea internațională, dominată de spiritul reacționar al „Sfintei Alianțe", Tudor nu a înțeles să subsumeze mișcarea sa intereselor boierimii. El a înțeles să lupte, cu consecvență și abnegație, nu numai pentru eliberarea națională, ci și pentru instaurarea în interior a acelui regim de dreptate și slobozenie în numele căruia întreaga țară se ridicase la luptă.

Proclamația de la Padeș, din 23 ianuarie 1821, adevărat manifest de război, avea să reprezinte semnalul luptei revoluționare. „Cuprinși de entuziasmul răzbunării", cu mîile, țăranii s-au înrolat în rîndurile **Adunării norodului,** denumire pe care Tudor o dădea armatei populare, al cărei nucleu organizat îl formau pandurii. „Domnul Tudor" era privit de către țărani „ca un salvator și zeu ocrotitor".

Întinderea rapidă a mișcării și măsurile întreprinse pentru ușurarea stării țăranilor, caracterul tot mai pronunțat social al ridicării poporului au determinat pe mulți dintre boieri, chiar și din acei care se înțeleseseră cu Tudor, să ia drumul pribegiei. Reprezentanții feudalismului considerau mișcarea drept „război al săracilor împotriva celor crezuți bogați".

Coordonîndu-și mișcările cu cele ale armatei lui Ipsilante care, constituită în Moldova, se îndrepta spre Țara Românească, Tudor, după ce a întărit bazele militare din Oltenia, s-a îndreptat spre București în care armata revoluționară a intrat la 21 martie. Faptul marca trecerea întregii puteri în mîinile „Adunării norodului". Boierii rămași în capitală au fost constrînși să recunoască autoritatea lui Tudor.

Desfășurînd-o pe Țara Românească și afectînd direct Moldova, marea ridicare din 1821 a avut un considerabil ecou și în Transilvania unde, de asemenea, lupta socială și națională a românilor se desfășura cu deosebită vigoare. La mai puțin de două săptămîni de la proclamația de la Padeș, numele lui Tudor era pe toate buzele. Potrivit credinței țăranilor de aici, Tudor, dezmierdat cu numele de Todoruț sau Todoraș, după ce va termina cu boierii din Țara Românească, urma să vină și în Transilvania pentru a face dreptate. Atunci, considerau țăranii, „va fi lumea lui Horea"; ei îi vor trata pe nobili, așa cum partizanii lui Tudor îi tratează pe boieri: „adică îi vor jupui de vii".

În tot timpul evenimentelor care au precedat intrarea în București, Tudor a acționat cu deosebită prudență. Instaurînd o fermă disciplină în armată, cu scopul de a-i păstra intactă forța combativă, el a inițiat, în același timp, negocieri cu turcii pentru a nu compromite mișcarea înainte ca aceasta să ajungă la deplină maturitate. Evoluția ulterioară a evenimentelor a confirmat justețea acestei politici.

Declarațiile nesăbuite ale lui Ipsilante, care au dezvăluit, deschis și public, amestecul Rusiei, la care s-a adăugat și slaba organizare și dotare a armatei, a compromis iremediabil Eteria. În congresul „Sfintei Alianțe" de la Laybach, țarul a dezavuat-o prompt, legitimînd, prin aceasta, represiunea otomană.

Informat asupra acestor fapte, în noile împrejurări, deosebit de critice, Tudor care, practic, își asumase sarcina de veritabil conducător al țării, desfășoară o activitate multilaterală. Aceasta ilustrează din plin multiplele sale calități de administrator priceput, om politic subtil, patriot înflăcărat.

Pentru a realiza unitatea internă, devenită atît de necesară, Tudor perfectează înțelegerea cu boierii, silindu-i să justifice mișcarea poporului. În același timp, stabilește legături cu boierii fugari și — dînd expresie sentimentelor de solidaritate națională — propune o strînsă colaborare boierilor moldoveni, „ca unii ce sîntem de-un neam", cum sublinia el. De asemenea, pentru a temporiza intrarea armatelor otomane, Tudor intensifică tratativele cu pașalele dunărene, neînțelegînd însă să accepte colaborarea cu turcii împotriva eteriștilor. Mai mult încă, cînd armatele turcești au invadat țara, comandantul armatei revoluționare a mărturisit deschis intenția de a lupta împreună împotriva dușmanului comun.

Aceste intenții nu s-au realizat însă. Cu sprijinul boierilor, conducătorii eteriști, suspectîndu-l că ar intenționa să lupte împotriva lor, au urzit un complot în care au atras pe unii din propriii săi căpitani. Ridicat din mijlocul armatei sale, în urma unui simulacru de judecată, comandantul „Adunării norodului" a fost ucis mișelește, în taină.

A murit demn, conștient că sacrificiul său este pentru cauza poporului, cu ale cărui năzuințe s-a identificat.

Mișcarea din 1821 și jertfa eroică a conducătorului acesteia au reprezentat continuu un simbol al luptei ulterioare a românilor pentru dreptate socială, unitate și independență națională.

Împotriva încercărilor de denaturare a adevărului istoric, care țineau uneori, de pe pozițiile claselor exploatatoare, să falsifice caracterul mișcării naționale din 1821, Partidul Comunist Român, încă din anii grei ai ilegalității, a subliniat importanța evenimentului, semnificația sa pentru istoria contemporană, pentru lupta poporului împotriva exploatării. Păstrînd și dezvoltînd tradiția națională, în sprijinul cinstirii luptei înaintașilor, partidul nostru, punînd bazele armatei populare — faptul are o adîncă semnificație, cu valoare de simbol — a denumit nucleul acestei armate cu numele comandantului de panduri din Vladimirii Gorjului. Acesta, la rîndul său, făcuse din pandurii olteni nucleul inițial al unei viitoare armate naționale.

Istoriografia noastră nouă, călăuzită de învățătura marxist-leninistă, a restituit evenimentelor anului 1821 întreaga lor valoare, a subliniat importanța covîrșitoare pe care a avut-o mișcarea pentru dezvoltarea întregii istorii ulterioare a poporului nostru.

Manifestările ce au loc pe întregul cuprins al țării nu reprezintă doar o simplă readucere în conștiința contemporană a acestei glorioase pagini din istoria noastră națională. Contactul cu lupta înaintașilor pentru libertate socială și națională întărește încrederea în forțele poporului nostru care astăzi, condus de Partidul Comunist Român, stăpîn pe destinul său, construiește societatea nouă în care demnitatea, dreptatea și slobozenia pentru care s-a sacrificat Tudor Vladimirescu reprezintă o realitate vie și puternică.

ÎN 24 DE ORE

Radio Iași

Programul de seară (29 mai): 17.00 Buletin de știri; 17.05 Publicitate radio; 17.10 Cîntecul care mi-e drag; 17.45 Caleidoscop științific; 18.00 Melodii-club, premieră; 19.00 Radiojurnal; 19.15 Jocuri populare românești; 19.30 Cutezătorii; 20.00 Șapte arte; 22.00 Stadionul „V" (reluare).

Programul de dimineață (30 mai): 6.00 Buletin de știri; 8.05 Refrene îndrăgite; 8.30 Descriptio Moldaviae; 8.50 Jocuri populare interpretate de fanfară; 9.00 Dialog cu ascultătorii; 9.20 Cantonete; 9.30 Ralliul melodiilor.

Televiziune

16.00 Deschiderea emisiunii. Emisiune în limba germană; 16.10 Publicitate; 16.15 Bună seara, fete! Bună seara, băieți! 19.15 Publicitate; 19.20 1001 de seri — emisiune pentru cei mici; 19.30 Telejurnalul de seară. Sport; 20.10 Tele-enciclopedia. Susa, Tornado, Dadanawa, Săritura; 21.00 Film serial: „Incoruptibilii". Episodul „Vincent Coll — cîine turbat"; 21.50 „Unu plus doi pe un balansoar". Muzică și umor cu Corina Chiriac, Dumitru Furdui, Nicu Constantin, Ricardo del Turco (Italia); 23.05 Telejurnalul de noapte; 23.15 Săptămîna sportivă.

Cinematografe

VICTORIA, orele 9; 11.30; 15.15; 18.00; 20.45: „Secretul de la Santa Vittoria", premieră, cinemascop; REPUBLICA, orele 9; 11; 15; 17; 19; 21: „Doar un telefon", premieră; COPOU, orele 9; 11; 15; 17; 19; 21: „Zestrea domniței Ralu"; ARTA, orele 9; 12.15; 16; 19.45: „Vagabondul"; TĂTĂRAȘI, ora 10, program de filme pentru copii și tineret. Orele 16; 18; 20: „Cîntecele mării"; NICOLINA, ora 10, program de filme pentru copii și tineret. Orele 16; 18; 20: „Țara fericirii".

Filarmonica de stat „Moldova"

La ora 20.00, concert simfonic. Dirijor: George Vintilă. Soliști: Maria Șindilaru — soprană; Iulia Buciuceanu — mezzosoprană, de la Opera română — București; Victor Popovici — tenor; Nicolae Sasu — bas, de la Opera de stat din Iași.

Programul este același cu al concertului prezentat vineri, 28 mai. Sînt valabile abonamentele cu litera B.

Casa de cultură a tineretului și studenților

La ora 20.30, în sala de dans, seară de dans pentru tineret.

Oficiul județean de turism

Pentru luna iunie a.c. Oficiul județean de turism Iași oferă celor interesați locuri la odihnă pe litoral la hoteluri și căsuțe în stațiunile Mamaia, Mangalia și Eforie Nord, cu masa la restaurant.

La carere, se poate acorda numai cazarea. Locurile sînt limitate.

Pentru lunile iulie și august se pot oferi locuri la spații particulare, în condiții avantajoase.

Timpul probabil

Vremea va fi instabilă cu cerul mai mult noros. Se vor semnala ploi și averse locale însoțite de descărcări electrice. Vîntul va sufla slab pînă la potrivit din sectorul sudic. Temperatura aerului va fi ușor variabilă; minimele vor fi cuprinse între 8 și 12 grade, iar maximele între 19 și 25 grade.

MICRO MOZAIC ECONOMIC

A murit un milion?

În secția de prelucrări mecanice a Uzinei „Nicolina", de multe luni de zile două importante utilaje aduse din import stau neutilizate. Este vorba de **mașina de rectificat interior BDA 400** (număr de inventar 40973), care a costat 551 000 de lei, nefolosită și descompletată de aproape un an, și de **mașina de danturat roți conice prin rabotare** (număr de inventar 40924), ce a costat 522 000 de lei, nefolosită de 6 luni, din cauza unor cuțite care, de altfel, pot fi produse și în uzină. De ce nu sînt utilizate? Nimeni nu a putut să explice. Inginerul șef al uzinei, Gheorghe Cojocaru, spunea că în cel mult o lună ambele vor fi încărcate la capacitatea maximă.

Promitem că peste o lună vom reveni.

Inițiative rămase pe hîrtie

În cursul anului trecut, pe șantierele Trustului de construcții, după îndelungi tergiversări a început pachetizarea cărămizilor, în scopul reducerii manipulărilor, mecanizării operațiilor de încărcare-descărcare și diminuării pierderilor prin spargere. Recent, am avut surpriza să constatăm numeroase cazuri de descărcare manuală și nicidecum generalizarea metodei. O altă măsură, cea a introducerii grinzilor extensibile și a popilor metalici de susținere, are cam aceeași soartă. Pe lîngă faptul că, față de necesar, cantitatea acestora este redusă, nici cele care s-au procurat nu sînt utilizate decît parțial (cazul blocurilor de locuințe U 2 și K 2 din Tătărași, al magazinului universal etc.).

O altă soluție eficientă este în curs de aplicare — utilizarea în construcțiile de locuințe a cofrajelor plane metalice de mari dimensiuni. Vor avea oare aceeași soartă ca în cazurile enumerate mai sus? Nu-i păcat oare de banii, nu puțini, care se cheltuiesc pentru crearea condițiilor tehnico-materiale în vederea aplicării unor astfel de metode?

Se caută cauze obiective?

În adunarea generală de dezbatere a sarcinilor de plan pe anul 1971, salariații întreprinderii economice de industrie locală „Proletarul" Iași au aprobat, printre altele, măsura înființării a 10 noi centre de umplut sifoane. Consiliul popular județean, prin reprezentantul său la dezbateri, a promis tot sprijinul pentru ca, în sfîrșit, umplerea sifoanelor să nu mai constituie un prilej de vămuire a timpului liber al populației.

Acum, însă, în plin sezon cald, se constată că nu s-a întreprins mai nimic: au luat ființă doar două noi centre, în timp ce un altul a fost desființat. Și, deși rețeaua acestor unități de deservire a rămas aproape aceeași, agregatul necesar echipării unui centru stă de mai mult timp nefolosit.

Se pune întrebarea: comitetul de direcție se ocupă de îndeplinirea hotărîrilor adunării generale sau caută de pe acum „cauzele obiective" pe care să le invoce la termenul scadent?

Poșta rubricii

„Inventare de lungă durată" a fost tema unei note critice la adresa O.C.L. „Textile-încălțăminte" Iași. În scrisoarea de răspuns sosită la redacție, conducerea acestei organizații comerciale ne comunică printre altele: „Ne însușim critica în ceea ce privește depășirea, la unele unități, a timpului planificat pentru inventariere", adăugînd sancțiunile (cu penalizări la salariu, schimbări sau eliberări din funcții) ce au fost aplicate celor vinovați: Elena Năstase, fost șef de unitate la centrul 68 țesături din str. Ștefan cel Mare; Maria Sîrbu, șef raion încălțăminte, centrul 17 „Gulliver"; Geta Andreescu, predător, Elena Cășeru, primitor, și Paraschiva Drăghici, revizor — pentru inventarul de la centrul nr. 13 țesături din str. Ștefan cel Mare; Gheorghe Lupu, revizor de gestiuni, pentru inventarul de la centrul nr. 58 galanterie din cartierul Dimitrie Cantemir.

Aviz celor ce sînt tentați să ignoreze acest semnal! Pentru evitarea în viitor a depășirii termenelor acordate pentru inventare, comitetul de direcție ar trebui să acționeze permanent cu fermitate, folosind toate pîrghiile ce-i stau la dispoziție.

Z. M. P.

VIAŢA CULTURALĂ

CĂRŢI · CĂRŢI · CĂRŢI · CĂRŢI · CĂRŢI · CĂRŢI

Emoţionante sensuri evocatoare *)

Noua carte „Condamnat la moarte" a lui Dumitru Ignea se înscrie cu un notabil relief în ansamblul creaţiei literare care cuprinde apreciate pagini evocatoare din anii războiului şi ai ilegalităţii. Ceea ce s-a impus, de fiecare dată, ca o caracteristică a scrisului său a fost (şi este) sobrietatea expresiei şi cultul faptului real, relatat într-o modalitate quasi-confesivă. În felul acesta, Dumitru Ignea prelungeşte, cu contribuţii meritorii, firul tradiţiei povestitorilor moldoveni apiecaţi cu respect şi firească înfiorare asupra realităţilor aflate în necontenită devenire, surprinse într-o aură de difuză vibraţie afectivă. De aici, tenta lirică, uneori, exprimînd, în ultimă instanţă, o modalitate de sinceră angajare umană.

Aceştia sînt, în ansamblu, şi parametrii epicii lui Dumitru Ignea. În plus cartea se încarcă de senzuri evocatoare prin însăşi autenticitatea celor mai multe din datele incluse în fabulaţie, date ţinînd de editarea, în împrejurimile Iaşului, în plină şi cruntă ilegalitate, a ziarului „Moldova roşie". Şi chiar dacă aceste repere reale nu se constituie neapărat în puncte de referinţă în plan estetic, ele nu pot rămîne şi nu rămîn fără rezonanţă în sufletul cititorului. Oricum, prima impresie pe care ţi-o oferă cartea este aceea a unei continue raportări la o dramatică şi, în acelaşi timp, eroică realitate, pe care caută a o resorbi în ramificaţiile unui conflict aiert, în diversitatea unui peisaj uman evocator.

Să adăugăm faptul că, păstrîndu-se în planul tradiţiei prozatorilor moldoveni, autorul nu-şi refuză unele fecunde cîştiguri ale epicii moderne, pe care tinde a le încorpora, cu măsură şi cu reuşite certe, stilului său. Astfel, capitolele cărţii sînt împărţite pe secvenţe scurte, unele aproape cinematografice, iar acţiunea înaintează simultan pe mai multe planuri, compoziţia vădind supleţe, dar şi un necesar echilibru.

Dumitru Ignea nu ezită să folosească dialogul în sensul unei modalităţi dramaturgice, adecvînd procedeele la fluxul şi intensitatea naraţiunii, care se refuză artificiului.

E drept, mai dificilă decît proza eseistică, proza bazată pe clasica anecdotică, de o mare aderenţă la cititor, implică însă şi riscul unor ţicuri, nu totdeauna uşor evitabile. Astfel, portretizarea personajelor îşi are clişeele ei — „Un bărbat în puterea vîrstei"... ş.a.m.d. În afară de aceasta, mai rămîne de discutat problema ubicuităţii, ridicată cîndva şi de Camil Petrescu, impresie pe care ţi-o lasă mai întotdeauna o mare diversitate de planuri a povestirii. Apoi, restringerea laturii reflexive în favoarea dinamismului are uneori corolar replica retorică, chemată să redimensioneze ideatic amănuntul anecdotic. Rezultă practic un deficit de complexitate, neajuns pe care, în general, proza modernă i-l reproşează celei clasice.

În toate aceste cazuri, Dumitru Ignea a găsit soluţii demne de apreciat, compensînd prin sinceritate o gamă mai restrînsă de nuanţe. Aşa se face că, definite sumar, personajele sînt totuşi viabile, mai convingătoare în cazul lui Mitru şi al familiei sale, mai convenţionale în cel al profesorului Colibaba şi al soţiei sale. Din nou, însă, de subliniat meritul autorului de a fi găsit, de fiecare dată, calea către afectivitatea cititorului, captînd printr-o notaţie pregnantă şi un dialog expresiv fiorul autenticităţii faptelor relatate.

Ar mai fi de notat reuşitele în surprinderea tabloului de epocă, domeniu în care înregistrăm un plus relevabil faţă de o anterioară carte de acelaşi autor („Omul cu părul cărunt"). Acest fapt are drept efect o îmbogăţire a substanţei dramatice a cărţii, o conturare mai definitorie a atmosferei de epocă.

Atmosfera tensionată din familie, în aşteptarea lui Mitru, antrenarea treptată a acesteia în lupta ilegală, episoadele dramatice sau tragice legate de arestarea, torturarea lor, de moartea tatălui, — sînt tot atîtea secvenţe care recompun emoţionant şi convingător un destin, configurîndu-l în perimetrul particular al epocii.

De remarcat faptul că, desfăşurată în diverse planuri, acţiunea nu se împrăştie, polarizîndu-se energic în spaţiul luptei antifasciste, surprinzînd ecoul luptei ilegaliştilor, reacţia aparatului represiv al statului, amploarea tot mai mare a rezistenţei populare, a luptei conduse de partid pentru eliberarea ţării şi un viitor mai bun. Din această perspectivă, deruta Siguranţei burgheze, intervenţia bestială a poliţiei legionare, teroarea antonesciană în faţa căreia fiecare gest de nesupunere sau demascare se încarcă de sensuri cu adevărat eroice — sînt redate în carte printr-o atentă subliniere a relaţiilor contextului existenţial al unei societăţi minate de propriile ei profunde traumatisme şi inechităţi.

„Condamnat la moarte" este o carte matură, zugrăvind într-o energică şi relevabilă pensulaţie un moment al prăbuşirii trecutului, în pragul zorilor ce se anunţau victorioşi. Sensul omagial al acestei cărţi este una din dimensiunile ei esenţiale.

I. FRIDUŞ

*) „Condamnat la moarte", **Dumitru Ignea**, Ed. Junimea, 1971.

ŞTEFAN BÎRSĂNESCU:

„Pagini nescrise din istoria culturii româneşti" — secolul X-XVI

Cititorul care parcurge lucrarea prof. univ. dr. docent Ştefan Bîrsănescu, membru corespondent al Academiei, intitulată semnificativ: „Pagini nescrise din istoria culturii româneşti" — secolul X—XVI, trăieşte sentimentul de a avea în mînă o carte deosebită atît prin problematica abordată cît şi prin modalitatea examinării ei.

Condus cu măiestrie de autor, lectorul pătrunde în trecutul îndepărtat al istoriei culturii româneşti (sec. X—1561), pentru a afla lucruri noi, care îi deschid, prin interpretări interesante, un alt unghi de perspectivă asupra culturii şi instituţiilor instructiv-educative din perioada valahă.

Elaborată pe baza materialului istoric, lucrarea a urmărit, utilizînd în acest scop o largă bază documentară, să răspundă la un şir de întrebări fundamentale privind cultura şi instituţiile pedagogice din etapa examinată.

Pentru a răspunde la aceste întrebări, lucrarea a încercat să clarifice, utilizînd analize de texte, comentarii etc., un număr impresionant de probleme dintre care spicuim: Numele poporului român; Prima formă de învăţămînt de durată la români; Prima şcoală de pe pămîntul patriei noastre. Semnificaţia lor cultural-pedagogică; Cea dintîi formulare de idei pedagogice pentru educaţia poporului român. Semnificaţia ei culturală etc.

Modalitatea examinării problemelor citate trădează, alături de competenţa matură a autorului, pasiunea pentru munca de cercetător în domeniul istoriei culturii româneşti, unde reprezintă deja un nume consacrat prin opere de valoare, cunoscute şi apreciate nu numai în ţară, ci şi peste hotare.

Lector univ.
Stela IANCU

ION BIBERI:

„Viaţa şi moartea în evoluţia universului"

Studiul lui Ion Biberi întreprinde un sondaj într-un domeniu în care năzuinţa oamenilor de a înţelege viaţa, nedumeririle lor, neliniştea marilor întrebări asupra vieţii, morţii, destinului uman şi realităţii universale, dovedesc interesul unanim în elucidarea acestor chestiuni.

Autorul relevă că cercetătorii secolelor trecute nu au putut formula adesea asupra vieţii şi morţii decît concepţii fanteziste şi aberante, explicabile prin slaba dezvoltare a ştiinţelor, a studiului naturii. Gînditorul ce elabora teoriile asupra vieţii este tot mai mult înlocuit cu cercetătorul îndreptat spre observaţie şi experienţă, înlăturîndu-se astfel speculaţia gratuită.

Ion Biberi demonstrează că pînă acum cîteva decenii studiul vieţii era făcut la suprafaţă, fenomenele vitale erau cercetate limitat, fără a fi incluse în ciclul cosmic. Astăzi însă integrarea vieţii în lumea siderală ne transformă în infinitul mare. Astfel studierea fenomenelor vieţii şi morţii conduce la o integrare a vieţii în evoluţia fenomenelor cosmice.

Interprinzînd o cercetare a morţii de pe planul vital, autorul subliniază că viaţa şi moartea nu sînt decît faze ale aceluiaşi ciclu mai vast al universului.

„Undina îşi ia rămas bun"

(Povestiri germane din două decenii)

Volumul antologic „Undina îşi ia rămas bun" reuneşte scriitori de notorietate mondială ca Anna Segers, Ilse Aichinger, Alfred Andersch, Heinrich Böll, Ştefan Heym, Günter Gross şi alţii, nume ce au înscris şi în această specie literară modernă — povestirea scurtă — lucrări importante. E greu de găsit un element comun al povestirilor. Putem însă observa atracţia spre dramatismul existenţei umane în timpul celor două războaie mondiale sau între cele două războaie mondiale.

Supravieţuiri tragice ca cele ale personajelor din: „Vacanţă în Malorca", „Un ordin desigilat", „Omul cu chip voios" dovedesc omenirii întregi că războiul nu se sfîrşeşte pe front, că luptele continuă pe alte planuri social-umane.

Povestirea ce dă titlul volumului, „Undina îşi ia rămas bun", e un vibrant mesaj împotriva înstrăinării. Intreaga naraţiune este învăluită într-un aer de tristeţe, o tristeţe dulce-amară, ca fumul unui vis incinerat, ceva ce pătrunde treptat în suflet, însingurîndu-l.

Oameni obişnuiţi, în împrejurări deosebite, dau dovadă de o nebănuită bogăţie sufletească, de un eroism impresionant, impresionant tocmai în modestia lui, a gestului mărunt, firesc, care poate să-i coste viaţa. Altfel poate că s-ar ascunde după mici laşităţi, renunţări, compromisuri, cabotinism. Dar iată că, puşi faţă în faţă cu nefirescul, tragicul şi demenţa, reuşesc să se salveze salvînd pe alţii, scoţînd la iveală calităţi care să le justifice existenţa, cum este cazul soldatului Karl, din povestirea „Călătoria lui Babuşca".

Ceea ce va observa cititorul acestor povestiri este tensiunea înaltă a trăirilor, a momentelor de viaţă, concentrarea acţiunii în minimum de timp, realismul, veridicitatea eroilor, expresivitatea imaginilor, conciziunea stilistică.

L. MĂRĂBOR

MIRCEA RADU IACOBAN:

„LUMEA ÎNTR-O PICĂTURĂ"

După succesele înregistrate cu piesele *Tango la Nisa* şi *Fără cascadori*, Mircea Radu Iacoban este din nou prezent în viaţa literară cu un volum apărut la Editura *Albatros* (1971). Este un jurnal de călătorie care ţine treaz interesul cititorului prin naturaleţea şi sinceritatea relatărilor, a impresiilor, a unui limbaj foarte viu. Literatura de călătorie este un itinerar al surprizelor, al unei veşnice aspiraţii spre necunoscut. E un miraj al imprevizibilului. Reacţia faţă de un oraş complet necunoscut, faţă de un peisaj, faţă de o întreagă geografie socială şi culturală a unui popor constituie, fără îndoială, realitatea jurnalului de călătorie. Mircea Radu Iacoban a străbătut cu ochii călătorului modern, totdeauna atent la exotic, aproape întreaga Europă. Notele sale de jurnal sînt fişe ale unor impresii directe, nefalsificate, expuse într-un limbaj de o mare poezie şi sensibilitate estetică. La Istanbul, scriitorul vizitează bazarul. Este un caleidoscop care seduce ochiul nedeprins cu excesul de culori şi forme neînchipuit de eterogene: „Bazarul nu are străzi, ci un soi de galerii, pe laturile cărora, lipite ca celulele unui fagure, cămăruţele prăvălioarelor oferă încălţăminte brodată, ceasuri de aur, drapele ale Turciei, mobilă modernă, fesuri-amintire, iatagane, covoare, blănuri, pixuri americane, pahare de ceai ca nişte ventuze miniaturale, şoricei albi, castane prăjite, pardesie impermeabile, peşte fript la comandă (scos din apă sub ochii clientului), stofe nu tocmai ieftine, pulovere populare care se desfac la cusături, cărţi cu coperte ţipătoare şi cu aceeaşi femeie economicos îmbrăcată zîmbind sub titlu, cuie şi sandale, blănuri şi icoane — totul într-un „ambalaj sonor" de-a dreptul ameţitor. Ieşit la lumină într-una din curţile interioare ticsite de porumbei ca pieţele Veneţiei ori Zagrebului, călătorul rămîne minute în şir cu un ţiuit în urechi şi cu ochii obosiţi de cascada impresiilor năpustite literalmente asupra retinei într-un tempo mult prea rapid pentru o înregistrare şi selectare temeinică. Iar cînd mai examinezi cumpărăturile la lumina necruţătoare a zilei, te aşteaptă surprize nu tocmai... plăcute. Dar, acesta este bazarul din Istanbul, unic în felul său, intrat de acum în cîntece şi legende...".

Dintr-o călătorie în Anatolia, Mircea Radu Iacoban se opreşte să descrie cu ironie psihologia şoferului de taxi care merge în ritm de melc! Călătoriile devin, astfel, un prilej foarte nimerit de a fixa profiluri morale, de a schiţa cu rapiditate policromia neaşteptată a unui peisaj, o dominantă a unui vestit loc istoric. Străbatem, astfel, cu Mircea Radu Iacoban muzeele din Paris, Moscova, Milano, admirăm meleagurile româneşti, reţinem reflecţiile despre arta abstractă care „afectată profund de avatarurile comunicabilităţii dificile, ironizată ades, condamnată de spiritele conservatoare ostenite, şi-a croit un drum sinuos şi totuşi ferm, izbutind în cele din urmă să triumfe şi să-şi sărbătorească periodic izbînzile în chiar patria lui Leonardo". Totul este descris cu o mare degajare, cu o reală plăcere de a evoca. Scriitorul este un poet, un sentimental incurabil, un contemplativ care se lasă cucerit de povestire, fără însă să literaturizeze. Notaţia lirică, plină de nostalgie se întîlneşte cu relatarea exactă, sobră, aproape academică.

Un excelent poem în proză este evocarea *Gligorcea* unde Mircea Radu Iacoban este un autentic poet din familia spirituală a lui Mihail Sadoveanu. Textul reflectă o rară intuiţie a istoriei, o artă a reconstituirii dusă pînă la rafinament, o pură poezie narativă care poate sta, cu egalitate, alături de cea sadoveniană. Poemul este un elogiu adus acestui pămînt, acestei Moldove în care istoria şi vechimea sînt personaje neobişnuit de vii. Bogofătul Gligorcea este un personaj al acestui neam şi al acestei Moldove. Chipul lui este un simbol reconstituit din pulbere şi legendă.

Textele din jurnalul de călătorie al lui Mircea Radu Iacoban sînt secvenţele cinematografice ale unei sensibilităţi moderne, deosebit de vii.

Zaharia SÂNGEORZAN

NICOLAE ŢAŢOMIR

Prin sobrul muzeu trece-o fată

Sub bolţi ogivale
Severe, adînci,
Prin sobrul muzeu trece-o
fată ...

Ies flori dintre dale
Ca apa din stînci,
Mireazma, culorile-mbată.

În curînd, la Iaşi

O microstagiune a Teatrului Naţional din Cluj

Continuînd tradiţia schimburilor de spectacole cu Naţionalul ieşean, Teatrul Naţional din Cluj organizează între 1 şi 8 iunie o microstagiune în oraşul nostru. Este un eveniment artistic deosebit, aşteptat cu justificat interes de către publicul spectator, deoarece colectivul clujean ne-a obişnuit cu opţiuni repertoriale de înaltă valoare artistică şi cu interpretări de ţinută, la nivelul cerinţelor actuale.

Şi de data aceasta se anunţă un turneu pe ale cărui afişe figurează la loc de frunte lucrări cu puternic ecou. Este vorba, în primul rînd, de piesa „Pisica în noaptea Anului Nou" care, după cum se ştie, a obţinut premiul de dramaturgie la Festivalul naţional de teatru din acest an, fiind una din cele mai îndrăzneţe şi originale lucrări din creaţia de astăzi. Punînd-o în scenă, Vlad Mugur a reuşit să scoată în relief dramatismul textului, realizînd o profundă dezbatere contemporană. Nu întîmplător spectacolul a fost distins, la festivalul de care aminteam, cu premiul pentru regie, iar actorii G. Ionescu-Gion şi George Motoi cu premiul I şi respectiv premiul al II-lea. (La Iaşi spectacolul va avea loc în zilele de 1 şi 5 iunie, ora 20, pe scena Teatrului Naţional).

Celălalt spectacol cu piesa „Caligula", capodopera cunoscutului scriitor Albert Camus, a fost prezentat şi în Italia la Festivalul teatrelor stabile de la Florenţa, în 1969, unde s-a bucurat de răsunet, ca şi în oraşul Prato. La timpul potrivit, aceste merite au fost subliniate de presa italiană, care consemna: „un strălucit succes de public şi de critică" (L'Unita") sau „un **Caligula** plin de fantezie" („La Nazione"). Regia — Vlad Mugur, scenografia — Jules Perahim. (Ieşenii vor putea viziona spectacolele, la Teatrul Naţional, în zilele de 2, 4, 6, 7 şi 8 iunie, ora 20).

Amintim apoi „Evantaiul doamnei Windermere", comedie în patru acte de Oscar Wilde, a cărei critică se îndreaptă asupra societăţii în care a trăit, ironia, cinismul, strălucirea paradoxurilor fiind tot atîtea faţete prin care teatrul marelui dramaturg englez captivează spiritele. Regizorul Vlad Mugur a ştiut să scoată în relief toate aceste trăsături, fiind secondat de scenografia reuşită a lui T. Th. Ciupe (Spectacolele sînt programate la Naţionalul ieşean pentru 3 iunie, ora 20, şi 6 iunie, ora 10).

Scenă din „Pisica în noaptea Anului Nou".

În fine, vom putea vedea comedia poliţistă „Capcana pentru unul singur" de Robert Thomas, la 1 şi 5 iunie, ora 20.30, la Casa de cultură a tineretului şi studenţilor, iar la 6 iunie, ora 15, la Teatrul Naţional.

Scena din „Caligula"

Cîştigătorii concursului cultural-artistic al elevilor

De curînd, a avut loc la Casa de cultură a sindicatelor faza judeţeană a concursului cultural-artistic al elevilor din şcolile şi liceele de specialitate din judeţul Iaşi. Pe primul loc s-au clasat corul Liceului industrial de chimie, corul de cameră al Liceului economic, taraful Grupului şcolar de chimie, montajul literar-muzical „Ce-ţi doresc eu ţie, dulce Românie" de la Liceul industrial de chimie, grupul vocal de la acelaşi liceu şi formaţiile de dansuri de la Liceul pentru construcţii de maşini, Şcoala profesională de transporturi, Liceul agricol din Podu-Iloaiei, Liceul industrial de chimie şi Liceul agricol Iaşi.

S-au situat pe primul loc şi soliştii Eleonora Butnărică, Elena Moţcu, Gheorghe Căpitanu, Ion Stratulat, Maricica Rusu, Toader Malaşincă, Maria Chiţoaia şi Constantin Săndulache. Tot pe locul I s-au situat formaţia de mandoline a Şcolii profesionale de transporturi, orchestra de muzicuţe de la Şcoala profesională „Nicolina" şi recitatorii Adina Olaru, Mihai Smochină, Elena Avasiloaie.

Prof. PETRU POPOVICI — coresp.

DEBUT EDITORIAL

VASILE CONSTANTINESCU:

„La ţărmul clipei"

Evocator, sincer şi simplu, profund şi melodios — iată, pe scurt, prin ce se caracterizează versul lui Vasile Constantinescu. Natura lirismului său se revelează cu uşurinţă, dacă avem în vedere cele două coordonate ale acestuia: filozofico-patriotic şi eroic. Cîteva motive cunoscute de cînd există pe lume poezie românească îşi găsesc teren fertil de transfigurare artistică, îşi dovedesc valoarea şi în poezia lui Vasile Constantinescu. Este vorba despre zborul păsării măiestre, sacrificiul ca fundament al marilor zidiri, consfinţit pentru veşnicie de Meşterul Manole etc.

În vocabularul poetului revin adesea cuvintele **alb, fîntînă, izvor, aripă, drum.** Acestea nu sînt simple semne sonore, ci cuvinte care traduc ceva din esenţialitatea spiritului nostru. Aşadar, nimic nou. Există însă noutatea timbrului, sinceritatea sentimentului, muzica frazei şi acea calitate pe care trebuie să o aibă orice poet de talent (şi se pare că Vasile Constantinescu o are) de a investi poezia cu un sunet propriu. Într-o poezie ca cea intitulată „Ana", de exemplu, întîlnim mai mult decît o simplă versificaţie pe marginea unui mit românesc (cel al Meşterului Manole). Avem de a face cu o reactualizare a ideii, o interpretare din perspectivă contemporană, poetică şi filozofică, o meditaţie modernă la condiţia omului de oricînd, chemat să dureze valori. În definitiv — vrea să zică poetul — numai cine

trăieşte la temperaturi înalte are sentimentul extincţiei, numai cine creează cu adevărat. Cine nu construieşte nimic nu poate trăi nici senzaţia perenităţii şi nici pe cea a perisabilităţii: „Să căutăm spre-al Anei bocet sfînt / Printre pietre, fulger de altar iubirii / Şi ne zidim mereu în noi pămînt — / Trupuri murind sub zidul mănăstirii...".

Vasile Constantinescu obţine efecte poetice, care amintesc pe undeva de stihul lui Nicolae Labiş.

În lirica erotică, Vasile Constantinescu vădeşte sensibilitate şi o capacitate de sugestie, hrănite, pare-se, de frecventarea liricii unui Blaga sau Rilke. Într-o confesiune adresată iubitei, poetul rememorează o clipă unică de extaz: „O, cît voiam din liniştea-mi pustie / De mine, dureros, să mă desfac / Cu tot ce-i rană de lumină, ţie / Să mă rostesc, dar m-am trezit că tac".

Subliniind uneori noutatea imaginii, dar şi prezenţa expresiilor uzitate, putem conchide că volumul „La ţărmul clipei" de Vasile Constantinescu, apărut recent la Editura Junimea, este o carte de debut promiţător. Nu înainte însă de a sublinia coperta volumului realizată cu pătrunzătoare intuiţie artistică de către Val Gheorghiu.

Const. COROIU

Expoziţia de uleiuri a lui Liviu Suhar

Plastică

Prima confruntare într-o amplă expoziţie personală, în care publicul poate recunoaşte un pictor original, ni-l prezintă pe Liviu Suhar la galeriile fondului plastic intitulate „Cupola" ca pe un temperamental decis, cu o densitate adînc vibrantă, în pămînturi arse şi roşu, galbenuri latente şi brun, în pasta bine şi clar echilibrată a portretelor şi compoziţiilor figurative.

De unde atîta forţă la un tînăr care abia începe să fie cunoscut? La prima sa expoziţie personală, deschisă acum, Liviu Suhar ne convinge că rădăcini adînci îl leagă de universul vizual al culturii româneşti, de amintirile copilăriei din Bucovina şi de prima lui dragoste, pentru şcoala ieşeană, pe care a cunoscut-o prin elevii lui Tonitza şi Baba. La rîndul său profesor al celei mai tinere generaţii a panalului moldovean, el îşi aduce aminte de prima lui şcoală. La Iacobeni, unde s-a născut, în penumbra de verde crud şi vioriu a codrilor, în atmosfera de poezie a luminii filtrată de mesteceni şi brazi, în acea dulce plutire de legendă a Obcinelor a descoperit cergile şi scoarţele, roşul aprins şi verdele mineral, temperamentul clocotitor al oamenilor care împestriţează miniatural ouăle cu filigran fantezist, concurînd porţelanul chinezesc. Ochii lui de copil au rămas larg deschişi în faţa frescelor de la Arbore şi Sucevţa, de la Vatra Moldoviţei şi Humor.

In aparenţa calmului, a echilibrului perfect, vulcanica pasiune a culorilor, personalitatea, demnitatea imaginată şi realizată vertical a acestor păstrători ai tradiţiei, ia-tă prima lui şcoală. A doua, a fost cea a lirismului ieşean, a muncii perseverente asupra fiecărui centimetru de pînză, aşa cum a deprins-o la Liceul de muzică şi arte plastice „Octav Băncilă". Apoi a bătut la porţile Clujului, unde a învăţat tenacitatea, stăpînirea deplină a patosului iniţial. Din simbioza celor trei izvoare s-a născut o artă, un hotărît joc de volume, cu adîncimi de foc ale figurilor, trecute parcă prin cuptoarele de ars ceramică.

Pictorul, ca şi poetul, arde la flacăra sentimentului său aceste chipuri de memorie vizuală „Fata", „Familia pescarului" şi „Compoziţie" în brun, rămînînd de neuitat o experienţă sentimentală transmisibilă.

Cald şi apropiat prin predilecţia pentru culorile aprinse, Liviu Suhar se deosebeşte de colegii săi de generaţie prin lumina absorbită în figuri şi obiecte, prin acel accent dramatic al flăcării care a trecut de incandescenţă şi mai luminează acum doar ca un jăratec încins. Temperament şi echilibru, seriozitate exprimată tenace, prea puţine tentaţii exterioare spre marile modele contemporane, iată cîteva trăsături care, credem, caracterizează actuala expoziţie, atît de bine primită de public.

Radu NEGRU

Faptele — expresia conștiinței

Căliți „la alb" în meserie

Se întîmplă cîte o dată — și, de obicei, cînd te aștepți mai puțin — să se întrerupă curentul electric din cauza unei simple siguranțe de la stîlp. Formezi repede la telefon 12020 sau 14199 și... „Alo, deranjamentele ?" După 10—15 minute sosesc cițiva electricieni cu un autocamion cu ascensor hidraulic și totul intră în normal. Astfel de cazuri, mai ales în ultimii ani, au devenit ultrabanale, dar și deosebit de supărătoare. Nu mulți ieșeni cunosc, însă, că electricienii de la „Deranjamente" înlocuiesc zilnic cîte 40—50 de asemenea siguranțe, iar în zilele sau nopțile cu furtună (ca în perioada 22 — 25 ianuarie a.c.), cîte 60 — 70 în 24 de ore. Sînt însă și cazuri în care acest „Alo deranjamentele ?" declanșează forțe pe care puțini le bănuiesc. In ultima zi a lunii martie din acest an, cam după ora 20, un pieton care trecea pe lîngă Uzina de reparații a observat, la un cablu izolat de pe un stîlp de înaltă tensiune, fulgerul unui scurtcircuit. Dar nu a apucat bine receptorul telefonului cînd șeful echipei de intervenții rapide, Gheorghe Fintinaru, care se afla la un post trafo din apropierea Halei, l-a și întrebat prin radio pe maistrul de serviciu Constantin Todireanu : ce se-ntîmplă pe lîngă uzină de s-au albit așa filamentele becurilor ? Pentru „lămurire" nu a fost nevoie mai mult decît de 30 de secunde, ca după aceea dubița echipei să țîșnească spre locul avariei. Timp de 18 minute s-a lucrat, cum se spune citeodată, cu sufletul la gură pentru a anclașa lungul traseu „Uzina de reparații — Splai Bahlui — cartierul Galata" la o altă sursă de alimentare cu energie electrică. Pe urmă a venit e altă formație, cu utilaje, unelte și materiale de au înlocuit cablul explodat, dar în așa fel, încît becurile nici nu au clipit măcar. A doua zi, faptul a fost consemnat în registrul unității printre obișnuitele evenimente ale serviciului. Numai că asemenea „obișnuite" nu sînt chiar atît de rare...

Desigur, pot spune unii, asta e meseria electricienilor de la „Deranjamente" și n-ai ce le face. De fapt așa și este. Cu un singur, și nu chiar atît de mărunt, adaos. Mai sînt și altfel de evenimente la care acești electricieni participă numai dintr-un impuls etic deosebit. Cu o săptămînă înainte de sfîrșitul lunii martie, un sorb de furtună a ridicat, pur și simplu, acoperișul unei case din Tătărași și l-a izbit în rețeaua stradală. Din cauza greutății, acoperișul... voiajor a împins conductorii încărcați cu electricitate peste un altul, al unei case vechi. In cîteva minute a și izbucnit incendiul. Și după ce avaria rețelei a fost remediată rapid, electricienii Dumitru Olteanu și Costică Boz, împreună cu șeful lor de echipă, Constantin Tănase, au tăbărît pe foc. In cîteva minute, începutul de incendiu a fost localizat de n-au mai avut ce face pompierii, la sosire, decît să constate. Dar și asemenea fapte trec în ochii colectivului de la „Deranjamente" drept cele mai obișnuite posibil.

Zilele trecute, cu prilejul înlocuirii echipelor de serviciu, am discutat cu cițiva din cei care alcătuiesc colectivul de 22 de electricieni, cu inginerii Gheorghe Liță, Martiniuc Remus și Vasile Lungu — care abia au împlinit 25 de ani fiecare, cu Gheorghe Fintinaru, Dumitru Berehoi, Traian Sibriciuc și Constantin Timofte „călîți pînă „la alb" în meserie, și cu veteranul Constantin Budeanu — la al cărui stat de serviciu numai la „Deranjamente" s-au adunat mai bine de 30 de ani. Despre veteran, tovarășul Todireanu îmi spune zîmbind : „Poate nu știți, dar îmi pune probleme ; mai are ceva ani pînă la pensie și trebuie să-i pregătesc de pe acum un înlocuitor cu stadiul de cel puțin cinci ani în exploatarea electro-energetică..."

In colectivul „Deranjamentelor" nu există electricieni slabi și tari în meserie. Toți sînt deopotrivă de bine pregătiți profesional și tocmai de aceea trec cu brio zilnic examene nu rareori deosebit de severe. Și încă ceva. Organizarea meticuloasă a muncii și disciplina în acțiuni îmbracă aici parcă o formă ceva mai evoluată față de obișnuit — forma pasiunii pentru buna funcționare și perfecționare a rețelelor electrice. Spre deosebire de alte unități ale căror realizări în producția materială se judecă după dinamica cifrelor în ascendență, la „Deranjamente" realizările trebuie, și sînt privite, în sens invers : în raport cu extinderea din ultimii zece ani a rețelelor electrice de înaltă și joasă tensiune din municipiu cu mii și mii de metri, numărul deranjamentelor este în continuă scădere. Și cînd vorbesc despre o acțiune sau alta pe care obișnuitul consumator de energie electrică nici nu o bănuiește măcar, în ochii lui se aprind o scînteie de mîndrie sănătoasă, lesne de înțeles. Pe buzele lor vine adeseori și un nume : ing. Petru Vasiliu — șeful secției distribuției energiei electrice din municipiul Iași, în a cărui sferă de activitate intră și înlăturarea deranjamentelor. Anul acesta au avut loc cîteva acțiuni de amploare mai deosebită la care șeful secției a participat direct la operațiile mai dificile, de nu-l mai recunoștea nimeni dintre cei lalți electricieni. In palmaresul inginerului s-au înscris și cîteva inovații, printre care și dispozitivul instalat la Casa de cultură a tineretului și studenților care, în caz de ivire a unei defecțiuni la rețea, declanșează și anclașează automat instalația interioară la surse de alimentare diferite.

Al. SEVERIN

Corigenți la buna-cuviință

In tumultul actualei vieți cotidiene atitudinea salariaților puși în slujba publicului are o deosebită însemnătate. Un cuvînt politicos, o comportare atentă au întotdeauna darul de a aduce solicitanților un cuvînt de mulțumire pe buze. Asemenea exemple de solicitudine sînt deosebit de numeroase în orașul Iași și ne vom rezuma, în rîndurile următoare, numai la cîteva nume ale unor salariate care și-au făcut din comportarea demnă față de publicul solicitant o regulă de conduită etică: farmacistele Dona Pateli, Elena Nicolescu și Maria Briotă de la unitățile nr. 2, 35 și 39, funcționarele Maria Ciureș și Olivia Filip de la Oficiul poștal din str. Cuza-Vodă, casierele de tramvai Janeta Florea și Maria Monu, vînzătoarele Olga Năstuță și casiera Lungu Georgeta de la magazinul cu autoservire „Unic", gestionara Dora Tarcan a unității nr. 343 „Alimentara" din piața Decebal.

Pe cît sînt însă de îmbucurătoare asemenea exemple, pe atît supără de mult și cazurile care se situează la extrema opusă. Și în acest sens ne vom rezuma doar la cîteva aspecte care aduc uneori prejudicii destul de serioase solicitanților. Într-o dimineață de pe la jumătatea lunii aprilie a.c., călătorii din autobuzul nr. 31-Is-2434 (cu nr. 45 de inventar, al I.T.I.), care circula pe traseul 29, au rămas stupefiați de tonul cu care casiera Elena Garavelos repezea pe cei care îndrăzneau să-i ceară restul de bani cuvenit. Cam tot la fel și pentru același motiv s-a comportat și casiera Elena Ionescu față de unii călători din tramvaiul nr. 87 care circula, în prima tură din ziua de 14 mai a.c., pe traseul Gara — Zona industrială. Și după cum ne-a informat tov. Gheorghe Dumitriu, șeful serviciului organizarea prestărilor de la I.T.I., acestea nu sînt singurele semnale critice la adresa acestor două casiere și nici singurele casiere cu atitudine reprobabilă față de călători. Ar fi timpul ca asemenea atitudini să nu mai umbrească comportarea civilizată ce se observă la majoritatea salariaților de pe autobuze și tramvaie.

Zilele acestea, studentul Gheorghe Băläceanu, cu domiciliul în str. Belvedere nr. 18, a semnalat redacției noastre comportarea nejustă a responsabilului unității „Alimentara" nr. 50 din str. Zugravi, Alexandru Lozneanu. Ce ne scrie Gh. Băläceanu : „Avînd nuntă în familie, soția mea l-a rugat pe tovarășul Lozneanu, în ziua de 8 mai a.c., să-i vîndă cîteva sticle cu rom. Pe motiv că ar face... speculă, responsabilul a refuzat-o categoric adresîndu-i invective. În cele din urmă, lucrurile s-au lămurit ; responsabilul și-a prezentat scuzele de rigoare și a vîndut soției mele sticlele cu rom solicitate".

O atitudine cu adevărat reprobabilă față de public se observă însă la gestionarul Aurel Frost al unității de desfacere a pîinii din piața Halei. Într-o dimineață, din prima săptămînă a lunii mai, cînd se găsea la tejgheaua unității un rînd respectabil de cumpărători, acest gestionar își găsise să mănînce unitatea. O cumpărătoare vîrstnică i-a atras atenția asupra orei nepotrivite de a face curățenie. Atît i-a trebuit gestionarului pentru a da drumul unui șir de insulte. Dar, ca și cum aceasta nu ar fi fost de ajuns, cînd cumpărătoarea a ajuns la tejghea, Aurel Frost a refuzat să-i schimbe o sută de lei, deși avea din belșug bani mărunți în sertar. Poate fi apreciată o asemenea comportare altfel decît retrogradă ? Asemenea salariați nu au ce căuta în funcții ce-i pun direct în contact cu solicitatorii.

Gh. ANTONIU

Insemnări

Au vrut să fie anonimi...

E. S., elevă a unei școli generale și practicantă la o fabrică din Iași, a fost acostată de un grup de tineri după ce a coborît din autobuz la capătul traseului Bucium.

Imobilizată, a fost dusă pe cîmp, în spatele Întreprinderii „Progresul", unde a fost violată. Cercetările întreprinse de către organele de miliție au dus la depistarea autorilor : Viorel Croitoru, 22 de ani, lăcătuș la Uzina metalurgică, Ilie Marin, 26 ani, fără ocupație, str. Bucium nr. 84, Mihai Lozovanu, Șos. Bucium nr. 78, în vîrstă de 24 ani, absolvent al Facultății de fizică-matematică, Nicolae Marin, 28 ani, fără ocupație, Șos. Bucium nr. 88, Constantin Gorcioaia, 17 ani, elev, Șos. Bucium nr. 86. Vinovații au fost arestați.

REPORTAJ PE GLOB ■ REPORTAJ PE GLOB ■ REPORTAJ PE GLOB

Mai puțin despre Madona Sixtină

Reportaj din Dresda

de Mihai DUMITRIU

Turiștii din toată lumea se grăbesc, adesea, să-și concentreze amintirile, reducîndu-le la un simbol. Între două panoramări cu aparatul de filmat, exclamă : „Parisul ? A ! Turnul Eiffel te ametește !"... „Leningradul ? O ! Ermitajul te copleșește !"... „Veneția ? Ah ! Seara, pe sub Puntea suspinelor, într-o gondolă"... „Iașul ? Bijuteria de piatră filigranată a Trei Ierarhilor !".

Dresda este, pentru mulți vizitatori, mai ales Galeriile de artă, cu Madona Sixtină a lui Rafael. Dacă se întîmplă să rateze intrarea în celebrul muzeu, bietul turist nici nu pomenește prietenilor că a vizitat multiseculara „Florență de pe Elba".

Trebuie să repetăm, împotriva automatismelor turistice, că Dresda e mult mai mult decît renumita sa pinacotecă, decît capodopera arhitecturală barocă numită Palatul Zwinger (despre care cei mai mulți spun că e adevăratul simbol al urbei), decît Castelul și Catedrala. Fiindcă marile monumente și vestitele opere de artă sînt observate și de călătorul mai puțin atent, aș dori să prezint cititorilor ziarului nostru alte impresii decît cele la îndemîna fiecărui turist, să redau sufletul cotidian al marelui oraș și, pe cît e cu putință, oamenii săi. De altfel, despre muzeele Dresdei ziarul nostru a mai publicat relatări ample.

La ieșirea din munți a Elbei, cînd privești din avion așezările de pe colinele ce însoțesc fluviul ai impresia că pe o sută de kilometri se întinde un singur oraș. Dresda se află în mijlocul acestei aglomerări urbane, de fabrici și cetăți cățărate pe colț de stîncă și se întinde doar pe... vreo treizeci de kilometri în valea fluviului.

Cei care, la mijlocul lui februarie 1945, încercau să călătorească printre epave, pe Elba, nu vedeau însă decît o mare de flăcări, goluri imense și ruine negre. Aceste goluri n-au putut nici azi fi acoperite în întregime, mai ales că modernizarea și reconstrucția orașului a ridicat dificile probleme edilitare. Dar mai mult decît jumătate din populație, ce rămăsese fără adăpost în urma unui bombardament absurd, și-a creat condiții civilizate de viață în Dresda reclădită într-o manieră ce împletește armonios trecutul cu viitorul.

Azi, peste jumătate de milion de localnici întreține vioiciunea și ritmul ascendent al celui mai important centru tehnico-științific al R. D. Germane.

O mulțime optimistă și amabilă inundă străzile, o lume calmă, elegant îmbrăcată, dispusă oricînd să dea o lămurire oricăruia din zecile de mii de turiști ce aleargă prin oraș în mai toate lunile anului. Marile hoteluri construite recent, ca și cele vechi, sînt vesnic pline, orice cameră trebuie reținută cu luni de zile înainte. Și se construiește în continuare, transformîndu-se substanțial o bună parte din centrul orașului, după planuri îndrăznețe.

Studențimea Dresdei — cu centrul său universitar întins pe 150 de hectare, printre parcuri, în cartierul de sud — alcătuiește o lume plină de culoare și vioiciune, un oraș aparte în vechiul oraș. Iar alte zeci de institute de învățămînt superior completează gama de specializare a tinerei generații.

Să revenim la Dresda productivă, la mărcile de fabricație ce-au făcut-o renumită în întreaga lume.

Am vizitat una dintre cele mai cunoscute fabrici de aparate de fotografiat și filmat, VEB „Pentacon". Cea mai mare parte din clădiri nu excelează prin modernitate exterioară. Dar fiecare metru din suprafața construită e folosită intens, liniile de producție țin seama de cele mai noi perfecțiuni tehnice, iar calificarea înaltă a cadrelor îngăduie firmei să facă față acerbei concurențe internaționale.

— Sîntem mîndri, ne spunea reprezentantul conducerii combinatului, că unele aparate ale noastre au intrat și în dotarea cosmonauților.

In producție domnesc disciplina și raționalizarea. Am putut să compar atenția și măiestria tinerelor ce montau celulele fotoelectrice la camera de luat vederi, cu îndemînarea artistică a vechilor meșteri de la Meissen, unde acum 260 de ani s-a născut, din căutare și jertfă, din lăcomia feudalului, primul porțelan al Europei. O artă care s-a păstrat și care se practică cu solemnitatea gesturilor sacerdotale.

Ce nu se fabrică însă la Dresda sau în împrejurimile sale din regiune ? Aparate de calcul, celebra bere „Rudeberger Pilsner", cuptoare celulare cu jet electronic, oțeluri superioare, vagoane, combine pentru agricultură și foarte solicitata mașină de scris „Erika", mătase artificială, țesături fine și multe, multe altele. Peste 200 000 de locuitori ai orașului sînt ocupați în economie.

Nu-i mai puțin adevărat că Dresda s-a afirmat și-și continuă tradițiile în creația artistică și științifică. Cu o doză de religiozitate parcă, însoțitorii mei mi-au arătat atît atelierele pictorilor, cît și Centrul de cercetări nucleare.

Poate că cel mai firesc ar sintetiza spiritul Dresdei prietenii de la marele ziar „Sächsische Zeitung", ce apare în mai multe sute de mii de exemplare și în mai multe culori, cu cîte o pagină specială pentru fiecare din cele 16 raioane. In redacție și tipografie s-au automatizat cele mai multe procese tehnice, întreaga muncă desfășurîndu-se într-una din cele mai înalte și moderne clădiri ale orașului.

Sobru și de o corectitudine maximă în orele de lucru, cetățeanul Dresdei se transformă seara, la un local, ori în zilele de odihnă pe care caută să le petreacă în mijlocul naturii. Atunci ceva din aura artistică a orașului, din vechea lui tentație boemă își spune cuvîntul. Glumești, veseli, cu o infuzie sudică în temperament, locuitorii vechii capitale a regilor saxoni dansează și cîntă în cor, se împrietenesc imediat. Poate că le-a rămas în suflete căldura marilor pînze din muzeele celebre. Ori poate aceste pînze s-au strins aici datorită calităților sufletești ale oamenilor din Dresda.

Deoarece, pînă la urmă, trebuie să dăm turiștilor ce e a turiștilor, celebra pinacotecă din Dresda te zguduie oricît ai fi umblat prin mariile muzee de artă ale lumii, deoarece comorile păstrate aici pot fi comparate doar cu cele de la Louvre. Iar „Madona Sixtină", operă de culme a Renașterii și a măiestriei lui Raffaello Sanzio privește, de 455 de ani, peste noi, cu laică îngenuitate și grație, ca și nuda Venus pură și lipsită de senzualism a lui Giorgione. Dar galeriile cuprind cîteva zeci de capodopere similare ale vechilor meșteri care știau să povestească despre armoniile și căderile omului cu respect.

Dacă ar fi să sintetizăm impresiile noastre despre muzeele, monumentele de arhitectură, ca și despre grija de integrare a valorilor vechi în peisajul nou, socialist, e firesc să admirăm modul în care Dresda a renăscut și pășește spre viitor.

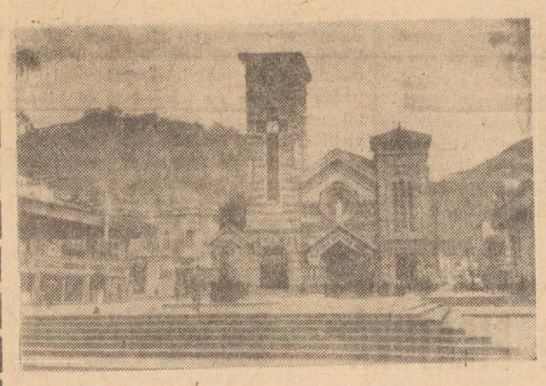

COLUMBIA — Piața Las Neves din Bogota.

In centru se poate vedea catedrala ce a dat numele acestei piețe.

Foto : T.A.S.S.

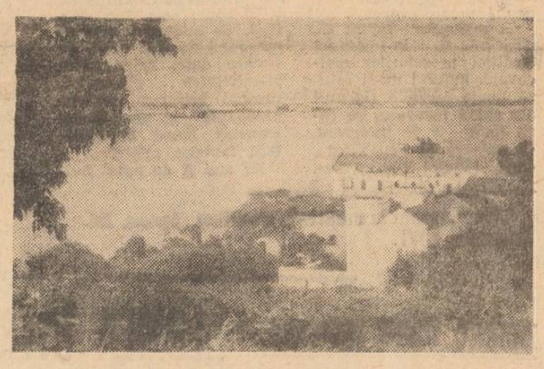

INSULA GORIO, numită Insula Lacrimilor, este o mică insulă din Oceanul Atlantic (4.000 de locuitori), nu departe de coasta Africii. Aproape 300 de ani a fost colonie. Acum 11 ani s-a eliberat împreună cu Senegalul, a cărui provincie este, iar astăzi are o industrie, școli și trăiește o viață nouă. IN CLIȘEU : Fosta clădire a tîrgului de sclavi.

De la certuri mărunte, pe sălile tribunalului

Cu sau fără voia noastră ne deranjăm uneori vecinul, iar el, cu sau fără voia lui, ne provoacă neajunsuri asemănătoare. Cum sînt sau cum ar trebui să fie rezolvate aceste neînțelegeri ?

— Unii aleg soluția de a plăti cu vîrf și îndesat, ne declara judecătorul *Petru Crețescu*, de la Tribunalul județean. O vorbă aruncată de unul este ridicată la pătrat de celălalt și, dintr-un fleac, devin inamici înverșunați.

O banală animozitate devine astfel un lung și obositor război de uzură. Teatrul bătăliei se lărgește, se creează tabere, se colportează și se inventează verzi și uscate. Cine ar fi putut spune că moș Petru V. Holboceanu, din Bosia, va ajunge pe sălile tribunalului ? Dar, iată că a ajuns. Motivul e cît se poate de banal.

— Intr-o zi, Elena N. Moraru (ne-a relatat *Mihai Ionescu*, secretarul comisiei de judecată din Bosia), care este vecină cu Holboceanu, a privit în curtea acestuia și a văzut o găină care părea să fie a ei. Și-a întrebat vecinul dacă nu cumva găina este a ei. „A, mă faci hoț ?!", a ripostat Holboceanu. Și de aici la judecată. Cei doi beligeranți s-au prezentat mai întîi în fața comisiei de judecată. Exagerat de către părți, conflictul nu a putut fi aplanat.

Discutăm cu Petru V. Holboceanu. Este de neclintit în hotărîrea sa de a se adresa judecătoriei. Această așa-zisă chestiune personală a început să blocheze relații mult mai largi, să otrăvească atmosfera înconjurătoare.

Alți doi bosieni, Ion V. Petrache și Constantin T. Coteț, și-au confecționat o roată pentru a-și iriga grădinile personale, ei fiind vecini. Treabă bună, au zis cei din jur. Iată doi oameni cumsecade. Numai că, într-o bună zi, cei doi s-au certat. Au stricat roata. Și-au luat materialele înapoi. Unul dintre ei cică ar fi luat mai mult. Și astfel au ajuns la bătaie, la dușmănie. Doi oameni în toată firea, care în loc să se înțeleagă în pragul casei, se fac de rîsul lumii.

A rămas de pomină conflictul dintre Vasile A. Holban și Neculai V. Tudose din Țigănași. Gardul făcut de primul, vechi fiind, se dărîma. Și atunci Tudose a început să construiască un gard nou. Holban, nemulțumit (?!?), l-a dat în judecată. Tot de la Țigănași am reținut și un alt aspect : Peretele de la șura lui Costache Ștefăniu ține loc și de gard. Intr-o zi acesta a vrut să-și lipească șura. Trebuia să meargă în curtea vecinului Gheorghe Croitoru. Vecinul, însă, nu-i dă voie. Îl amenință că-l dă în judecată pentru „violare de domiciliu". A început un lung șir de animozități, atît de o parte cît și de cealaltă, fiindcă chipurile la mijloc ar fi vorba de „lezarea onoarei". Ce are acest conflict comun cu onoarea ? Faptele de mai sus demonstrează că de fapt beligeranții nu știu să se poarte în lume, în societate.

— Intr-o zi din primăvara aceasta, ne spunea învățătoarea pensionară *Ioana Antohi*, un camion, derapînd pe șosea din cauza mîzgăi, a intrat în gardul unui cetățean și i-a rupt două scînduri. Mă așteptam ca cetățeanul respectiv să facă mare caz de cele întîmplate. Totul s-a desfășurat însă foarte calm, cetățeanul dovedind multă înțelegere. Ce mă reține la acest exemplu ? Grija de a nu crea litigii și grija de a nu face caz de întîmplări inevitabile. In general, disponibilitatea de a face concesii în astfel de împrejurări indică gradul de civilizație al omului.

— Și atunci ce barează soluția concesiei reciproce ?

— După mine, preciza scriitorul *Ion Istrati*, este inexplicabilă lipsa de concesie a unor săteni. Și cînd fac această afirmație mă gîndesc la faptul că sufletul și mintea țăranului român au știut întotdeauna să aleagă între ce este și ce nu este cuviincios, între ce te menține și ce nu te menține la înălțimea demnității omenești.

Desigur că cele constatate cu prilejul anchetei de față demonstrează existența unor carii care trebuie tratate așa cum se cuvine, fiindcă ele reține atenția și timpul multor oameni, care au de fapt treburi mult mai importante.

Este de la sine înțeles că nu orice conflict și nu orice faptă se pot bucura de tratamentul concesiei. Dar în cazul unor mici diferende se ridică adesea nu principii majore, ci zidul individualismului. Cu sfaturile și discernămînt, în special din partea opiniei publice, se poate determina o mutație de atitudine, în spiritul înțelegerii și al respectului față de semeni.

Dan VALERIU
Ion NEGREA

Ancheta noastră la sate

Lupta contra „morții albe"

De cîteva luni, agenții lui „U. S. Narcotics Bureau" și-au dublat eforturile — alăturîndu-se, de altfel, unei vaste campanii mondiale — în combaterea „morții albe", traficul de heroină, considerată a fi una din problemele cele mai alarmante ale Americii. „Escaladarea" acestei lupte a fost impusă de dimensiunile îngrijorătoare luate de traficul și consumul stupefiantelor din această țară. In ultimii doi ani, numărul toxicomanilor din Statele Unite aproape s-a dublat, drogul ucigaș cauzînd moartea a mii de persoane și fiind, de asemenea, răspunzător de 50 la sută din crimele comise peste ocean. Și, ca multe din problemele americane, amenințarea heroinei a căpătat dimensiuni internaționale. Nu întîmplător, ambasadorul S.U.A. în Franța, Arthur K. Watson, întrebat care este problema care îl frămîntă cel mai mult, a răspuns fără ezitare : „drogurile". Consecințele funeste ale consumului de heroină au determinat Administrația Nixon să transforme lupta împotriva acestui drog, dintr-o chestiune de rutină polițienească, într-un obiectiv principal de politică externă. In consecință, președintele a hotărît să recurgă la metodele tradiționale ale diplomației pentru a combate flagelul traficului de stupefiante, solicitînd colaborarea internațională a acelor țări care sînt implicate în această afacere.

Drumul opiului

Dimensiunile geografice și economice ale traficului de stupefiante depășesc uneori chiar și cele mai importante operații internaționale ale marilor corporații. Rețeaua opiu-heroină cuprinde de la vastele cîmpii ale Anatoliei — sursa a aproximativ 80 la sută a heroinei importate în mod ilegal în S.U.A. — pînă la iahturile de vase și zecile de docuri de pe coasta Mediteranei, care asigură transportul drogului și la laboratoarele clandestine din orașul Marsilia. Ea cuprinde, de asemenea, podișurile birmane, Taiandа, Laosul, precum și cunoscutele plantații din America Latină și Mexic. Astăzi, în ciuda barierelor ridicate în America pentru a stopa acest trafic, peste 90—95 la sută din drogurile produse în lume ajung, pe diferite căi, la traficanții din S.U.A., în timp ce noi surse de aprovizionare și distribuție sînt create zilnic.

Experții apreciază, de exemplu, că Turcia a făcut unele eforturi pentru a opri scurgerea opiului spre canalele ilicite (anul trecut au fost incendiate 34 de terenuri cultivate ilegal cu opiu), reducînd, de asemenea, producția de la 65 000 acri la 26 000. In locul culturilor de mac, guvernul a încurajat producția altor plante, paralel cu achiziționarea de către stat a opiului obținut. Dublînd prețurile, însă, traficanții au reușit să obțină, anual, 55 tone opiu și morfină-bază, pe care le-au exportat — via Marsilia — în S.U.A.

Dacă succesul în Turcia rămîne limitat, în Franța lupta antidrog a marcat puncte prețioase. Moartea în 1969 a doi tineri care au consumat heroină a determinat guvernul francez să intervină în acest trafic. Astfel, a fost dublat numărul agenților specializați, iar pedepsele prevăzute de Codul penal au fost sporite de la 5 ani la 20 ani închisoare pentru traficanți. După o întîlnire între președinții Pompidou și Nixon, cele două țări au semnat un acord de cooperare pentru combaterea traficului de heroină.

Centrul acestei campanii se află în prezent la Marsilia unde opiul sosește la bordul unor nave grele de controlat și este prelucrat în laboratoare bine camuflate. Aici, întreaga operație a preluării și prelucrării se află în mîinile mafiei corsicane, una din cele mai rigide și bine disciplinate organizații criminale. Cu toate acestea, de la începutul campaniei, agenții americani și francezi au reușit cîteva capturi senzaționale. Numai anul trecut au fost arestate 670 persoane legate de acest trafic și au fost capturate 300 kg. heroină, 700 kg. opiu și 1 300 kg. morfină-bază. Aceste victorii reprezintă un serios progres în războiul împotriva heroinei, dar ele constituie, de-abia o picătură în ocean, ca urmare a continuei extinderi a rețelei traficanților. Se apreciază, în acest sens, că în aceeași perioadă, aproximativ 10 000 kg. heroină au fost „comercializate" în S.U.A.

O altă sursă de aprovizionare cu heroină o constituie Asia de sud-est, unde, pînă acum, campania americană a eșuat. După cum declara recent o oficialitate din S.U.A., ca multe alte programe americane din Indochina, campania antiheroinei s-a împotmolit în corupția existentă în cadrul regimurilor din Vietnamul de sud, Tailanda și alte țări. Se citează, astfel, cazul unui deputat saigonez asupra căruia s-au găsit aproximativ 10 kg. heroină pe cînd încerca să le transporte de la aeroportul Tan Son Nhut. Traficanții se folosesc și de acoperirea pe care o oferă armata americană. Potrivit unor surse informate, avioanele americane sînt folosite în mod frecvent pentru transportul drogului distrugător.

Profituri exorbitante

Extinderea continuă a acestui trafic admite numeroase explicații. Una din acestea, și nu de cea mai mică importanță, o constituie imensul profit pe care îl obțin traficanții. Un pilot american relata că la un singur transport de heroină din Vientiane la Saigon a obținut 30 000 dolari. S-a calculat că dacă o jumătate de kilogram de opiu costă 4,50 dolari, aceeași cantitate de heroină valorează, după prelucrarea în laboratoarele din Marsilia, 275 dolari, iar desfacerea sa pe piața newyorkeză aduce un profit de 100 000 de dolari ! Aceasta este, după cum apreciază experții, cea mai lucrativă operație din istoria afacerilor. De aceea, campania lansată de administrație a avut pînă acum realizări extrem de mici. Problema consumului de heroină a devenit aproape epidemică, ea necesitînd, după cum afirma o oficialitate americană, măsuri de altă natură. „Tratamentul fundamental împotriva traficului de heroină, a afirmat oficialitatea menționată, nu trebuie să-l căutăm în Turcia sau Franța sau Laos. In ultimă instanță, noi trebuie să-l căutăm în maladia de care suferă propria noastră societate".

Ion SOCACIU